Edición en 3 secciones

LA NACION

PRECIO EN TODO EL PAIS
VEINTE CENTAVOS

AÑO VIII

SUSCRICIONES: Por 1 año: $ 60.—Por 6 meses: $ 32.
Por 3 meses: $ 17. — Por 1 año, extranjero: $ 120.

SANTIAGO DE CHILE, DOMINGO 20 DE JULIO DE 1924

AGUSTINAS 1253 - 1269
TELEFONO INGLES 3113 - 3114

Núm. 2,744

PEDRO PAGA EL PATO...

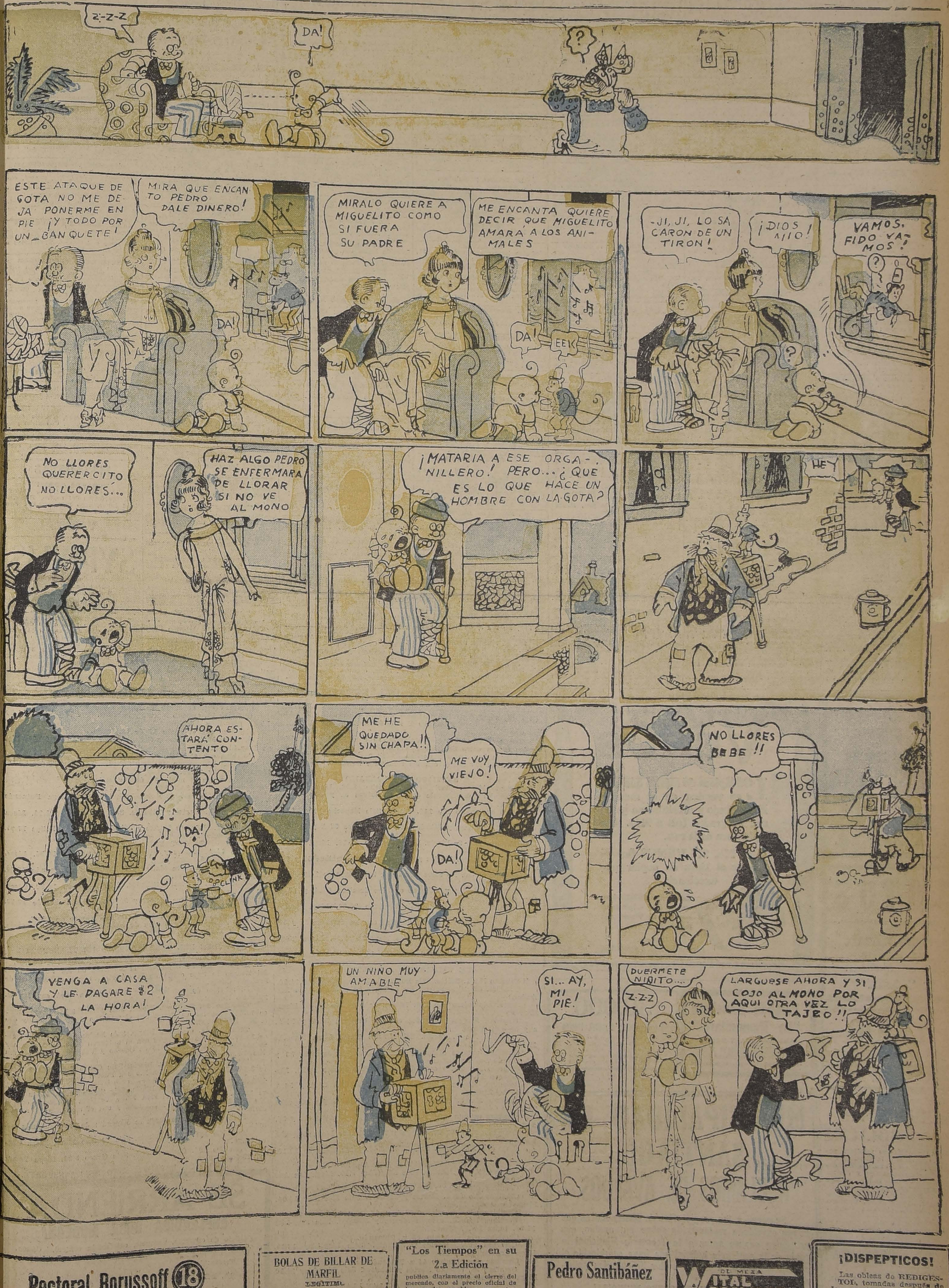
Z-Z-Z
DA!
?
ESTE ATAQUE DE GOTA NO ME DEJA PONERME EN PIE ¡Y TODO POR UN BANQUETE!
MIRA QUE ENCANTO PEDRO DALE DINERO!
DA!
MIRALO QUIERE A MIGUELITO COMO SI FUERA SU PADRE
ME ENCANTA QUIERE DECIR QUE MIGUELITO AMARÁ A LOS ANIMALES
DA!
EEK
-JI, JI, LO SACARON DE UN TIRON!
¡DIOS MIO!
VAMOS, FIDO VAMOS!
?
?
NO LLORES QUERERCITO NO LLORES...
HAZ ALGO PEDRO SE ENFERMARA DE LLORAR SI NO VE AL MONO
¡MATARIA A ESE ORGANILLERO! PERO... ¿QUE ES LO QUE HACE UN HOMBRE CON LA GOTA?
HEY
AHORA ESTARÁ CONTENTO
DA!
CLINK
ME HE QUEDADO SIN CHAPA!
ME VOY VIEJO!
DA!
NO LLORES BEBE!!
VENGA A CASA Y LE PAGARE $2 LA HORA!
UN NIÑO MUY AMABLE
SI... AY, MI PIE!
DUERMETE NIÑITO....
Z-Z-Z
LARGUESE AHORA Y SI COJO AL MONO POR AQUI OTRA VEZ LO TAJEO!!

Pectoral Borussoff ⑱

combate [illegible]

BOLAS DE BILLAR DE MARFIL
LEGITIMO
Recibió
LA SAN JUAN DE DIOS
745.—DELICIAS.—745 J-21

"Los Tiempos" en su 2.a Edición
publica diariamente el cierre del mercado, con el precio oficial de los papeles, cambio y oro y bonos cotizados durante el día en la Bolsa de Comercio.

Pedro Santibáñez
SERRANO 69. — CASILLA 200
VALPARAISO

DE MESA
VITAL POQUINDO
RADIOACTIVA

¡DISPEPTICOS!
Las obleas de REDIGESTOL, tomadas después de las comidas, le aseguran una digestión perfecta.
LABORATORIO PASTEUR

GUIA PROFESIONAL

ABOGADOS

OFICINA JURIDICA
LUIS EDUARDO PIZARRO
Gmo. ALESSANDRI ALTAMIRANO
FERNANDO GUZMAN VERGARA
JORGE WILSON WERNER
Trasladaron su estudio: Agustinas 1148, oficina 27. Teléfono 5087.

GABRIEL AMUNATEGUI

SALVADOR DE LA VEGA
Estudio: Huérfanos 1153, oficinas 32 y 33. Casilla 3091. Teléfono 3507.

ERNESTO BARROS JARPA
Atiende sus asuntos profesionales el señor Agustín Barros Jarpa, en Morandé 235.

NAZARIO CHACON DEL CAMPO
Morandé 450, bajos. Teléfono 2008, Casilla 3241.

LADISLAO ERRAZURIZ
LUIS QUINTEROS T.
Amunátegui 301. Teléfono 633. Casilla 2592.

FEDERICO DUNCKER BIGGS
Huérfanos 833, Altos Banco Germánico. Casilla número 219, Teléfono número 695.

ALBERTO DURAN B.
Huérfanos 1235. Oficina 3. Casilla N.o 2914.

GALVARINO GALLARDO NIETO
Ahumada 168.

NICANOR ELGUETA
Galería Alessandri 19, altos. Teléfono 586.

OSVALDO HEVIA
Morandé número 244. Casilla 831.

BERNARDO LEIVA
Abogado. Bandera 552. Casilla 2068.

MANUEL MERINO E.
LUIS MERINO
Bandera 166. Teléfono 2077. Casilla 1407. Horas de oficina: de 10 a 11 1|2 A. M.

LORENZO MONTT
AMBROSIO MONTT WILMS
Compañía 1207. Teléfono 1807.

VICENTE MOLINOS GAETE
Agustinas 1148. Teléfono 2110. — De 10 a 12 y 4 a 6.

ROBERTO DE PETRIS
Estudio y domicilio: Galería Alessandri 25. Teléfono 156. Casilla N.o 1044.

ANTONIO PLANET O.
Especialmente cuestiones comerciales. Estudio: Bandera 239. Casilla 1034. Teléfono 1137.

HUBERTO SALGADO GALLARDO
Criminalista, Alegatos Cortes. Asuntos civiles, militares. Estudio-domicilio, Bandera 667. Atiende clientes franceses e ingleses en su idioma.

LISANDRO SANTELICES E.
Abogado. Compañía 1246. Teléfono N.o 831.

NICOLAS MARAMBIO MONTT
Morandé 323. Casilla 2699. Asuntos civiles y especialmente cuestiones mineras.

GUILLERMO TRUCCO
Abogado
Oficina Ossandón. Bandera 163.

ALBERTO VERDUGO L.
Abogado. Agustinas 1521. Teléfono 4357. Honorarios módicos.

HUMBERTO YAÑEZ VELASCO
Agustinas 618. Teléfono 1614.

INGENIEROS

ALFREDO LEA - PLAZA
Moneda 1168. Teléfono 137.

RAFAEL TORREBLANCA
Oficina técnica. Galería Alessandri 20. Casilla 952. Teléfono 1349.

MEDICOS

Dr. AMENABAR OSSA
Oculista. Catorce años Europa, tres años médico director Hospital de Ojos, condado Stanford (Inglaterra). 21 de Mayo 578. De 1.30 a 4. Teléf. 602.

Dr. ALCAINO
Oído, nariz, garganta. Vías lacrimosas. Especialidad Hospital Salvador y Niños. 3-5. Dieciocho número 257. Teléfono 257.

Dr. CARLOS D. AGUIRRE
Especialmente vías urinarias. Venéreas, sífilis. Consultas de 5-8. Cármen 191.

Dr. LUIS AGUILAR
Médico cirujano. Regresó de Europa. Castro 107. De 1.30 a 3. Teléfono 313.

Dr. ITALO ALESSANDRINI
Cirugía y ginecología, 1 a 3, Merced 322. Teléfono 3535.

Dr. LEONCIO ANDRADE
Medicina interna. Rayos X. Merced 136. de 2 a 5. Teléfono 4528.

Dr. ARNELLO
Cirugía, anestesia general, venéreas, García Reyes 17. De 12-3 Hospital San Vicente, 4-5.

Dr. BUNSTER
Médico Hospital San Juan de Dios Asistencia Pública, Santa Rosa 86. Consultas: 2 a 3. Teléfono 3476.

ARTURO BARRAZA ARAYA
Médico Cirujano
Especialmente vías urinarias, venéreas, sífilis. De 3 a 6 Puente N.o 557, Teléfono 4374.

Dr. BRAGA CASTILLO
Rayos X. Merced 136. Teléfono 1393. Ausente Europa. Atenderá consultorio doctor Leoncio Andrade, 2 a 5.

Dr. RIFO BUSTOS
Estudios en Europa. Medicina interna, preferentemente corazón, y estómago, 2 a 5, Cochrane 177.

Dr. BORQUEZ SILVA
Estudios Europa. Pulmón, corazón, estómago, intestinos, Rayos X. 3 a 6. Arturo Prat 80, Teléfono 19. Matadero.

Dr. BISQUERT
Vías urinarias, sífilis. Moneda 859. De 3 a 6, Casilla 2563. Teléfono número 953.

Dr. BRONFMAN
Estudios en Europa. Cirugía, enfermedades señoras venéreas, 2 a 5. Compañía 1463. Teléfono 3457. Teléfono domicilio 3086.

Dr. JULIO BUSTOS
Médico Ciudad, Santiago, Medicina interna, niños, sífilis, Recoleta 707. De 2 a 4.

Dr. ROBERTO BALTRA G.
Medicina general, vías urinarias, 3.30 a 6, Ahumada 11. Teléfono 170. Parque.

Dr. BEAUMONT
Ayudante servicio ginecología, Hospital Salvador, Santo Domingo 975. De 3-5. Domicilio: Avenida Manuel Montt 1541. Teléfono 93, Santa Elena.

Dr. BARRENECHEA
Oculista, especialista en oídos, nariz, garganta, Huérfanos 801, esquina San Antonio.

Dr. MARIANO BAHAMONDE RUIZ
Cirugía y ginecología. Cochrane 66. De 2 a 5. Domicilio: Delicias 1230.

Dr. HECTOR CORONA T.
Se dedica exclusivamente a exámenes de laboratorio, Delicias 868. Teléfono 2483.

Dra. JULIA CLAVERIA
Afecciones bronco-pulmonares, curación del asma. Consultas: 1 a 3. Ejército 660.

Dr. RODOLFO CASTILLO
Jefe servicio oídos, nariz y garganta, Hospital San Borja. De 2 a 5. Delicias 1164.

Dr. ALDO CONTRUCCI
Estudios Europa. Medicina interna. Sífilis. Agustinas 1729, 2.30 a 4.30. Jefe policlínico prof. Brokmann. Teléfono 3340.

Dr. LEON CHOLCHOL
Medicina general. Rayos X. Sífilis, piel, venéreas, consultas: 2 a 5. Serrano 34.

Dr. CASTAÑEDA IGLESIAS
Ex - Médico residente del Hospital Niños, Compañía 1839. Teléfono 954. Consultas: 1 1|2 a 3 1|2.

Dr. CROIZET
Trasladóse, Londres 25, entre Serrano y San Francisco. De 1 a 3. Teléfono 637.

Dr. EDUARDO CRUZ COKE L.
Medicina interna, Merced 305. De 4.30 a 6.30. Teléfono 4205.

Dr. RODRIGO DONOSO GAETE
Médico Hospital Salvador. Medicina interna. Consultas: de 1.30 a 3 P. M., menos los Sábados, Amunátegui 32. Domicilio: Santo Domingo 1477. Teléfono 256.

Dr. E. DAVILA H.
Estudios Europa. Medicina interna. Laboratorio: de 5 a 7. Nataniel 113.

IGNACIO DIAZ MUÑOZ S.
Medicina general. Vías urinarias, 3 a 6. Bandera 574. Teléfono 3424. Recién llegado de Europa.

Dra. JUANA DIAZ MUÑOZ
Especialista enfermedades señoras y niños. 4 a 6. Delicias 858. Teléfono número 1715.

Dr. RICARDO DONOSO
Enfermedades del corazón, pulmón. Regresó de Europa. 2.30 a 4.30. Agustinas 619.

Dr. DODDS
Cirugía, huesos, ingertos óseos, cirugía cráneo-cerebral, de la médula y nervios. Estudios Estados Unidos, Europa. 21 de Mayo 578. Ausente hasta fines de Agosto.

Dr. PAULINO DIAZ
De 1.30 a 4. Enrique Concha 42. (Entrada por Delicias o Erasmo Escala).

Dr. EDUARDO DE RAMON
Regresó de Europa. Cirugía, enfermedades señoras. 1 a 3. Agustinas N.o 1606. Teléfono 3623.

Dr. CARLOS DOREN N.
Enfermedades de señoras. Cirugía. Monjitas 536. Teléfono 2171. Consultas: 1 a 4.

Dr. DIMITSTEIN
Agustinas 1308, esquina Teatinos. Rayos X. medicina general, especialidad corazón, pulmón, estómago o hígado. 1 a 4. Teléfono 3848.

Dr. ESPINA
Rayos X. Medicina interna. Estudios Europa. Catedral 1425, cerca Amunátegui. Teléfono 2102. De 1.30 a 4. cerca de Amunátegui.

Dr. FRANCISCO EDWARDS
Estudios Europa. Vías urinarias. Teatinos 10. De 2 a 4. Regresó.

Dr. FUENZALIDA CORREA
Cirugía, enfermedades señoras, partos. De 2 a 3. Huérfanos 745. Teléfono número 406.

Dr. FUENZALIDA BRAVO
Profesor extraordinario. Enfermedades de niños. Merced 560. Teléfono número 721. 2 a 4.

Dr. FONTECILLA
Estudios Europa. Afecciones pulmonares y nerviosas. Rayos X, pneumotorax artificial, tuberculinoterapia, etc. Delicias 1626.

Dr. CARLOS GARCES BAEZA
Delicias 1276 — Teléfono 3747
Exámenes químicos, bacteriológicos, Reacción Wasserman. Rayos X. Medicina interna. 3 1|2 a 5 1|2.

Dr. RICARDO GUNTHER
Ayudante clínica ginecológica universitaria. Cáncer, aplicaciones de Radium, 2 a 4. Avenida España 696. Teléfono 253, Parque.

DOCTOR GIANELLI
ESTUDIOS EUROPA
SIFILIS PIEL VIAS URINARIAS
21 de MAYO 562
CONSULTA de 2 a 6

Dr. R. GLEISNER V.
Consultas de 4 a 6. Medicina interna. Sífilis. Histopatología. Castro 26. Casilla 2664.

Dr. FELIX GROHNERT B.
Enfermedades de la piel, sífilis y venéreas
Luz ultra-violeta, radioterapia. De 3 a 5. Ejército 391.

Dr. VICTOR M. GACITUA
Partos. Enfermedades de señoras. Trasladóse: Merced 312. 2 a 4. Teléfono 976.

Dr. GREENE
Estudios Europa. Cirugía y ginecología. San Martín 509. 2 a 4. Teléfono 2860.

Dr. GARCIA COLLAO
Estudios Europa. Ojos, oídos, nariz y garganta. San Antonio 148. De 4 a 6.

Dr. ENRIQUE GONZALEZ H.
Estudios Europa. Especialmente estómago, intestinos, hígado, diabetes, obesidad, reumatismo. Ejército 344. De 1 a 2.30.

Dra. ANDREA GONZALEZ NOLLE
Estudios Europa. Especialidad señoras, niños. Huérfanos 1693. Consultas. Riquelme 317. De 2 a 5.

Dr. ANIBAL GREZ
Oídos nariz, garganta. De 1.30 a 3.30. Merced 342. Teléfono 3555.

Dr. GUSTAVO GIRON L.
Cirugía y ginecología. Brasil 32. Teléfono 3126. De 2 a 3.

A. ICAZA BARROS
Médico-Cirujano
Santo Domingo 739. Teléfono 2809.

Dr. ALEJANDRO INFANTE
Médico Jefe Policlínico niños Hospital Salvador. 2 a 6. Delicias 253.

AGUSTIN INOSTROZA
Cirugía general, especialmente de niños, sífilis. De 4 a 6. Puente 588.

Dr. ROBERTO JARAMILLO
Ejército 707. Teléfono 142 Parque.

Dr. JOHOW
Estudios Europa. Cirugía y ortopedia. Adultos, niños. 3—4 Santo Domingo 1523.

Dr. ALBERTO KORNER ANDWANTER
Estudios en Estados Unidos. Cirugía; ortopedia. Consultas: 10—12 de la mañana. Santo Domingo 614.

INSTITUTO RADIOLOGICO
Radioscopía, radiografía, radioterapia, aplicaciones radium.

Dr. ADOLFO KAPLAN
Estudios Estados Unidos y Europa. Compañía 1229.

Dr. TEODORO LEIBLE
Enfermedades nerviosas. Medicina interna. Aplicaciones eléctricas. Lunes, Miércoles, Viernes 5—6: Martes, Jueves, Sábado 2 a 4. Olivos 794.

Dr. H. LEA PLAZA
Estudios en Europa, Compañía N.o 2115. De 2 a 5. Teléfono N.o 3880.

Dr. LABRA LETELIER
Nariz, garganta, oído. Consultas: de 1 a 5. Compañía 1361.

Dr. ARMANDO LEON I.
Cirujano. Compañía 1909. Martes, Jueves, Sábado, 1 a 3. Teléfono 3346.

Dr. LOIS
San Pablo 1236. Medicina general Vías urinarias, sífilis. De 1 a 4.

Dr. LAVAL
Medicina interna. Amunátegui 31. De 1 a 3. Domicilio: Cochrane 346.

Dr. MEZA OLVA
Estudios Europa. Medicina interna. Sífilis. 4 a 6. Dieciocho 263, teléfono N.o 1769. Domicilio: Vicuña Mackenna 955. Teléfono 9. Santa Elena.

Dr. G. MORAGA FUENZALIDA
Regresó Europa. Enfermedades niños. Cochrane 118. Teléfono 2804. De 2 a 3.

Dr. MOORE FUENZALIDA
Enfermedades señora. Cirujano residente Hospital San Borja, 1.30 a 3.30. Vergara N.o 155. Teléfono N.o 3074.

Dr. MORALES VILLABLANCA
Ttrasladóse, Monjitas 559. Teléfono N.o 3828. De 3 a 6.

Dr. MUÑOZ VALENZUELA
Médico residente Hosp. Niños
Enfermedades niños. Matucana 203. 2 a 5 Teléfono 158.

Dra. CORA MAYERS
Médico-Cirujano
Regresó de Estados Unidos. Especialista en niños. Luz ultra violeta. Ahumada 49. Teléfono 711.

Dr. ERNESTO MOLINA C.
Serrano 63
Cirugía general. Regresó de Europa. Consultas de 4.30 a 6 P. M.

Dr. JUAN MARIN B.
Cirugía general. Enfermedades niños. Delicias 1164. De 2 a 4.30. Domicilio: San Diego 1849.

Dr. MORALES BELTRAMI
Medicina general. Especialmente niños. Catedral 2257. De 1 a 2.

Dr. MALBRAN
Enfermedades mentales y nerviosas. De 2 a 4. San Antonio 584.

Dr. MANUEL MORENO
Medicina general, particularmente: riñón, estómago, intestino. Tratamiento especial, tuberculosis pulmonar. Estudios Europa. San Francisco 155. De 2.30 a 4.30.

Dr. JUAN MONTENEGRO M.
Enfermedades de niños. Compañía N.o 1770. Teléfono 2120. De 2 a 4.

Dr. OSCAR MELENDEZ
Medicina interna, sífilis. 21 de Mayo N.o 578. De 2 a 5. Domicilio: Sazié N.o 2007. Teléfono 2246.

Dr. H. NUÑEZ ZAMORA
Martes, Jueves y Sábado, 2—6. Matucana 230. Teléfono 291. Estación.

Dr. LUIS OPAZO F.
Jefe Policlínica Niños, Universidad Chile, Compañía 3007. Teléfono 48. Estación.

Dr. OHLERICH
Titulado Alemania y Chile. Medicina interna. Enfermedades niños. Teléfono 332. Catedral 1488. De 2 a 4.

Dr. ORREGO PUELMA
Médico Hospital San Juan de Dios. De 1.30 a 2.30. Agustinas 1314. Teléfono 1217.

Dr. PAREDES F.
Amunátegui 33. Especialmente enfermedades señoras. Ginecología, cirugía, 2 a 4.

Dr. A. CUSTODIO POBLETE
Medicina interna y niños. Recoleta 65. De 1 1|2 a 2 1|2. Teléfono N.o 4365.

Dr. PANTOJA
Corazón, pulmón, estómago, sífilis. Delicias 1276, de 2 a 4. Teléfono 3747. Santo Domingo 1036, 6 a 8. Teléfono N.o 574.

Dr. MARCIAL PARADA
Oídos, nariz, garganta. De 2 a 5. Santo Domingo 831. Teléfono 1859.

Dr. DAVID PULIDO I.
Enfermedades niños. Santo Domingo N.o 1790. Teléfono 2152 De 1 a 4.

Dr. PRUNES
Estudios Europa, Jefe Clínica, piel, sífilis, venéreas. Merced 400. Casilla 2896.

Dr. OSCAR PERALTA
Medicina general, señoras, 3 a 4.30. Prat 672. Teléfono 194. Matadero.

Dr. PATIÑO MAC-IVER
Medicina interna. Enfermedades niños. Libertad 448; de 2 a 4. Teléfono 1636.

Dr. ALBERTO PANATT
Médico Jefe Policlínico. Profesor García Guerrero. Pulmón, corazón, estómago, hígado, Rayos X. Teléfono 211. Huérfanos 1819. De 2 a 4.

Dr. ALBERTO RAHAUSEN
Cirugía general. Carmen 47. De 2-4. Teléfono 3022.

Dr. AQUILES RIVEROS
Graduado en Bruselas. Partos, señoras. Medicina general. Consultas en

SU SANATORIO
Avenida Matta 586. Pensionado para partos, operaciones, medicina, aislamiento y curación nerviosos, morfinómanos. Teléfono 97. Matadero

ADOLFO RECCIUS
Médico cirujano. Cirugía general. De 2 a 4. Hospital San Vicente.

Prof. ALEJANDRO DEL RIO
Enfermedades de oídos, nariz y garganta, 19 Miraflores. Consultas: a hora fija diariamente (salvo los Sábados), 2 a 5.

Dr. JOEL RODRIGUEZ P.
Estudios Europa. Medicina interna. Especialidad, estómago, intestinos. Rayos X. De 2 a 4, Amunátegui 59. Teléfono 2810.

Dr. CESAR RODRIGUEZ LEON
Medicina interna general, adultos y niños. Catedral 2607.

Dr. DEL RIO GUNDIAN
Medicina interna. De 3 a 5. Trasladóse Santo Domingo 2067. Teléfono 4333.

INSTITUTO SANITAS
Agustinas 1955
Laboratorio, auto-vacunas, radioscopías, terapia de radium y de Rayos X. Luz ultra-violeta, aplicaciones eléctricas, instalaciones de radium, baños de ácido carbónico, diatermia.

Dr. SANTANDER
Estudios en Europa. Medicina interna, especialmente estómago e intestinos. Rayos X. Alameda 2131. De 2 a 5.

Prof. Dr. SOTO PARADA
Laboratorio clínico. Moneda 1035. De 3 a 6.

Dr. CRISTOBAL SAENZ
Estudios Europa. Afecciones médico quirúrgicas de abdomen. Especialmente estómago, sífilis. Rayos X. De 2 a 4. Agustinas 1889. Teléfono 3098.

Dr. SCROGGIE
Especialidad enfermedades de niños. Jefe de la clínica de niños, Universidad de Chile. Consultas de 2 a 4 de la tarde. Claras 490.

Dr. CARLOS SEAMAN
Médico cirujano. Consultas: 1.30 a 4. Trasladóse: Delicias 225.

Dr. STOLTING
Oculista. Médico recibido Alemania y Chile. Compañía 1392. De 3 a 6.

Dr. MARCO A. SEPULVEDA
Laboratorio: Bandera 736. Teléfono N.o 233. Exámenes completos sangre, orina, esputos, etc., cultivos autovacunas. Abierto a toda hora.

O. SCHWARZENBERG TH.
Médico-cirujano. Enfermedades de niños. 2 a 3. Santo Domingo número 1523.

Dr. HELLMUTH SIEVERS W.
Médico cirujano. Domicilio: Molina 673. San Antonio 275. De 2 a 3 1|2.

Dr. TORRES TORRES
Jefe Clínica Prof. Korner. Enfermedades internas y cirugía. Catedral 1269. De 2 a 5.

Dr. VEGA MACHER
Exclusivamente pulmón. Nataniel 109. De 2 a 3.30. Lunes, Miércoles y Viernes.

Dr. VIVES BRAVO
Enfermedades niños. Trasladóse a Delicias 335. Teléfono 2895.

Dr. G. E. VIDAL S.
Delicias 2696. Teléfono 245. Estación. Consultas: 5 a 6.

Dr. J. M. VERGARA KELLER
Regresó de Europa. Partos, ginecología. Agustinas 823. De 2 a 4. Teléfono 2355.

Dr. ANGEL VIDAL OLTRA
De 1 a 3. Catedral 1403. Teléfono 2006.

Dr. RAUL VENTURA JUNGA
Médico residente Hospital Salvador. Medicina general Esp. sistema cardio-vascular. Monjitas 559. 4.30 a 6. Teléfono 3828 y 395.

Dr. VILLAGRA
Estudios Europa. Unicamente pulmón. Rayos X. 2-6. Dieciocho 437-A. Teléfono 131 (Parque).

Dr. JAIME VIDAL OLTRA
Ex-director Sanatorio San José para tuberculosis, pulmón, corazón, estómago. 3 a 5. Catedral 1433. Teléfono 2006.

Prof. Dr. VARGAS SALCEDO
Exclusivamente cirugía. Trasladóse: Compañía 2499. Teléfono 1060. Martes. Jueves. Sábados, 2 a 5.

Dr. VICUÑA HERBOSO
Jefe clínica servicio prof. García Guerrero. Hospital San Vicente. Medicina interna especialmente enfermedades del corazón. Martes, Jueves, Sábados. 2.30 a 4.30. Almirante Barroso 270. Teléfono número 1053.

Dr. YAÑEZ G.
Estudios Europa. Piel, sífilis, venéreas. Trasladóse: Delicias 865. De 4 a 6. Casilla 618.

Dr. WAUGH ALDUNATE
Estudios Europa. Especialmente enfermedades internas. Venéreas. Sífilis. Reacción Wasserman. 3 a 4. Compañía 1853.

Dr. WEINSTEIN
Estudios Europa. Enfermedades de la piel, sífilis y venéreas. Radioterapia y luz ultra-violeta. Agustinas 1357. De 2 a 5.

Dr. WIREN
Oídos, nariz, garganta. Compañía número 1606. De 2 a 3.

DENTISTAS

Dr. CLODOMIRO CONTRERAS
San Antonio 451. Teléfono 3692. Horas: 9 a 11 y 3 a 6.

Dr. GALLARDO GONZALEZ
Estudios en Filadelfia. Consultas: diurnas y nocturnas. Echaurren 26. Regresó.

Dr. CERDA LOPEZ
Dentista. Especialista coronas y puentes. Riquelme 47. Teléfono 1642.

PEDRO MENDEZ
Estudios Estados Unidos. Europa. Honorarios moderados. Huérfanos 782.

ROMAN RAVELLO
Dentista. Operaciones indoloras. Especialmente placas, puentes. Huérfanos 1616.

JUAN FERRARI C.
y M. VALDIVIESO MORALES
Dentistas. San Antonio 830.

ARMANDO MORA PINOCHET
Dentista, Trasladóse: Santa Rosa 672.

LAURA TH. DE GARATE
Rosas 2853, cerca Plaza Yungay, trabajos sólidos y rápidos, extracciones indoloras.

SALAZAR ROIJERS
Dentista
Lindas dentaduras, composturas y tapaduras, en horas. Alameda 2740. Te 412, Estación.

C. VALENCIA COURBIS
Ayudante Escuela Dentística. Operaciones indoloras. Teatinos 50.

WENCESLAO MUÑOZ L.
Dentista. Tratamientos rápidos. Extracción sin dolor. San Diego 448.

ALFREDO MUÑOZ LO
Extracción sin dolor. Soma
Puentes, placas. Tratamien
pidos. Compañía 185

CLINICA DENTAL Dr. V
ZUELA BASTERRICA
Atendida por médico-cirujano y
tro dentistas especialistas. E
me 47. Teléfono 1642.

VETERINARIOS

SCHMIDT HERMAN
Enfermedades animales en
Llamados domicilios. San A
457. Teléfono 3643. De 9 a
2 a 6.

ARQUITECTOS

OFICINA DE CONSTRUCCIO
Económicas 7 de re
E. LEOPOLDO NAVARRET
Morandé 67. Teléfono 3199. C
N.o 380.

EDUARDO TASSO
Construcciones, transforma
reparaciones. Honorarios: 10
ciento. Huérfanos 1258.

MATRONAS

MATRONA BRAZO
Recibe pensionistas. Atiende
micilio. Inyecciones. Mujica
si esquina Vicuña Mackenna
cuadra 10 de Julio.

MATERNIDAD PARTICU
Lucrecia Arce de Martínez,
enfermera. Pensionistas, part
raciones. Ibáñez 324.

Mme. E. FRAGNAUD
Matrona francesa, traslados
da Matta 72, entre Vicuña
na y Santa Elena.

SARA OSORIO DE GONZA
Matrona. Pensionado partic
ra partos y curaciones
Asistencia a domicilio. Tras
García Reyes 531.

PENSIONADO PARTICUL
Mercedes Rojas, matrona. Sa
go 930. Recibo enfermas. C
nes internas. Consultas a toda

CLINICA PRIVADA DE
TRICIA
Señora Reyes, matrona
rista. Establecimiento mode
dido por dos cirujanos
tas. Recibo enfermas de toda
es del país. Partos pre
cos. Consultas gratis.
636.

PENSIONADO DRA. V
Recibe enfermas de provin
ses, días. Asistencia com
tos 50 pesos. Turnos p
San Diego 57.

ANA G. VARGAS B
Partos. Recibo pensionistas
Americana 627.

Recibo pensionistas. Part
50 pesos. Curaciones. Consu
tis. San Diego 267.

CARMELA TORO G
Partos. Asistencia toda h
bo enfermas. Matucana 6

MASAJISTAS

YOLANDA GOME
Masajes faciales eléctricos
do desperfectos del rostro
lidad inyecciones intraven
Antonio 830.

VARIOS

SYPHILI

Llegó remesa de las famo
yecciones alemanas "CONTR
SIN", a base de ORO Hg. (
coloidal neutralizado). S
Prof. Dr. Wasserman, es l
que hay en inyecciones,
mente indicado para cas
rados, cuando no hacen ef
demás inyecciones o cuan
toleran. Torna negativa la
ción Wasserman, con 7 a 1
ciones. Jamás irrita los
riñones, ni intestinos.

AHUMADA 9

POMPAS FUNEBRES
EMPRESA ZENTENO
ESTADO N.o 17
TELEFONO N.o 4275
DELICIAS N.o 2584
TELEFONO N.o 524
Abierto día y noche. Atendidas por
CARLOS ZENTENO LOYOLA

LUTOS

Encontrará usted el mejor surtido en plaza en el
MANTO ELEGANTE
PASAJE MATTE 28
Especialidad en tocas y sombreros de Crep-Georgette.
LA CASA NO TIENE SUCURSAL

1,000
TABLAS ALAMO DE 1"
completamente seca, vendo en
DESVIO SAN ALFONSO
Dirigirse: Domeyko 2354.

PROPUESTAS PUBLICAS

Pídense propuestas públicas para dotar de local a la Escuela que a continuación se expresa del departamento de Santiago y por la renta anual que se indica, dentro del siguiente radio:

Escuela N.o 249.— Radio: Avenida Matta, Santa Rosa, Copiapó y Gálvez, acera Oriente. Canon: $ 6,300.

Las propuestas se abrirán el 22 del presente mes, a las 15 horas, en la Sección Locales de la Dirección General de Educación Primaria, en donde se darán los datos que se soliciten.

EL DIRECTOR GENERAL DE EDUCACION PRIMARIA

J-22

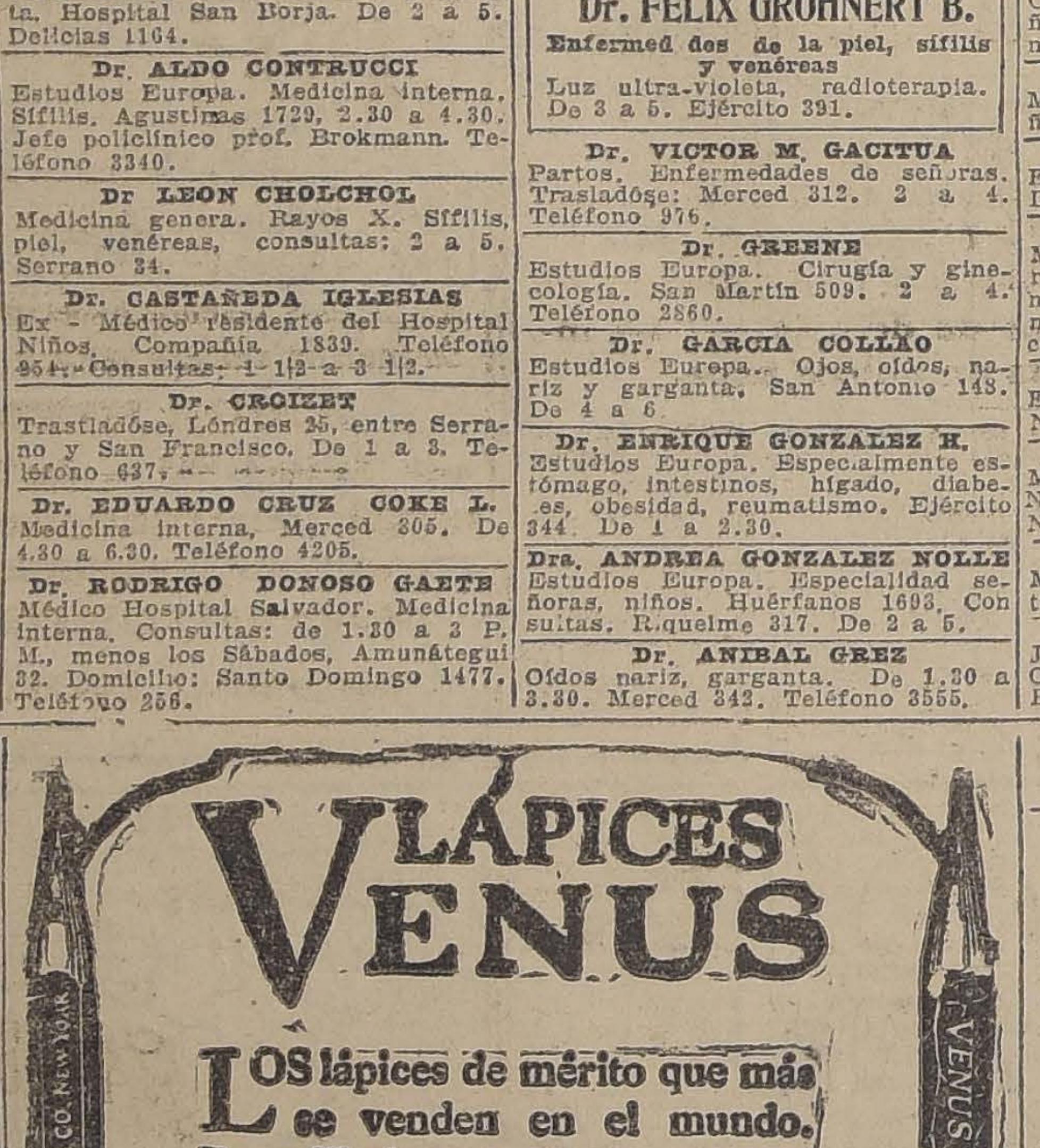
LAPICES VENUS

LOS lápices de mérito que más se venden en el mundo. Para dibujo y escritura en general: 17 grados (6B a 9H). Un lápiz para cada uso.

El No. 214 VENUS Superfino es el lápiz de copiar por excelencia.

Las Gomas VENUS borran con suavidad sin ensuciar el papel. Vienen en 12 tamaños.

De venta en las librerías y papelerías.

American Lead Pencil Co., Nueva York, E. U. A.
VENUS AMERICAN PENCIL CO NEW YORK
VENUS AMERICAN PENCIL CO NY 214
VENUS AMERICAN PENCIL CO. NEW YORK Nº 36.

Pompas Fúnebres
"La Humanitaria"
ABIERTO DIA Y NOCHE
SERVICIOS DESDE $ 30
Teléfono 244, Matadero
San Diego esquina Concepción

30,000
LISTONES PARA PISO
raulí 1x4½ mach. a $ 1 c|u., realiza Barraca y Fábrica, La República.
DOMEYKO 2354

MUNICIPALIDAD DE SANTIAGO

RECLAMOS DE AVALUOS

Se ruega a los propietarios de Bienes Raíces que hayan entablado reclamación sobre su avalúo, que presenten cuanto antes a la Tesorería Municipal la copia de la sentencia judicial que haya establecido el avalúo definitivo, a fin de evitar dificultades posteriores.

EL TESORERO MUNICIPAL.

FERROCARRILES DEL ESTADO

(N.o 40) SERVICIO DE TRENES ENTRE SANTIAGO Y VALPARAISO Y RAMALES

Desde el 24 del actual inclusive, se modificará el servicio de los trenes entre Santiago y Valparaíso y en los ramales de Llay-Llay a Los Andes y de San Felipe a Putaendo.

Correrán los trenes con los siguientes horarios:

DE SANTIAGO A VALPARAISO

Expreso N.o 2. Diario. Sale Mapocho 8.00. Llega Puerto 11.20. Combina diariamente con los ómnibus 51 y 52, a y de Los Andes.

Mixto equipajero N.o 112. Diario. Sale Mapocho 11.05. Llega Puerto 16.55.

Combina Martes y Sábados con los ómnibus 53-A y 54, a y de Los Andes.

Omnibus N.o 8. Diario. Sale Mapocho 12.55. Llega Puerto 18.00.

Combina excepto Martes y Sábados con los ómnibus 53 y 54, a y de Los Andes.

Expreso N.o 6. No corre Domingos. Sale Mapocho 16.30. Llega Puerto 19.45.

Combina Martes y Sábados con los ómnibus 55-A y 56-A, a y de Los Andes.

Expreso N.o 4. Diario. Sale Mapocho 20.00. Llega Puerto 23.20

Combina excepto Martes y Sábados con los ómnibus 55 y 56, a y de Los Andes.

Omnibus N.o 28. Diario. Sale Mapocho 7.15. Llega Tiltil 8.22.

Mixto N.o 30. Diario Sale Mapocho 16.45. Llega Tiltil 18.10.

DE VALPARAISO A SANTIAGO

Expreso N.o 1. Diario. Sale Puerto 7.55. Llega Mapocho 11.20. Combina diariamente con los ómnibus 55 y 52, a y de Los Andes.

Mixto, equipajero N.o 111. Diario. Sale Puerto 10.45. Llega Mapocho 16.55.

Combina Martes y Sábados con los ómnibus 53-A y 54-A, a y de Los Andes.

Omnibus N.o 7. Diario. Sale Puerto 12.45. Llega Mapocho 17.55.

Combina excepto Martes y Sábados con los ómnibus 53 y 54, a y de Los Andes.

Expreso N.o 5. No corre Domingos. Sale Puerto 16.20. Llega Mapocho 19.45.

Combina Martes y Sábados con los ómnibus 55-A y 56-A, a y de Los Andes.

Expreso N.o 3. Diario. Sale Puerto 19.55. Llega Mapocho 23.20.

Combina excepto Martes y Sábados con los ómnibus 55 y 56, a y de Los Andes.

Omnibus N.o 27. Diario. Sale Tiltil 19.10. Llega Mapocho 20.20.

Mixto N.o 29. Diario. Sale Tiltil 8.40. Llega Mapocho 10.10.

DE LLAY-LLAY A LOS ANDES

Omnibus N.o 51. Diario. Sale Llay-Llay 9.50. Llega Los Andes 11.20.

Combina diariamente con el mixto 61 a Putaendo.

Omnibus N.o 53-A. Martes y Sábados. Sale Llay-Llay 14.05. Llega Los Andes 15.52.

Combina con los mixtos 63-A y 62, a y de Putaendo.

Omnibus N.o 53, excepto Martes y Sábados. Sale Llay-Llay 15.35. Llega Los Andes 17.22.

Combina con el mixto 63 a Putaendo.

Omnibus 55-A. Martes y Sábados. Sale Llay-Llay 18.15. Llega Los Andes 19.53.

Combina con el mixto 64 a Putaendo.

Omnibus 55, excepto Martes y Sábados. Sale Llay-Llay 13.50. Llega Los Andes 23.28.

DE LOS ANDES A LLAY-LLAY

Omnibus 52. Diario. Sale Los Andes 8.10. Llega Llay-Llay 9.25.

Omnibus 54-A. Martes y Sábados. Sale Los Andes
Llega Llay-Llay 13.41.

Combina con el mixto 62-A de Putaendo.

Omnibus 54, excepto Martes y Sábados. Sale Los Andes
Llega Llay-Llay 15.16.

Combina con el mixto 62 de Putaendo.

Omnibus 56-A. Martes y Sábados. Sale Los Andes 16.
ga Llay-Llay 17.50.

Combina con el mixto 63 a Putaendo.

Omnibus 56, excepto Martes y Sábados. Sale Los Andes
Llega Llay-Llay 21.25.

Combina con el mixto 64 de Putaendo.

DE SAN FELIPE A PUTAENDO

Mixto 61. Diario. Sale San Felipe 11.05. Llega Pu
11.45.

Mixto 63-A. Martes y Sábados. Sale San Felipe 15.
Putaendo 16.15.

Mixto 63. No corre Martes y Sábados. Sale San Felipe
Llega Putaendo 17.45.

DE PUTAENDO A SAN FELIPE

Mixto 62-A. Martes y Sábados. Sale Putaendo 11.
San Felipe 12.35.

Mixto 62. No corre Martes y Sábados. Sale Putaendo
Llega San Felipe 14.10.

Mixto 64-A. Martes y Sábados. Sale Putaendo 18.
San F 19.10.

Mixto 64. No corre Martes y Sábados. Sale Putaendo
Llega San Felipe 20.03.

Los trenes N.os 3 y 4, 5 y 6, no se detienen en Tiltil
Más datos dará la Oficina de Informaciones de la
Huérfanos 1153, Oficina 7.

EL JEFE DEL DEPARTAMENTO DE TRANSPORTE

(N.o 39) SERVICIO EN EL RAMAL DE FREIRE A CU

A partir del 25 del actual la Empresa de los Ferroc
del Estado se hace cargo de la explotación del Ferroc
Freire a Cunco.

El servicio de pasajeros en el ramal se hará con l
guientes trenes:

Tren N.o 39. Omnibus. Diario. Sale Freire 9.55. Llega
co 11.35. Combina en Freire con el tren N.o 8 de Temuco
el N.o 12 de Valdivia.

Tren N.o 41. Omnibus. Diario. Sale Freire 16.40. Llega
co 18.18. Combina en Freire con el nocturno 19.9 de Alameda
Talcahuano, con el tren 6-10 de Osorno y Valdivia y con el
N.o 11 de Victoria.

Tren N.o 38. Omnibus. Diario. Sale Cunco 6.40. Llega Frei
re 8.14. Combina con el tren N.o 3 a Puerto Montt y con el
N.o 12 a Victoria.

Tren N.o 40. Omnibus. Diario. Sale Cunco 11.55. Llega Frei
re 13.21. Combina con el tren 9-5 a Valdivia y Osorno con
N.o 10-18 a Talcahuano y Alameda y con el tren N.o 11 a
divia.

Para el servicio de carga se dispondrá de los siguientes
nes:

Tren N.o 161. Carga. Diario. Sale Temuco 11.00. Llega
co 15.28.

Tren N.o 162. Carga. Diario. Sale Cunco 5.30. Llega Te
co 10.10.

EL JEFE DEL DEPARTAMENTO DE TRANSPORTE

SE ARRIENDA
ESPLENDIDA CASA MODERN
Edificio de concreto, parquets, calefacción central. Cas
$ 550 mensuales. Bandera 714, Casa N.o 5
Tratar:
CIA. DE SEGUROS "LA CHILENA CONSOLIDADA"
AGUSTINAS N.o 1165

Colombia celebra hoy el 114.º aniversario de su Independencia

Arriba: Vistas panorámicas de Barranquilla y Cartagena, dos ciudades importantes de Colombia.— Abajo: a la izquierda, el General Nel Ospina, Presidente actual de Colombia, y a la derecha, el señor Pedro Y. Reyes, Encargado de Negocios de Colombia en Chile.

La floreciente y próspera república de los Estados Unidos de Colombia cumple hoy 124 años de vida libre. En un día como hoy, el 20 de Julio de 1810, el Cabildo Abierto reunido en la plaza mayor de Bogotá designó una Junta de Gobierno para que se hiciera cargo de la dirección de los destinos del Virreinato, ante la falencia en que había caído por la invasión napoleónica, el Gobierno de España.

La historia de la conquista de la libertad colombiana es una de las páginas más brillantes de la revolución libertadora de América y parece superfluo recordarla aquí, siendo como es una de las lecciones más edificantes de la juventud americana.

La fecha de la independencia encuentra hoy a Colombia en una ascensión plena de vigor y de fuerza hacia un destino de grandeza.

Con extensas costas sobre el Atlántico y sobre el Pacífico, con maravillosos recursos naturales de todo género, entre los cuales merecen citarse las fuentes petrolíferas, los ricos yacimientos de platino, las minas de esmeraldas, las de hierro, sal, plomo, etc., con que cuenta esta nación, tan ricamente dotada por la naturaleza, puede llegar a ser una de los países de mayor porvenir en Sur-América.

El espíritu emprendedor del pueblo colombiano, el orden interno y a la buena organización de sus servicios públicos, unido a las riquezas naturales de su territorio, a las que hay que agregar el buen equilibrio de las finanzas nacionales, todo contribuye a hacer creer que Colombia está llamada a desempeñar un papel importante entre las naciones americanas.

La nación ha logrado realizar el ideal financiero de superar con cifras crecientes cada año, los ingresos al país por vía de exportaciones, como se ve en los siguientes datos estadísticos:

Importaciones.. $ oro 40.964,623
Exportaciones.. $ oro 60.221,746

El equilibrio de la Hacienda Nacional, el aumento de las exportaciones y la valorización de la moneda, cada vez mayor, favorecen el desarrollo creciente de la riqueza pública y privada y es así como las industrias y la agricultura obtienen un aprovechamiento eficaz de los bosque de maderas valiosas, las fértiles sábanas y las hoyas de los grandes ríos, y de los llanos apropiados para la cría de ganado en grande escala, el cultivo del afamado café de las faldas andinas, el banano, el cacao, y los cereales.

El Gobierno se ha preocupado especialmente del problema de la colonización de sus vastas y fértiles regiones no cultivadas, organizando un sistema de inmigración selecta de los más adecuados.

Con todas esas condiciones, Colombia ha entrado a un período de gran prosperidad económica, y los capitales extranjeros son invertidos con creciente éxito en toda clase de empresas industriales, agrícolas y comerciales.

Las relaciones internacionales de Colombia presentan un horizonte de los más brillantes. Sus conflistos con la república de la América del Norte, sus asuntos limítrofes con Venezuela y Ecuador han sido llevadas a feliz término.

Colombia puede celebrar el aniversario de su independencia con la satisfacción de ser uno de los países más prósperos, adelantados y floreciente de la América del Sur.

vías de comunicación facilitará el rápido desenvolvimiento comercial; que se empiezan a desarrollar las industrias de exportación de carnes, azúcares y maderas; que produce oro, plata, carbón, caucho tagua, etc.; que hoy es el único país productor de platino, puesto que las empresas mineras de Rusia están paralizadas, etc., no puede dudarse de la expectante situación que en el trascurso de pocos años alcanzará Colombia en el mundo económico.

Este gran desarrollo es la consecuencia de la orientación pacifista y progresista de los partidos políticos, que sacrificando intereses partidaristas, han encaminado sus actividades hacia el robustecimiento de la vida nacional; a las patrióticas actuaciones de los últimos Gobiernos, que se han inspirado en el progreso de la República, y al tino, probidad, actividad y eficiencia del actual mandatario de Colombia, señor don Pedro Nel Ospina, quien, conociendo las necesidades del país y obedeciendo a los dictámenes de ellas, ha rejuvenecido la República superando muchos obstáculos y conjurando amenazantes crisis económicas.

J. H.

COLOMBIA

Colombia es una tierra de leones;
el esplendor del cielo es su oriflama,
tiene un trueno perenne, el Tequendama,
y un olimpo divino, sus canciones.

Siempre serán soberbios sus pendones
bajo la aureola que a la gloria inflama,
siempre será la tierra que derrama
la savia de los grandes corazones.

En sus historias grandes y triunfales
resplandecen egregios paladines
coronados de lauros fraternales

Y se oyen en sus campos y confines
Boyacá y sus campos inmortales,
el Pichincha y sus épicos clarines.

Rubén Darío.

LA PROSPERA SITUACION FINANCIERA DE COLOMBIA

por JUAN HURTADO

Un poco de historia sobre la crisis económica de ese país.— Cómo se valorizó la moneda y cómo se robusteció el sistema financiero.— La moneda colombiana está colocada en primera línea sobre los demás sistemas monetarios del mundo.—La deuda externa de Colombia no alcanza a veinte millones de pesos.—El año pasado se exportó productos por más de 50 millones de dólares. — La inmensa riqueza ha quintuplicado las rentas en quince años.

Durante los primeros ochenta años de vida independiente, Colombia atravesó por un período de vacilaciones y de sacrificios, muy explicables si se tiene en cuenta la diversidad de opiniones que trajeron consigo los primeros ensayos de Gobierno y la notable diferenciación del carácter nacional.

En efecto, Colombia al ingresar en el concierto de las naciones independientes, tuvo que afrontar la solución de intrincados problemas que nacieron de su posición geográfica y del método colonizador usado por los conquistadores.

Su situación en la zona tórrida, hizo de sus costas marítimas, en la época de la conquista, el teatro de grandes flagelos que impulsaron a los conquistadores hacia el interior de la República, en busca de las altiplanicies y de los valles con todas sus riquezas. Por consiguiente, las principales ciudades florecieron en el centro, a muchas leguas de la costa, y el progreso principió del corazón hacia la periferia, al contrario de lo sucedido en las naciones del Sur. De ahí surgió el gran problema de las vías de comunicación.

Por otra parte, la disparidad topográfica del país; la multiplicidad de sus climas y de sus regiones, moldearon una vida distinta y un carácter autóctonamente diferenciado, que vino a evidenciarse en el primer siglo de su vida independiente. De ahí surgieron las revoluciones.

No obstante, esa larga odisea, que llevó a Colombia hasta los orígenes del siglo XX, de turbión en turbión, ha sido fecunda, pues hoy ofrece el mejor panorama económico de las naciones hispanas.

Nosotros vamos a procurar presentar este desenvolvimiento de la manera más sucinta, sintetizando las opiniones de uno de los más destacados estadistas del país, don Lucas Caballero, y del informe a los banqueros americanos rendido por Mr. Kammerer, jefe de la misión financiera de expertos, contratada por el Gobierno de Colombia y actual miembro de la Comisión Fiscal encargada de reorganizar las finanzas alemanas.

Historiemos. A raíz de la última guerra civil, en 1900, el país naufragaba en una espantosa abundancia de papel moneda, que la azotó con sus consecuencias funestas, por el espacio de cuarenta años; las emisiones considerables lanzadas a la circulación ocasionaron el cataclismo económico y el cambio por oro llegó a colocarse hasta el 400 por ciento.

El Gobierno se vió obligado, por consiguiente, a contrarrestar el avance de esta pavorosa crisis, y dictó una ley en la cual destinaba rentas especiales para amortizar tan cuantiosa suma de papel moneda. Dicha medida no produjo ningún resultado práctico. La moneda se desvalorizaba cada vez más, y el Gobierno tuvo que recurrir:

1.o Al establecimiento del peso oro como patrón monetario;

2.o A la reducción del volumen de la circulación de 10,000 a 100; y

3.o A la reducción del antiguo peso papel, a razón del 100 por 1.

Esto en realidad, valorizó la moneda, pero ocasionó, naturalmente, grandes perturbaciones económicas. En efecto, andando los tiempos aparecieron nuevas crisis fiscales, que tuvieron que conjurarse con la emisión de documentos equivalentes a moneda, prévia la asignación de un cuantioso fondo de conversión.

rrestar los males económicos, fué prohibida terminantemente mediante sabias disposiciones legales. Y no obstante la más o menos buena valorización de la nueva moneda, surgió la necesidad de una total reorganización fiscal, para impedir las bruscas fluctuaciones del cambio.

Este fué el problema que le tocó resolver al actual Gobierno de Colombia, en momentos en que una aguda crisis bancaria amenazaba la vida económica del país, auspiciando la misión de expertos, especialistas en cada ramo, que había contratado y cuya labor la concentra el doctor Lucas Caballero en los siguientes párrafos:

"La eficiencia y la pulcritud en el recaudo de las rentas, el modo cómo se ordena y se cumplen sus gastos, el sistema de preparación del Presupuesto y la fuerza restrictiva con que se ordena y ejecuta, todo ello, fué obra del plan general científico formulado por los expertos, que cristalizaron los principios consagrados por la ciencia como los más fecundos respecto del bien público y los sistemas prácticos aconsejados por la experiencia oomc los más perfectos.

Las grandes gangrenas de los presupuestos que en todas partes han determinado el desequilibrio fiscal, los déficits crónicos, la fatal emisión de papeles de deuda qué en mil formas carcomen el crédito público, fueron cortadas de raíz por una legislación que entre otras muchas, contiene las siguientes providencias:

1. La restricción de la iniciativa parlamentaria en materia de gastos consagrada no sólo por reglamento, sino por ley y por disposición constitucional. De ese modo, hoy no se puede decretar gasto público alguno que no tenga provisto el recurso legal correspondiente.

2. El cálculo de las **rentas** por sistema automático, más preciso y más prudente que el recomendado por la generalidad de los tratadistas de finanzas: su producto para el año fiscal, a que se refiere el presupuesto, no se fija por el que haya dado el año anterior, sino por el promedio resultante de lo producido en los tres años últimos, sistema con el cual se previenen errores procedentes de crisis de prosperidad o decadencia que constituyen el ritmo de los negocios económicos.

3. La centralización en el recaudo de las rentas públicas, que mantienen una vigilancia muy activa y oportuna, un control y ejecución muy preciso y una responsabilidad muy estricta.

4. El establecimiento de un departamento autónomo de Contraloría, sin cuya refrendación no puede hacerse ningún gasto, aunque esté autorizado por la Ley de Presupuestos, refrendación que no da sino en cuanto existe el fondo disponible. Esa Contraloría lleva un sistema de contabilidad que permite conocer al día todas las operaciones y la situación del Erario."

La fundación del Banco de Emisión fué, asimismo, un benéfico fruto de esta reorganización fiscal. El marca las pulsaciones de la vida económica, regula las situaciones bancarias, sanea y solidifica el comercio. Tiene la facultad de emitir billetes convertibles a su presentación en oro físico, previa la estipulación de que el Gobierno no pueda emitir ninguna clase de documentos asimilables a

siones existentes serían convertidas por el Banco, el que reembolsaría su valor, de las rentas destinadas para cancelar estas obligaciones.

No es un Banco de Estado, a pesar de que es la Nación su principal accionista; fué fundado sobre la base del Banco de las Reservas Federales de los Estados Unidos. La estructura y el funcionamiento de éste, sirvieron de modelo, con la circunstancia de que el personal directivo del último es nombrado por el Gobierno y modificado por el Congreso, lo cual lo expone a todas las contingencias de la vida política, mientras el Banco de la República, colombiano, es perfectamente autónomo; está libre de toda clase de influencias oficiales; se gobierna por una Junta Directiva compuesta de diez miembros, y de los cuales sólo tres son nombrados por el Gobierno.

Toda esta reorganización produjo el saneamiento completo del sistema monetario de Colombia. Este es gran factor para el desarrollo económico, porque alrededor de la moneda gravitan la seguridad de los negocios, la [illegible] del crédito, la facilidad del ahorro y la actividad en todos los campos del desenvolvimiento público, que son los veneros de un progreso fecundo y de una riqueza sólida.

Su sistema monetario a base de oro, de que no gozan en la actualidad sino muy contadas naciones garantiza la estabilidad del cambio internacional. En tal virtud éste se cotizó, a raíz de la fundación del Banco, a la razón de 102 1|2 pesos colombianos por 100 dólares, diferencia que es igual a la del valor intrínseco entre las dos clases de monedas; no obstante lo cual, el peso colombiano se cotiza hoy a razón de 99 1|2 centavos **por** dólar, lo que coloca a la moneda colombiana en primera línea sobre los demás sistemas monetarios del mundo.

La deuda externa de Colombia no alcanza a $ 20.000.000. Está garantizada con los Ferrocarriles del Estado, que representan una cantidad muy superior a sus obligaciones. Es inferior a las rentas anuales de que disfruta el país, equivale a la tercera parte de éstas, agregadas a las Departamentales, y en relación con el número de habitantes, que asciende a $ 6.800 000, arroja la pequeña cifra de $ 3 por habitante.

Los presupuestos alcanzan a $ 40.000.000 de dólares, sin hacer cuenta de los Departamentos que tienen gastos propios, y están divididos, por decirlo así, en dos categorías: el que corresponde a los gastos ordinarios de la Administración Pública, para cuya atención se dispone de una parte de las rentas, y el correspondiente a las deudas del Estado, que goza de rentas especiales para su servicio.

El monto de las exportaciones de café, ascendió el año pasado, a 50.000.000 de dólares, y el monto general de las importaciones, a 25.000 000.

Si se piensa que las [illegible] de Colombia se han quintuplicado en el lapso de quince años; que a esto hay que agregar hoy el monto considerable de nuevas y valiosas entradas, como las que arrojan la explotación de las esmeraldas de Muso y la de petróleos; que es el segundo país productor de café grano éste que es el prin [illegible] por la

CASA DE CONSIGNACIONES Y REMATES

Marcel Garrido y Cía.

Reciben a consignación toda clase de muebles y mercaderías. Anticipan fondos. Operaciones rápidas.

Cuando quiera comprar o vender muebles, ocurra a nuestra Casa y ganará dinero.

—: BANDERA 761 :— 27-J

EL DIVORCIO

es el comentario del día. Un interesante aspecto de este complejo problema lo encontrará usted en la bellísima novela — del escritor chileno don —

JOAQUIN ORTEGA FOLCH

(1er. PREMIO EN EL CONCURSO DE "EL MERCURIO")

"Una Confesión"

QUE ACABA DE APARECER

Precio: $ 5·00. — Prólogo de F. Santiván.

SE VENDE EN TODAS LAS LIBRERIAS

Pedidos por mayor, a

Casa Editora de Fernando Santiván

SANTO DOMINGO 1219. — CASILLA 2455.

Pedidos de provincias: $ 5.50.

Fuertes descuentos a los libreros que hagan pedidos a firme con pago anticipado

FONCK Y CÍA

PIDASE EN LOS BUENOS ALMACENES

QUESO SUIZO "TIGRE"

EN CARTONES

SANTO DOMINGO 887.

TERNOS DE MEDIDA Y ABRIGOS HECHOS

DE ULTIMA MODA, ENTALLADOS Y CRUZADOS, DE CUELLO DOBLE, VENDE DE OCASION, CON GRANDES FACILIDADES DE PAGO.

Se reciben hechuras. Precios módicos.

SASTRERIA POBLETE.—SAN DIEGO 1356.

CUIDE SU MELENITA

Si usa Benguría, será usted la que tiene más lindos cabellos.

Pida prospectos en MONEDA 875

CANAS Y CALVICIE

Sólo se curan con el acreditado Específico BOLIVIANO BENGURIA, desaparecen las Canas y Calvicie al corto tiempo de usarlo, si se le cae el cabello, aplíquese este célebre Específico, no deje de llevarlo en su maletín cuando salga a veranear.

Dr. RAFAEL BENGURIA B., MONEDA 875

—: Teléfono 882 — Casilla 2426 — Santiago :—

¿DESEA USTED OBTENER UN APLANCHADO LIMPIO, ECONOMICO Y RAPIDO?

ADQUIERA UNA PLANCHA ELECTRICA "HOTPOINT"

ELLA SE EJECUTARA ESTE TRABAJO A POCO COSTO

Consulte a

INTERNATIONAL MACHINERY Co.

MORANDE 520. — TELEFONO 4580. — SANTIAGO.

Cía. Nacional de Tejidos "El Salto"

En virtud de lo dispuesto en el ARTICULO 12 DE LOS ESTATUTOS, cítase a los señores Accionistas a JUNTA GENERAL ORDINARIA para el MARTES 29 DEL CORRIENTE, A LAS 11 A. M., en las oficinas de la COMPAÑIA, AGUSTINAS 1220, altos, a fin de someter a su aprobación la MEMORIA y BALANCE correspondiente al año que terminó en 30 de Junio de 1924.

El REGISTRO DE ACCIONES quedará cerrado desde el 19 al 29 del actual, ambos inclusives.

Santiago, 19 de Julio de 1924.

RICARDO LYON.
PRESIDENTE.

BANQUETES - COMIDAS

CALIDAD DISTINCION

EL CAJON

Champagne Subercaseaux . . $ 150
Cognac de Uvas Subercaseaux 100

A VENTA:

GATH Y CHAVES	HUERFANOS
GUILLERMO SERBI	MONJITAS 867
BURATOVIC y Cía.	PUENTE 660.
ALFREDO BLANCHARD	LA BOLSA 33
FIDEL PEREZ	AHUMADA 16
WEIR y Cía.	ESTADO 398

Pedidos directos:

TELEFONO 14 SAN MIGUEL — CASILLA 39[illegible]

LAS ULTIMAS NOVEDADES DE LA MODA FEMENINA

La actividad creadora en la moda de los trajes femeninos es incansable. Ahora, las últimas creaciones de esa moda presentan una larga chaqueta llamada saco "tres cuartos", que en muchos casos se prefiere al tapado.

Es indudable que tendrán mayor aceptación a medida que los fríos se hagan menos intensos. En los tapados "tres cuartos" los detalles están combinados para ser aplicados estrechamente sobre las caderas, y esto se hace sin ayuda de la cintura, la cual desaparece en tales trajes, por cuanto no se puede llamar cintura a las dos orejas que forman los bolsillos en algunos sacos.

Dichas chaquetas son muy derechas, cuando están confeccionadas en lana de cierto espesor; pero se hacen también en "crepa'ga" en alpaca de seda y en toda clase de géneros chinescos y de tapicería, en cuyo caso puede decirse que los bordados ocupan la totalidad de la prenda. No es raro, por lo tanto, que los "sacos tres cuartos" sean acompañados por un vestido corto, derecho y angosto; también otras veces podrá ser el traje completamente plegado o plegado a pequeños intervalos. En algunos casos se retiene el plegado en una forma absolutamente disimulada, en la parte baja de la falda, por el lado de adentro, consiguiéndose así la impresión del perfil derecho y evitando caer en la amplitud del vestido.

Es indiscutible que estos vestidos constituyen el mejor medio de dar gracia y desenvoltura y cierta comodidad al "saco tres cuartos", el cual siendo derecho incomoda un poco al caminar, especialmente cuando es de un largo igual en todo el contorno.

En sus cuellos y cierres, los sacos de referencia siguen la misma moda que se adoptó para los abrigos largos. Cuando los sacos están hechos en géneros lisos y de lana se adornan con piel de Suecia o cueros flexibles; los botones son forrados en el mismo tejido o de fantasía.

También esos sacos se combinan con géneros lisos y escoceses, en los cuales los dibujos son siempre grandes y de tintes muy variados.

Se usan, asimismo, escoceses en negro y blanco.

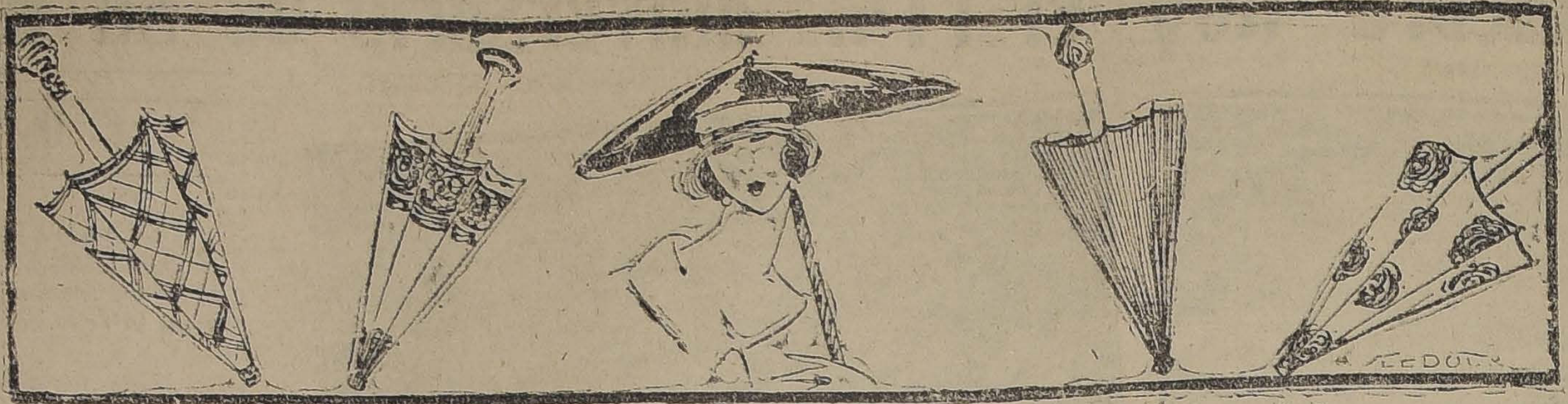

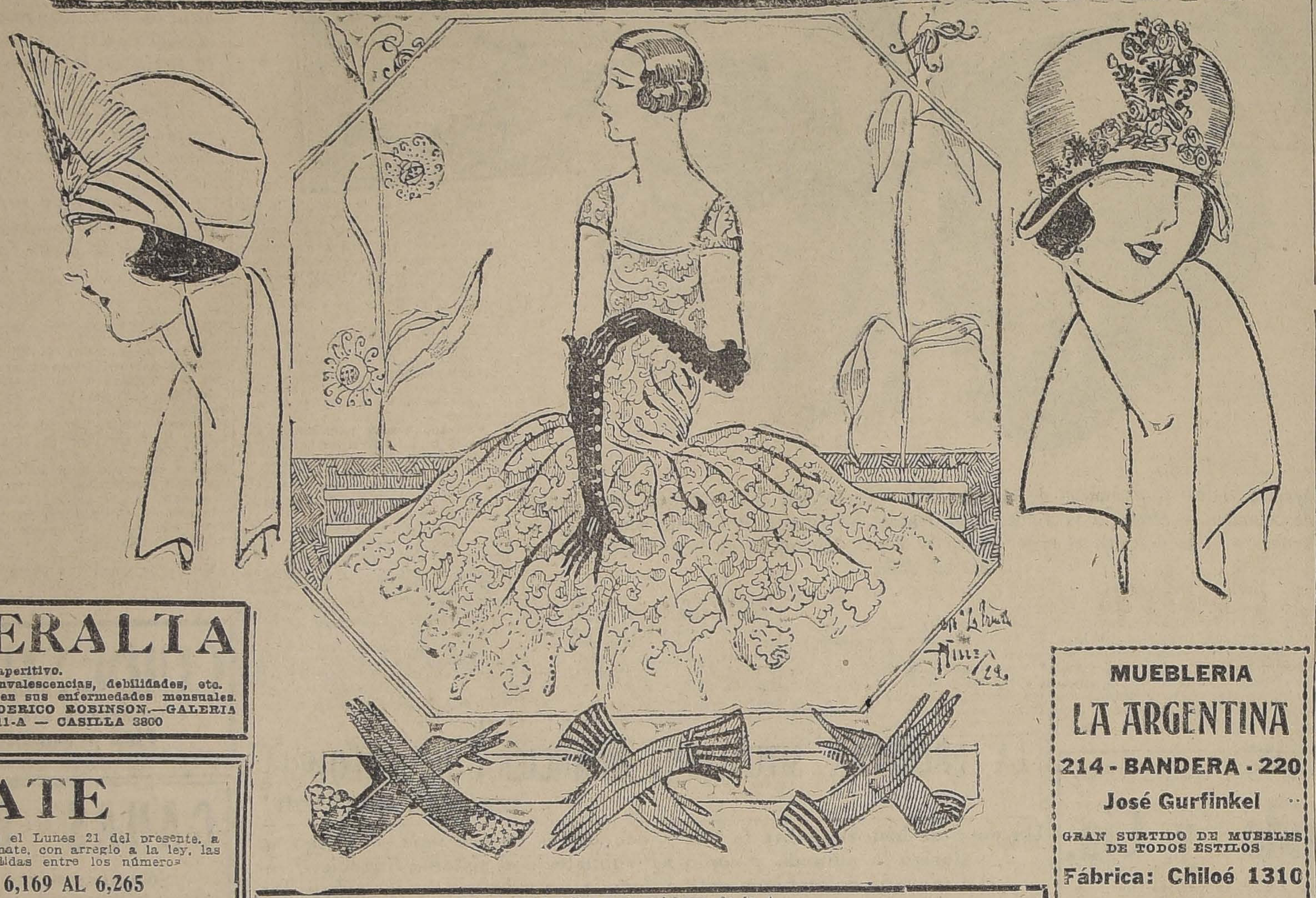

LAS SOMBRILLAS

Los días de sol permiten
mujer lucir la verdadera
cia. Sin embargo, apenas
pica, nuestras elegantes
tan tras la fantástica sombr
Menos mal que este
permite a los artistas desple
más fastuosa fantasía de
gancia. Mirad las sombrill
van en este croquis; ellas
posiblemente sonreír, pero
que verlas brillar al sol y
gar toda la policromía de
colores. Entonces os sentir
movidos. El rojo, el azul
dente, el verde, combinados
tonos distintos iluminan la
de la mujer y la rodean con
un esplendor de magia y
lleza. Para las carreras se
llevando en París sombrill
plumas de avestruz, borda
oro, incrustadas con cintas
ciopelo. Pero las más
más en boga son las que
tamos aquí a las lectoras de
Nación".

LOS SOMBREROS

El sombrero pequeño
minando; no puede ser
manera; aparte le dar un
to especial al rostro, tiene
taja de la comodidad. Pero
ginación de la moda no
permanecer inactiva y
ha alterado las formas
dándoles realce con
altura como se advierte
grabados que reproducim
de adorno alto y el otro
altiva y encantadora
modelos fáciles que las
pueden ir preparando
próxima estación.

QUINA PERALTA

Inmejorable como digestivo y aperitivo.
Insustituible en las fiebres, convalescencias, debilidades, etc.
Indispensable para las señoras en sus enfermedades mensuales.
SUB-AGENTE EN SANTIAGO: FEDERICO ROBINSON.—GALERIA EDWARDS, 3.er PISO, 11-A — CASILLA 3800

REMATE

Avisamos a los interesados que el Lunes 21 del presente, a las 10.30 A. M., serán sacadas a remate, con arreglo a la ley, las prendas de plazo vencido comprendidas entre los números

39,986 AL 41,267 Y 6,169 AL 6,265

"LA EQUITATIVA"

DELICIAS 851 AL 857

VINAGRE en botellas y damajuanas, de la Fábrica DESPOUY Y CIA., VENDE el depositario. CALLE LA BOLSA N.o 33

MUEBLERIA

LA ARGENTINA

214 - BANDERA - 220

José Gurfinkel

GRAN SURTIDO DE MUEBLES DE TODOS ESTILOS

Fábrica: Chiloé 1310

A precios más bajos que en todas las Mueblerías. Antes de hacer sus compras, consulte mis precios.

EDIFICIO NUEVO

De disposición mod
recién terminado
puesto de casa
residencial con
casa de renta
cemento blanco en
bación muy central
vende en $ 300,000
poteca Caja $

Tratar ESTADO 2
OFICINA 1.

JUGO DE UVA
Marambi
PEDIDOS: TELEFONO

APROVECHAD
Remitanos hoy mismo
centavos y nosotros le
mos una cartulina con
completo de los que publ
Nación" los Domingos.

FIN DE TEMPORADA

Oportunidades que ofrece la

CASA SANTO DOMINGO

DESDE MAÑANA 21, HASTA EL SABADO 26, INCLUSIVE

SECCION SEDAS

PONGE de seda en colores, ancho 60 cm, metro a . . . . $	8.80
CREPE marrocain fino, metro a . . $	29.00
ESPUMILLA de seda clase fina, metro a . . . . $	22.00
GENEROS de fantasía y lisos, metro $ 19, y . . . . $	22.00
RASO en colores, un ancho, metro a $	5.80

SECCION LANAS

GENEROS fantasía ancho 140 cm. metro a $ 16.60 y . . . . $	21.50
GAMUZA fina de lana, ancho 140 cm. metro a . . . . $	23.00
GAMUZA fina de lana, ancho 130 cm., metro a . . . . $	14.50
GABARDINA fina, ancho 140 cm., metro a . . . . $	17.50
GABARDINA fina, ancho 130 cm., metro a . . . . $	15.00
GAMUZA fantasía, ancho 140 cm., metro a $ 24, y . . . . $	26.00
FRANELA de lana un color, ancho 120, cm., metro a . . . . $	11.00
MUSELINAS fantasía, metro a . . . . $	6.80

SECCION ALGODONES

PIQUE afranelado, metro a . . . . . $	3.80
MOLETON de un color, metro a . . . $	3.70
MOLETON de un color, clase extra, metro a . . . . $	5.70
FRANELA de un color, metro a . . $	2.70
BENGALINA moaré negra, metro a $	5.40
FRAZADAS pura lana, c|u. a $ 39 y $	49.00
FRAZADAS pura lana clase fina, c|u. a $	84.00
PAÑITOS imitación gamuza, c|u. a $	1.25
DAMASCO de algodón, ancho 160 cm. metro a . . . . $	10.30

OPORTUNIDAD SERVILLETAS IMITACION HILO, para mesa, docena a $	26.00

SALDO DE MANTELES BLANCOS Y DE COLOR

GRAN SALDO DE COLCHAS DE PIQUE BLANCAS Y DE COLORES

PAÑUELOS DE REBOZO Y CHALONES DE COLORES A MENOS DEL COSTO

SECCION TAPICERIA

CRETONAS, metro a . . . . $	2.90
CRETONAS satinadas, metro a . . . $	3.50
GASAS blancas, metro desde . . . . $	3.00
GASAS cremas para cortinas, ancho 130 cm., metro a . . . . $	7.50
MADRAS de colores, ancho 130 cm. metro a . . . . $	8.00
GENEROS para muebles, metro desde $	6.80
ARPILLERA un color, ancho 130 cm., metro a . . . . $	5.80
ARPILLERA fantasía jaspeada, metro a . . . . $	6.60
MALLA color rosa y ofelia, ancho 180 cm., metro a . . . . $	9.00
YUTO para escala, ancho 68 cm., metro a . . . . $	4.20
HULE fino afranelado, ancho 140 cm. metro a . . . . $	9.80
PAÑO para Carpetas, ancho 180 cm., metro a . . . . $	16.80
CUBRE-CAMAS malla de 2x2.20 mt., c|u., a . . . . $	45.00
PISOS ovalados fantasía, c|u. a . . $	47.00
BARRAS para visillos, c|u. a . . . $	0.90
BARRAS extensibles con argollas, juego a . . . . $	8.80

GRAN SALDO DE CARPETAS DE PAÑO Y YUTO

CORTINAS Y STORES REBAJADOS DE PRECIOS

SECCION CONFECCIONES

SERVILLETAS afelpadas para niños, c|u. a . . . . $	1.40
ZAPATITOS conejos, el par a . . . . $	4.00
PIEZAS de bordados en colores de 9 a 10 yardas, pieza a . . . . $	3.70

GRAN saldo de cojines, pañitos y aplicaciones.
ZAPATILLAS y puntillas de goma.
VESTIDOS y delantales en cretona.
BUFANDAS y Paltocitos de lana.

Pieles confeccionadas y cueros y paraguas. Gran saldo de trajes tejidos, de última novedad.

SECCION MENAJE

MACHETES para carne, c|u. a . . . . $	0.70
MACHETES para verdura, c|u. a . . $	0.60
CUCHILLOS cocina, c|u. a . . . . . $	0.70
PALITAS para fritos, c|u. a . . . . $	0.60
CLAVEROS con gancho, c|u. a . . . $	0.40
Ganchos para perchas, c|u. a . . . . $	0.20
PATINES para muebles, el juego de 4, cada uno a . . . . $	0.80
BATIDORES, c|u. a . . . . $	0.80
COLADORES de rejilla, c|u. a . . . . $	0.70
COLADORES de aluminio, c|u. a . . $	1.00
TERMOMETROS para baño, c|u. a . $	0.80
CUCHARONES enlozados, c|u. a . . . $	1.00
CUCHARONES estañados, c|u. desde $	1.80
CUCHARONES estañados, c|u. desde $	1.20
JUEGOS lavatorios, desde c|u. . . . . $	34.00
JUEGOS lavatorios con recipiente a $	59.00

ARTICULOS DE FIERRO ENLOZADO CON PEQUEÑAS FALLAS

PRECIOS DE SALDOS, HAY:

Ollas, cacerolas, pailas, sartenes, teteras, lecheros, cafeteras hamburguesas, jarros lavatorios, etc. . . . .

SECCION PAQUETERIA

HUINCHAS de cintura de 3 centímetros ancho, metro a . . . . . $
HUINCHAS de cintura, de 3 centímetros ancho, metro a . . . . . $
ESCOBILLAS importadas para ropa, c\|u. a . . . . $
CALCETINES café para niños, par . . $
CALCETINES negros para caballeros, par . . . . $
MEDIAS negras, par . . . . $
MEDIAS de seda con flecha, par . . $
MEDIAS para niñas, par a . . . . . $
PAÑUELOS con letras para niños, la media docena . . . . $
PAÑUELOS luto para caballeros, la docena . . . . $
CAMISETAS, c\|u. a . . . . $
CUBRECORSES finísimos, a . . . . $
BROCHES de presión, docena a . . $
HORQUILLAS ilusión, la cajita, a. . $
BOTONES negros de vidrio, cartón de 2 docenas, a . . . . $
AGUJAS inglesas Hoyo Amarillo, estuches de 20, c\|u. a . . . . . . $
GUANTES afranelados para señoras $
GUANTES hilo para señoras, a . . . $
GUANTES imitación gamuza para señoras, par . . . . $
GUANTES de lana para señoras, par $
GUANTES afranelados para caballeros, par a . . . . $

CORTES DE GENEROS EN SEDAS, LANAS Y ALGODONES

PARA TODOS LOS GUSTOS

EL IDIOTA

por HENRI BARBUSSE

Cuando yo salí de mi casa—dijo Vandor—era yo el idiota de la localidad. Sí, en aquella aldea, que tenía además un nombre estúpido. San Honorato, desesperaba yo a mis padres y divertía a mis conciudadanos con mi candor sin fondo, mi timidez sin límite y mi sensibilidad sin razón.

Mi sensibilidad, sobre todo, era la resultante y la crísis aguda de un estado de estupidez general.

Me enternecía ¡y de qué modo!, mirando un gato viejo y rapado, algún caballo derrengado con mataduras, en las que se veía el ropo libre, la chuleta o el filete.

Me encontraron varias veces besando a las vacas en la puerta del matadero; me quedaba en medio del camino para ver pasar despacio a un niño enfermo que inmediatamente me hacía burla sacando la lengua. Y cuando muchas veces volvía tarde a comer, era que había quedado en una especie de éxtasis interminable y siniestro delante de la fachada, y aún de una pared del hospital.

No me interesaban los asuntos generales de la conversación, la vida, los acontecimientos, las intenciones, los hombres célebres. No, no. Tales cosas me estaban prohibidas por mi naturaleza.

Muchas veces en un salón o en un café escuchaba sin oír conversaciones en que se trataba de cuestiones importantes; muchas veces abandoné por la noche en un lado de la mesa, sin abrirlo, el periódico recién impreso de las grandes actividades humanas y de la energía universal. Infinidad de veces olvidaba que había comenzado a leer la última novela psicológicas de un autor conocido. Todo lo que preocupaba aquí abajo y lo que alimentaba el espíritu, no me interesaba nada. La mirada hacia adentro, rumiando padrenuestros incomprensibles, limitados y siempre parecidos como un bonzo centípeto, dejaba la tierra dar vueltas fuera de mí. No me parecía a nadie, era como el fantasma de otro, y me hundía en una estupidez llorona y monótona...

¿Y después? Después me fuí a París, mejor dicho, fuí arrebatado por la fuerza de las circunstancias. Allí todo cambió. Tras muchos trabajos, múltiples humillaciones y muchos engaños, perdí el candor que ponía una máscara rosa sobre la piel de mi cara y perdí la sensiblería que me corroía las entrañas.

Esta transformación fué completa, demasiado completa, sobrepasó a las previsiones más optimistas.

Es conocido el legendario caso de los tímidos que, a fuerza de curarse, se ponen rabiosos. Tal fué mi caso.

Al cabo de algunos años, el provinciano simplón, de alma tartamuda, se convirtió en un ciudadano listo y palpitante de actividad.

Iba a todas partes, estaba al corriente de todo. Nada se me escapaba. No hubo ningún motivo de actualidad sobre el cual no podía discurrir abundantemente.

La charla, las intrigas picantes y sensacionales venían directamente a mí. Yo era un verdadero lazo de cazar noticias.

Dios sabe el éxito que alcancé en esa época cuando me despojé de mi corteza. Entonces me revelé yo como un brillante hombre de mundo. ¡Qué aclamaciones! ¡Qué sonorisas en los salones resplandecientes! Inventé nuevas ocupaciones, fuí yo quien descubrí una noche el cuádruple boston, y entreví el quíntuple boston; este glorioso sport, intermedio entre el golf y el tennis, lo imaginé yo.

A pesar de ello, no estaba contento, no estaba satisfecho con lucir en el gran mundo.

Yo evolucionaba; las satisfacciones superficiales me cansaban y me desagradaban.

Orienté mi capacidad hacia obras más serias y más elevadas. Me interesé en el movimiento de las ideas, en los progresos, en la literatura y en la historia. Asignaba a mi actividad nobles fines y fuí favorecido por el destino, porque me nombraron diputado y obtuve seis votos en la academia francesa, cuando mis amigos me obligaron a presentar mi candidatura. Mis obras sobre puntos de etnografía, sociología, filosofía, fueron notables, y, dicho sea entre nosotros, no se encontrarán mejores para reemplazarlas.

¿Tendré necesidad de añadir que en este período de mi vida no recordaba la bendita pereza de espíritu en que había vegetado hasta la edad madura más que con estupefección y disgustos? ¿Tendré necesidad de indicar que evitaba con cuidado toda ocasión de volver a mi país natal, el cual, a pesar de que yo había sido antes un ser perfectamente nulo, no me había olvidado del todo?

No recordaba del campo más que las decoraciones de nubes que corrían de derecha a izquierda, las nubes de polvo, o bien el campo lleno de lazos, en donde los conejos por una aberración que es el colmo del arte, hacen todo lo posible para precipitarse, no en la conejera, sino hacia el cañón de la escopeta.

Esta existencia azarosa, febril, emprendedora, duró años.

Y después, después. . . terminó como tiene que concluir todo lo que principia aquí bajo. Poco a poco me desligaba, y, al fin, me separé.

Y heme aquí, cargado de laureles, volviendo una hermosa mañana a San Honorato para arraigarme y permanecer hasta el fin.

Yo no era viejo aún, en el sentido de que no estaba consumido, pero era muy distinto de antes.

Volvía a la aldea con la larga experiencia de las cosas y de las personas; en lugar de la adolescencia tímida y dolorosa y la mirada imbécilmente pura, llegaba un hombre de rasgos fatigados, de frente arrugada por amargos pliegues, de ojos limpiados de mi ignorancia, despojado de mis ilusiones, esterilizado, podado de una manera absoluta y casi científica de toda espontaneidad. . .

Ciertamente, que se me ha recibido bien: no tengo que quejarme de mis conciudadanos, que tenían que perdonarme el no haberme adivinado. . . Esta acogida, en lugar de agradarme, me asustó, me dejó perplejo. Quedé intimidado.

Yo me difuminaba, me borraba. Y sucedió, queridos amigos, que me puse yo, el ídolo de las multitudes, a ser atraído por la sombra, y por los rincones de las habitaciones, como si fueran seres sin forma; me puse a acariciar a los animales que llevaban al matadero, a rodearles el cuello con mis brazos, sostenerlos un poco antes de llegar a la puerta, en que el suelo está resbaladizo.

Sí; se me ha comprendido; lo que ocurre es que yo vuelvo a ser lo que era antes; pero no porque no sé, sino porque sé.

Vuelvo a comenzar con conciencia, con fe, a practicar la piedad, a la cual iba por instinto en tiempo pasado. ¡La piedad! La piedad concluye con claridad mi vida, como la había comenzado obscuramente. Como soy rico en experiencia, no me consagro más que a la piedad, y no encuentro ya atractivo en el torbellino de las ambiciones o del progreso. De nuevo no comprendo ya nada en la algarabía de las charlas, en los gritos de las asambleas, y de nuevo me encojo de hombros, aburrido de antemano, al leer los artículos políticos, los discursos y los libros. . .

Pero la piedad está alrededor de mí, toda la piedad que puedo tener. Poseo a la piedad y concedo el premio a las dulces revelaciones sencillas, que son las probadas, que son las que reinan.

Cuando sondeo en los ojos, terriblemente huecos, del mendigo que pide o del caballo que tira, siento mejor que en los días de mis gesticulaciones y de mis obras que yo me mezclo a la vida misteriosa y profunda. Penetro en la gran naturaleza, en la gran verdad, hasta el corazón y ya sin cura me vuelvo bestia, tonto como todo.

H. B.

EL MILAGRO INTERRUMPIDO

por FRANCIS MIOMANDRE

Como muchos perezosos, el pequeño Onésimo Letrouillard manifestaba en defensa de sus derechos de su venganza una voluntad que, de emplearla en el estudio, hubiera hecho de la criatura el primer alumno de su clase. Pero el estudio no tenía encantos para él. Todo le servía de pretexto para faltar a clase, aún con el riesgo de encontrar a sus padres, conocedores de la falta, escoba en mano aguardando su regreso detrás de la puerta.

No se crea, sin embargo, que estos novillos hechos clandestinamente agradaban a Onésimo. Era un muchacho leal y enemigo de la mentira. Pensó, pues, en un medio de faltar a clase sin engaño, y a fuerza de buscar lo encontró.

El medio era soberano. Se volvió sordo-mudo.

Una noche entró en su casa incapaz de hablar ni de entender una palabra. Para todas las preguntas sólo tenía la respuesta de su mirada idiota. Ni amenazas ni golpes pudieron hacerle desistir de su empeño. En la escuela, en su casa, en la calle, en casa del doctor, se mantuvo firme en su actitud, insensible a toda excitación del exterior. Su sonrisa idiota llegó a convencer a todo el mundo de que estaba perdido irremisiblemente. Excluído de la sociedad de sus semejantes, lo retiraron del colegio, y en lo sucesivo vivió en el seno de su familia, atendido como un pobre enfermo. Su madre le colmaba de juguetes, estampas y novelas de aventuras; dormía cuanto quería; salía cuando se le antojaba; comía los mejores bocados, y su familia se esforzaba por hacerle olvidar su triste enfermedad.

Onésimo, boca y oídos cerrados, gozaba salvajemente de su libertad. Un día se extravió. Había salido de su barrio de Batignolles a las cuatro de la tarde, y a las siete se encontró en un lugar desconocido para él. Excusado es describir la inquietud de sus padres. El señor Letrouillard hizo publicar al día siguiente en tres periódicos el siguiente anuncio:

"Un niño de once años, llamado Onésimo Letrouillard, se ha perdido ayer, a última hora de la tarde. Se ruega lo devuelvan a su familia".

No se hablaba en el anuncio de la clásica gratificación para no comparar la pérdida de Onésimo con la de una alhaja o un perro. Sólo a la mañana siguiente se acordó de un olvido cometido al redactar el anuncio. ¿Cómo iba a responder el pobre Onésimo siendo mudo? El padre y la madre tuvieron una violenta reyerta a causa de la omisión, y se convino que al día siguiente se redactaría un nuevo anuncio dando a conocer la enfermedad de Onésimo.

Iba el padre a salir a la calle cuando vió con la natural sorpresa y alegría a su hijo perdido que entraba llevado de la mano de una hermosa señora.

Abrazos... Entrevista conmovedora entre las dos madres... Agradecimiento...

La señora de Letrouillard, abrazada a su hijo, decía entre sollozos:

—¡Vea usted, qué tristeza! Lo abrazo hasta hacerle daño, y nada. No puede hablar.

—¿Cómo que no puede?

—Porque es sordo-mudo el pobre, señora.

La dama contestó:

—Pues hace poco hablaba. Yo había leído los periódicos, y al ver a su hijo errante e inquieto tuve la sospecha de que fuese él, y le dije: "¿Eres tú Onésimo Letrouillard?" Entonces dió un grito de alegría y me contestó: "¡Sí, señora! ¡Si hiciese usted el favor de volverme a casa! Me he perdido". Y me dió las señas.

—¿Y desde entonces no ha vuelto a hablar?

—En efecto — dijo la señora después de recordar—, no ha vuelto a hablar ni una palabra.

—¿Lo ve usted? — exclamó el señor Letrouillard—. Esto se acabó. Es sordo-mudo. Un milagro del instinto de conservación le ha devuelto por un momento el oído y la voz; pero después... nada. Ha vuelto a la sordo-mudez.

Estalló en sollozos, y su mujer y la dama salvadora siguieron su ejemplo.

Sólo el pequeño Onésimo, con sus ojos de idiota, contemplaba impasible aquella escena.

La hermosa señora, antes de marcharse, obligó a los infortunados padres a que aceptasen una renta mensual de cien francos para el pobre enfermo.

En cuanto al pequeño Onésimo, más sordo y mudo que nunca, y cada vez más contento de serlo, espera lejos del colegio el momento que le convenza para que se haga el segundo milagro.

F. de M.

Viña San Pedro

(J. G. CORREA ALBANO)

ES EL VINO MAS AGRADABLE

¡Cambio lámparas viejas por nuevas!

ecía un hechicero del famoso cuento "Aladino".

Nosotros le hacemos una oferta más conveniente todavía.

Cambiamos **latas vacías** del exquisito **Aceite MONTE CARLO**, por platos de loza!

Un plato de loza por una lata vacía de 1,750 gr.

Un plato de loza, por dos latas vacías de 900 gr.

Un plato de loza, por cuatro latas vacías de 460 gr.

Esta que parece cosa de las Mil y Una Noches, es, sin embargo, una ganga que usted debe aprovechar.

Dirigirse a:

DESVIO GRACE

MATUCANA, POR YUNGAY. DE 3 A 4 P. M.

CAMARA DE DIPUTADOS

PROPUESTAS

Se solicitan propuestas públicas para la impresión del "Boletín de Sesiones'. de la Cámara de Diputados' Bases y antecedentes en la Oficina del Administrador de la Cámara, de 10 A. M. a 12 M., y de 2 a 6 P. M. Las propuestas se admitirán hasta el 25 del corriente mes de Julio, a las 2 P. M.

EL SECRETARIO.

20-J.

La Empresa de Agua Potable de Santiago

Pide ofertas de precios, hasta el 22 del actual, para la enajenación de ciento treinta álamos de labranza existentes en Vitacura.

Para mayores datos, en la oficina:

DELICIAS 1123

J-22.

¡....Y EL DOLOR DESAPARECE!

Cual la varita de virtud, el Linimento de SLOAN ahuyenta el dolor al tocar la parte dolorida. Basta bañar, no frotar, suavemente la superficie afectada, para que estimule la circulación de la sangre y dé instantáneo alivio. Para combatir los dolores del reumatismo, bronquitis, dolor de pecho, de espalda, de cintura, neuralgias y dolores nerviosos, téngase siempre listo el

LINIMENTO DE SLOAN

LINIMENTO DE SLOAN

MATA DOLORES

En las farmacias del mundo entero

Agentes exclusivos para Chile:

DAUBE y Cía.

VALPARAISO — SANTIAGO — CONCEPCION

ANTOFAGASTA

Galactol

¡el único JABON DE LECHE que reemplaza

EL COUDRAY

En venta en todas las Boticas y Perfumerías.

SOCIEDADES ANONIMAS

BANCO DE CHILE

Desde el Sábado 12 del presente se pagará a los señores Accionistas el dividendo de $ 9.— por acción acordado en la Junta General celebrada hoy.

Santiago, 11 de Julio de 1924.

PEDRO A. TORRES.
Director-Gerente.

J-21

COMPAÑIA DE CONSUMIDORES DE GAS DE SANTIAGO

En virtud de lo dispuesto en el Art. 30 de los Estatutos, cítase a los señores accionistas a Junta General Ordinaria para el Viernes 25 del corriente, a las 3 P. M., a fin de someter a su aprobación la Memoria y el Balance correspondiente al primer semestre de 1924.

Santiago, 12 de Julio de 1924.

JULIO GARRIDO.
Presidente.

J-25

Banco Popular en Quiebra

En conformidad al acuerdo de la Junta general de Acreedores, las personas que deseen pagarse de sus créditos, sin esperar las próximas cuotas, pueden pasar a las Oficinas del Banco, Teatinos 354, de 11 a 12 de la mañana, a canjear cada $ 65, en créditos por una acción de $ 25, moneda corriente, de la Sociedad Agrícola y Forestal.

LA SINDICATURA.

22-J.

Continúa la gran Liquidación

LOS ALMACENES IN

GRANDES OPOR

PARA COMPRAR

Nobles y útiles Mercaderías a precios

APROVECHE

SECCION GUANTES

GUANTES de imitación gamuza, negros. Saldo, el par	$	3.50
GUANTES de hilo negro, bordado con blanco. Saldo, el par	$	4.90
GUANTES de imitación gamuza, blanco y amarillo, el par	$	1.90
GUANTES de imitación gamuza, negro y colores, el par	$	5.90
GUANTES de imitación gamuza "Mosqueteros", negro y colores	$	14.90
GUANTES largos de cabritilla, blancos. Saldo, tamaños, el par	$	4.90
GUANTES de gamuza, lavables, blanco y amarillo. Valían $ 25, ahora	$	12.90
GUANTES de gamuza, rica clase. Valían $ 33; ahora	$	12.90
GUANTES de cabritilla, marca "Corona"	$	17.50
SALDOS de guantes de lana, "Mosqueteros"	$	9.90

SECCION MEDIAS

MEDIAS marca "Dardo", 1|2 hilo, en negro y colro
MEDIAS marca "Monito", 1|2 hilo, en negro y color
MEDIAS con flecha calada, clase superior, negro y
MEDIAS de seda, negro y todos colores, muy dura
MEDIAS de rica seda, todos colores
MEDIAS de seda francesa, clase muy superior, caf
CALCETINES para niños. Gran saldo. Precio, 3 pa

PAÑUELOS de batista fina, de fantasía y blanco;
PAÑUELOS de batista fina, con guarda de color y
PAÑUELOS de batista fina, en blanco; 1|2 docena

SECCION CRE

EN ESTA SECCION TENEMOS EL MAS SUNTUOSO Y
GASAS PARA MUEBLES Y

GASA blanca, doble ancho, el metro
GASA blanca, doble ancho, con vuelo, el metro
GASA madras, doble ancho, el metro, desde
GASA madras, para visillos, el metro, desde
GASA madras, doble ancho, con guarda de color,

PUNTOS DE TODOS COLORES PARA CORTINAS.

ACABA DE LLEGAR NUEVO SURTIDO DE ARPILLERA
MISMO.

CRETONAS, inmenso surtido, 80 ctms., ancho, desde
CRETONAS, inmenso surtido, 1.30 mt. ancho, el me
GALONES PARA MUEBLES Y CORTINAJES.—KAPOC

ADEMAS de los artículos mencionados, tenemos un

CARPE

CARPETAS de cretona, colores firmes, tamaño 2.25
CARPETAS de cretona, colores firmes, tamaño 1.2
CARPETAS de cretona, colores firmes, tamaño 0.9

CARPETAS de paño, en colores granate y verde osc

1.80x1.80, cada una
1.80x2.25, cada una
1.80x2.50, cada una
1.80x3.00, cada una
1.80x3.50, cada una
1.80x4.00, cada una

MANTEL

para mesa, en muy rico damasco de algodón, calida
cionales:

1.50x2.00 metros, cada uno
1.50x2.50 metros, cada uno
1.50x3.00 metros, cada uno
1.50x3.50 metros, cada uno
1.50x4.00 metros, cada uno

MANTELES de color, con media docena de servilletas

FRAZADAS

PURA LANA

$ 55; $ 45; $ 42.50

SOBRECAMAS

ENORME SURTIDO EN CALIDAD
Y DIBUJOS NUEVOS
PRECIOS

$ 45; $ 39.50; $ 35

FUNDAS con pespunte al aire, de rico lienzo, sin apresto. Precio excepcional, ca- $ 2.60
a mano, para plaza y media, cada una . $ 6.80
l aire, 1.60x2.50, cada una $ 15.90
ño 1.80x2.50, cada una, $ 23.90, y $ 17.90
filoteadas a mano, tamaño 1.80x2.65. Valían $ 37.50
de, media docena $ 14.00
, metro, $ 4.50, y $ 3.60
calidad superior, $ 5.50, y $ 3.90
, rica clase $ 21.90
s, inmenso surtido, especial para camisas, $ 1.90
os dibujos, metro $ 6.25

CION GENEROS

superior. Valía $ 23.50; ahora, el metro . $ 15.90
do. Valía $ 25.50; ahora, el metro $ 17.50
colores $ 23.50
moda $ 12.90

PISO

CION NIÑOS

lana, 10 a 14 años, $ 59.50, y $ 49.50
arino, desde $ 39.50
gran surtido, desde $ 25.00
glán", desde $ 49.50
de seda, 12 a 15 años $ 69.50
clase, para niños de 4 a 14 años, desde $ 75.00
jockey, para 3 a 15 años, desde $ 75.00
s colores y tamaños, desde $ 14.50
do, desde $ 29.50
4 a 7 años, a elegir $ 49.50
$ 35.00

CONFECCIONES

a, negro y colores de moda, últimos mo- $ 150.00
os, negro y colores de moda, últimos mo- $ 125.00
$ 95.00
gro y de colores. Precio excepcional
rdina de lana, liquidamos todas a un pre- $ 95.00
$ 150.00
lana y gabardina de lana, forro de seda $ 55.00
e $ 130.00
seda, desde

N TEJIDOS

$ 8.90
ido $ 39.50, $ 24.50, $ 19.50, y $ 95.00
colores de moda $ 98.00
los y nacionales, desde $ 10.90
culo, a $ 22, $ 19.50, $ 13.90, y $ 17.50
de $ 14.90

STRUT ROSTIE

CASILLA 307

CRONICA LITERARIA

por ALONE

DOS LIBROS NUEVOS En la próxima semana saldrán a luz dos nuevos libros de versos: uno de Carlos Préndez, "Amaneció nevando", título prometedor en estos tiempos de sequía; el otro, de Pablo Neruda, "Veinte poemas de amor y una canción desesperada".

Ambos poetas son suficientemente conocidos para asegurarles buen éxito.

"VEINTE POEMAS PARA SER LEIDOS EN EL TRANVIA", por Oliverio Girondo Tomado seriamente la única impresión de belleza verdadera y sólida, de este volumen, es la impresión tipográfica; maravillosamente nítida en un papel espléndido, verdadero papel de argentino millonario.

Pero no hay para qué tomarlo en serio, el aspecto de block para cartas gigantes, el título y la disposición de sus letras, las ilustraciones franca y alegremente caricaturales y el lema de la portada interior: "Ningún prejuicio más ridículo que el prejuicio de lo Sublime".

Bien. El autor nos ha hecho una pequeña señal de inteligencia y le hemos entendido.

Con este ánimo, el volumen resulta muy interesante, divertido y hasta hermoso.

Véanse los toques precisos con que describe Río de Janeiro:

"La ciudad imita en cartón una ciudad de pórfido.

"Caravanas de montañas acampan en los alrededores.

"El Pan de Azúcar basta para almibarar toda la bahía.

"Con sus caras pintarrajeadas, los edificios saltan unos encima de otros y cuando están arriba, ponen el lomo par que las palmeras les den un plumerazo en la azotea.

"¡Siete veces al día riegan las calles con agua de jazmín!

"Sólo por cuatrocientos mil reis se toma un café que perfuma todo un barrio de la ciudad durante diez minutos".

He aquí un buen extracto de sensaciones.

Y las páginas hormiguean de esos apuntes rápidos, manchas de color impresionistas, a veces muy finas:

"Al llegar a una esquina, mi sombra se separa de mí, y de pronto, se arroja entre las ruedas de un tranvía".

Croquis callejeros:

"Con un brazo prendido a la pared, un farol apagado tiene la visión convexa de la gente que pasa en automóvil. . . Junto al cordón de la vereda un kiosko acaba de tragarse una mujer. . . Pasa: una iglesia idéntica a un farol. Un tranvía que es un colegio sobre ruedas. Un perro fracasado, con ojos de prostituta, que nos da vergüenza mirarlo y dejarlo pasar. . . Los perros fracasados,—explica una nota, que no reproduciremos íntegra, — son capaces de estirarse en un umbral para que los barran junto con la basura. . . De repente el vigilante de la esquina detiene con un golpe de batuta todos los estremecimientos de la ciudad, para que se oiga, en un sólo suspiro. . ."

Basta. El material de este gran libro cabría fácilmente en una cartilla: su tipo de tamaño descomunal, delicia de la gente miope, parece que insinúa otra broma y le agrega ironía al concepto, por esa desproporción en que algunos ven la filosofía misma de la risa.

Es raro que algunas personas lo hayan tomado gravemente y hayan dicho que es un libro malo.

"ELLES ET LUI", Por Gyp. (Flamarión) La señora entiende en desnudeces masculinas, no desnudeces del cuerpo, — aunque tampoco las ignora, — sino en las otras, las más íntimas, las del alma, y se complace en presentarnos a un Don Juan descarnado, hasta el esqueleto, en presencia de once mujeres. . . son "la que lo ama, la que él trata de adular, la novia rica, la que se le ha entregado, la que "no quiere", la fascinada, la que "desearía", la que se lo tolera todo, la que desea convertirlo, la que lo "hace posar", "la que lo admiraría". Delante de todos estos espejos aparece la misma imagen del hombre seco de corazón, pobre de cerebro, bello de figura, hastiado, banal, elegante, con un fondo de egoísmo brutal y gozador que repugna. Son una serie de diálogos ágiles y escuetos, entre personajes rigurosamente "chic", especie de títeres movidos por alambres visibles, siempre los mismos: la vanidad, el dinero, el placer.

Realmente, los que toman esto por "la literatura francesa" tienen derecho para encontrarla pequeña, monótona y seca a fuerza de transparencia ingeniosa.

Pero ya hemos visto que hay algo más. . .

"RIP Y OTROS CUENTOS DE AMERICA" (Flamarión). Amable, fresco y reposador volumen, bien seleccionado, bien traducido.

En ninguna parte aparece la "cansada cuestión", la cuestión del adulterio, y las almas son ingenuas, fuertes, primitivas.

Un buen prólogo de V. O'Sullivan nos da algunas noticias interesantes sobre el género de los cuentos en la literatura y nos advierte que este libro contiene sólo una visión sumaria, muy incompleta, de cómo se le ha cultivado en los Estados Unidos desde los comienzos de la República hasta nuestro tiempo. Faltarán algunos nombres célebres, Poe, Twain, Lafcadio Hearn; son demasiado conocidos y accesibles; pero los diez que figuran representan lo más interesante por su originalidad y también lo más fácil de entender para el extranjero. Algunos cuentistas, muy celebrados en Norteamérica, no "resultan" fuera de su tierra. "Son como los cigarros: el viaje a través del océano les quita todo su sabor".

Otros en cambio ganan con la traducción. Los que han leído a Jack London en francés se asombran cuando uno que lo conoce en el original declara que su estilo es pesado, vulgar y con frecuencia de una espantosa banalidad. Sin embargo, ni en Inglaterra ni en América, nadie que entienda de enguaje considerará nunca a Jack London como un maestro en su idioma, ni aún como un simple maestro. Lo mismo sucede con Edgard Poe: la traducción de Baudelaire lo presenta como un escritor perfecto. En realidad, emplea frecuentemente la exasperante gerga Rococó, de moda entre los escritores de su época.

Washington Irving, el autor que inicia la colección, puede considerarse el padre de la literatura en Estados Unidos, pues fué el primer norteamericano nacido después de la Independencia que adquirió reputación mundial. En "Rip o el Hombre que Durmió Veinte Años", nos cuenta una especie de tradición, finalmente equilibrada entre la ironía fantástica y el realismo preciso.

Nathaniel Hawthorne saca efectos sorprendentes de un tema curioso: su cuento se llama el Velo Negro del Pastor, y pinta los diversos efectos que produjo en los fieles de una parroquia un simple velo negro con que el Cura se cubrió la cabeza un buen día, hasta la muerte.

Ambrose Bierce explota un caso de auto-sugestión humorista y espantoso: un hombre, fascinado por los ojos de una serpiente disecada, cae a tierra ante el reptil y muere en medio de convulsiones, todo por haberlos mirado después de leer, sonriendo, en un viejo libro, esta frase: "Es una verdad tan conocida y tan atestiguada por los sabios, que sería inútil contradecirla, el que el ojo de algunas serpientes posee tal fuerza magnética que, invenciblemente, y a pesar de todos sus esfuerzos, atraído hacia el animal, perece víctima de su mordedura venenosa". Un ejemplo de lo que podría hacer un médico hipnotista. . .

Pero la pieza maestra del volumen nos parece el relato de **Bret Harte**, a quien Maluenda declaraba su modelo: "Los Desterrados de Poker "Flat", episodio de la conquista del oro en California. El horror de la tragedia está como templado por una suavidad envolvente y piadosa. Ni un comentario, ni una línea demás ni de menos; los hechos dibujan el cuadro, pintan los caracteres, aprietan el corazón entre las garras del drama. ¡Y qué honda verdad y qué sugerente belleza del conjunto!

La literatura norteamericana se ha dividido en dos corrientes: la clásica, apegada a Inglaterra, y la nacional, producto de la fusión de razas, trabadas las dos en una batalla tan implacable como la querella de los antiguos y modernos del siglo XVII. Los ingleses miran a los criollos con la indiferencia despreciativa de los romanos para con los judíos y, aúnque disimulen su impresión, no pueden dejar de considerarlos séres ligeramente inferiores, colonos separados de la metrópoli, rebeldes... Para los observadores imparciales, la originalidad de los Estados Unidos reside precisamente aquí y, si desapareciera, el encanto de lo norteamericano disminuiría considerablemente, aún a ojos de los mismos europeos. El volumen de cuentos que comentamos constituye un excelente muestrario de las dos tendencias y prueba que no es sólo el "jazz" y el box lo que podemos importar con provecho del Norte.

A PROPOSITO DE REMY DE GOURMONT Se ha colocado una placa conmemorativa en la casa de Remy de Gourmont y, con este motivo, se le han rendido homenajes tales que un crítico, M. Nicolás Segur, de "La Revue Mundiale", se siente obligado a limitar prudentemente esos desbordes y poner los puntos sobre las íes. ¿Era un genio Gourmont?

M. Segur lo niega. Sus novelas no viven. Y en esto convenimos. Como crítico no llegó a una visión total de la literatura y manejaba con dificultad las ideas generales. Era sabio, fino, poeta, de una penetración asombrosa, de una originalidad indiscutible, influyó, comprendió, dirigió. Todo esto no autoriza para ponerlo entre los dioses.

Tal vez sin sospecharlo, M. Segur obedece en esto al prejuicio de los que consideran la crítica un género híbrido, intermedio entre la ciencia y la poesía, la filosofía y la literatura, con mezclas de historia, filología, etc. Y la declaran inferior por no ser más pura. Nosotros creemos que un maestro en este arte, como lo era Gourmont, no tiene nada que envidiarles a los otros maestros y puede perfectamente hombrearse con Victor Hugo, Baudelaire o Mallarmé.

Dentro de su género, tampoco nos parece inferior a Sainte-Beuve, Saint-Victor, Taine, Renan, Lemaître ni Anatole France. Es diverso.

MADAME LA CRITIQUE, POR PIERRE BONARDI. (HENRI IM. LEBED Para los que toman la crítica como la justicia inmanente y la verdad infalible, no como un simple género de poesía, M. Bonardi ha escrito una obrita breve, sustanciosa: encierra las contradicciones de los principales críticos entre ellos y dentro de ellos. Lectura agradable y útil.

LOS AMANTES DE SION, POR MYRIAM HARRY. (FAYARD) Otra descripción de Jerusalén la ciudad predilecta, en que volvemos a encontrar los lugares de peregrinación del cristianismo, con su inagotable interés.

"L' HOMME DE CHAIR ET L' HOMME REFLET" POR MAX JACOB. (SIMON KRA). Max Jacob demuestra gran fecundidad y publica unas tras otras poesías, impresiones, novelas. Después de Filibuth, novela extraña, algo paradógica, en suma notable, da a luz L'Homme de Chais et L'Homme Reflet, en que volvemos a encontrar sus mismas cualidades, a decir verdad, no fáciles de definir.

No puede negársele la originalidad en su manera de ver y en su curiosa estética: además, observador meticuloso, sabe exagerar admirablemente las ridiculeces de la burguesía y ponerlas en tono épico, sin deformarlas. Es en suma un caricaturista de ingenio, un poco simbolista, un poco cubista, y está dotado de particular sensibilidad. Posee una filosofía propia, es decir, rara, y sabe hacerlos ver ideas generales detrás de sus cuadros.

L'Homme de Chari et L'Homme Reflet no es un libro más brillante que Filibuth, pero es menos complicado. Encontramos en él escenas de una comicidad enorme y sin embargo, natural y deja la impresión de un folletín escrito por un "estheta".

Sería difícil cortar la intriga. Para dar una idea de los hechos y gestos de M. Lelong, industrial, o de M. Ballan Goujart, comerciante de vinos, necesitaría citar la mitad del volumen de M. Jacob. Porque todo está en el estilo y, sobre todo, en los diálogos en que descuella el autor. Hay que leer el libro. Desde el prólogo sorprende y la extraña lectura se convierte luego en un agrado. (R. M.)

UN VOCABLO DEL REVERENDO PADRE RAIMUNDO MORALES Dijimos que el vocablo "ciscarse" empleado por el Rvdo. Padre Morales en su discurso de introducción a la Academia tenía, según el Diccionario, un significado sucio y que, según el mismo Diccionario, era "voz anticuada y familiar". El ilustre académico ha replicado larga y eruditamente, con muchos argumentos, excepto uno sólo, el único que habría valido: la definición del Diccionario. ¿Por qué no la cita? El recomienda mucho la lectura del Diccionario. . .

"Alone"

Studio Yáñez
ESTADO 252
: RETRATOS DE ARTE :
AMPLIACIONES Y REPRODUCCIONES

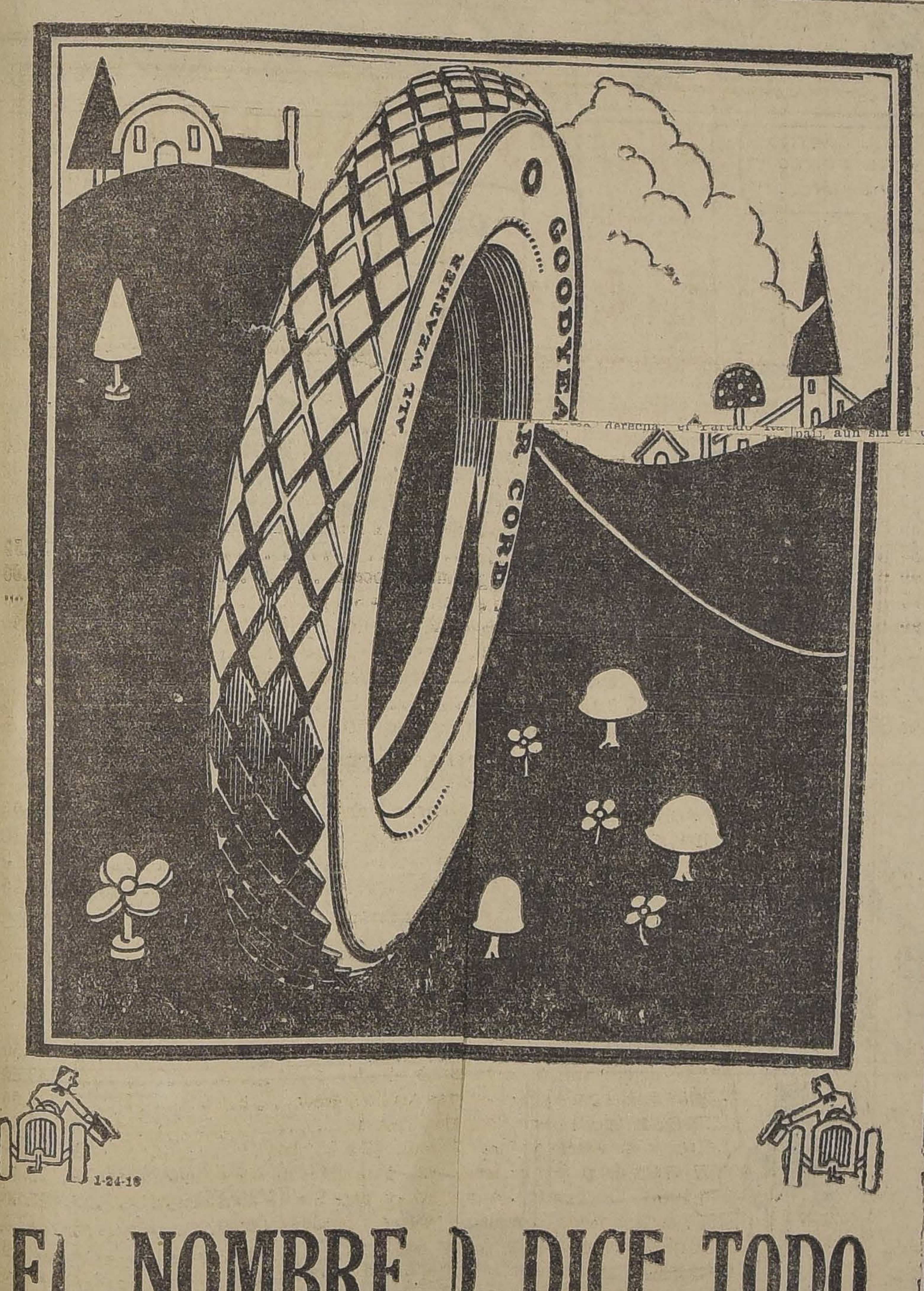

EL NOMBRE D DICE TODO

Cuando usted compra gomas neumáticas desea c r aquellas que le den el máximo de recorrido al mínimo de costo.

Si las gomas neumáticas que usted compra llev ombre Goodyear, puede estar seguro de que poseen estas cualidades.

Hoy día el nombre Goodyear se encuentra en ma neumática mejor que cualquiera de las anteriores, la nueva Goma Neumática Acordonada Goodyear Banda de Rodamiento All Weather.

Esta nueva goma neumática ha sido bien recib todas partes, debido a la magnífica calidad de algodón de fibra larga con que está fabricada, al caucho dad mejorada y de más larga duración, a la fuert unión de las telas de lona y a muchas otras ventajas.

Con su Banda de Rodamiento All Weather re corre más calmada y suavemente, conservando al mismo tiempo su excelente poder de tracción y de amiento

Esta es la goma neumática ideal para autom andes o pequeños, puesto que da un recorrido largo, seguro y económico.

Cuando compre gomas neumáticas escoja aquel por su excelente calidad son conocidas en todo el mundo. En otras palabras, compre GOODYEAR.

GOODYEAR

SE VENDE

Por enfermedad de su dueño, la acreditada y más antigua Panadería "La Porteña" en Curicó, calle Camilo Henríques.
Se garantiza buena utilidad.
Tratar:
CURICO
PANADERIA PORTEÑA
J-21

SEMAINE DU LIVRE

N.o 92

HISTOIRE	
Malet. — Nouvelle Histoire Universelle, vol. 1.o	$ 65.00
Domege. — En marge de Plutarque	5.20
Margutti. — La tragedie des Habsbourg	3.50
Paley. — Souvenirs de Russie	5.60
Peleologue. — La Russie des Tsars, 3 vol.	31.50
Laudet. — Histoire populaire de Jesús	4.90
Taine. — Les origines de la France Contemporaine, 12 vol. .. ..F	85.00
LITTERRATURE (generalités)	
Balzac. — La muse du departement	$ 7.00
Jacob. — L'homme de chair et l'homme reflet	7.00
Bolenger et Therive. — Les soirées du Grammaire Club	5.20
Praviel et Brousse. — L'anthologie des jeux floreaux	10.50
Fleg. — Anthologie Juive des origines a nos jours	4.60
Serban. — Pierre Loti, sa vie et son oeuvre	7.00
Fleurier. — Soirs d'etapes. (En commentant la Pallice)	4.20
Bellessort. — Balzac et son oeuvre	8.40
H. Bremond. — Histoire Litteraire du Sentiments Religieux en France. (6 vol.)	100.00
GEOGRAPHIE	
Fallex. — La France et ses Colonies	$ 12.30
Granger.— Nouvelle Geographie Universelle, 2 vol.	112.00
MORALE, PHILOSOPHIE, RELIGION, TEOLOGIE	
Dumas.—Traité de Psychologie	$ 26.00
A. Rey. — La Philosophie Moderne	5.20
A. Cresson. — La position actuelle des problemes Philosophiques.	1.40
POESIES	
P. Geraldy. — Toi et Moi. (Edition de luxe)	$ 10.50
THEATRE	
P. Geraldy. — Aimer	$ 4.70
ROMANS, CONTES, NOUVELLES	
P. Geraldy. — Le Prelude	$ 4.70
Foley.—Frissons d'amour	4.70
Hamp. — Le lin	5.20
Leroux.—La poupée sanglante	4.90
Malaurié. — La femme de Judas	4.60
N... — Les Oeuvres Libres	3.50
Perrin. — Quand le plaisir était fait d'illusion	4.90
Rhais. — La fille du Douar	.3.20
Sompeyrac. — Dans les sables en feu	4.90
Touchard. — La mort du loup	5.20
Regnier. — La Vivaante Paix	5.20
Hemon. — Marie Chapdelaine	4.60
Bourget. — L'Etape....	4.20
Valrose.—Le Peché dont on meurt	4.20
Daudet. — Les contes du Lundi	4.90
Balzac. — Eugenie Grandet	3.50
Balzac. — Le Père Goriot	3.50
Sand. — La Petite Fadette	7.00
Tinseau. — La clef de la vie	3.20
Normand. — Les deux tendresses	4.70
Helys. — Le secret des "Desenchantées"	4.90
Bordeaux. — L'amour en fuite	5.20
Vaudoyer. — Les delices de l'Italie	.5.20
Ferval. — Ninon et son cortege	5.20
Nicole.— Les Menus plisirs de l'ennui	5.20
Raffi. — Samouel, 2 vol.	9.00
Bernstein. — Judith	4.60
Cahuet. — Le masuqe aux yeux d'or	5.20
Riou. — Ellen et Jean	1.30
Prevost. — La paille dans l'acier	1.60
Reverdy. — Les epaves du ciel	5.20
Romains. — Knock out, le triomphe de la medecine	5.20
Istrati. — Kyra kyralina	4.70
Dekobra. — Mon coeur au Ralenti	.4.90
BEAUX ARTS, ESTAMPES	
De Goncourt. — Outamoro, (Le peintre des maisons vertes)	$ 5.20
Roger De Felice. — Le Meuble Francais du moyen age a Louis XIII	10.50
Blake. — Le Meuble Anglais Periode de Chippendale	10.50
Reveirs - Hopkins. — Le Meuble anglais periode de Sheraton	10.50
Sedeyn. — Le Mobilier..	5.60
Algoud. — Le Mobilier Provencal	42.00
Lambert. — Meubles et Ameublements de Style Moderne	42.00
SCIENCES SOCIALES ET POLITIQUES	
Gide.— Cours d'Economie Politique, 2 vol.	$ 31.00
Barthou. — Le Politique	4.20
Berthelot. — Les lois du travail en Allemagne..	4.20
INDUSTRIE, TECHNOLOGIE	
Janet. — Lecons d'electrotechnique generale, 3 vol.	$ 34.70
Arnaud. — Manuel de Ceramique Industrielle..	27.30
SPORTS, EDUCATION PHYSIQUE, JEUX	
Belin du Coteau. — Les sports athletiques	$ 7.00

A la Librairie Francaise

HUERFANOS. EDIFICIO CASA FRANCESA. — CASILLA 43 D. — SANTIAGO

On trouve toute la prodution francaise

CIGARRILLOS HA
BANOS
Sporting Club
$1.20
BRITISH-AMERICAN TOBACCO CO (CHILE) Ltd

Sanq
ayor
el
un
de
me
Bañ
n,
noc on
entes
"todos
eses y
esta
solam
so de
iguran
dsu co
ce hab
ral
rará
de la a
ersos
ura Co
de es
se el
o por
sa ses
le Dire
provin
por el
l Dip
ramil
Anton
don F
tivo d
alguno
sa del
el sig
le ésta
r el br
en la C
nte de
a tamb
rtido.—
diente.—
GOL
AS)
ideal de
EBILID
STENIA
PASTE

La Viña Urmeneta. — Limache
MANTIENE SUS PRECIOS ANTIGUOS
VINOS EN CAJONES DE 12 BOTELLAS
Medoc.. .. .. $ 28
Etiqueta verde .. .. .. $ 35
Pinot.. .. .. $ 38
Especial tinto .. .. .. $ 40
Blanco Especial.. .. .. $ 40
Blanco reservado.. .. .. $ 55
Cabernet (gran vino) .. $ 55
Borgoña .. .. $ 60
Cognac .. .. $ 160
Los cajones de 1/2 botellas tienen un recargo de $ 7.
VINOS EN JABAS DE 50 BOTELLAS
Verdes .. .. $ 95
Blanco .. .. $ 140
PEDIDOS: A LA AGENCIA GENERAL:
SANTIAGO. PASAJE MATTE 24.— CASILLA 2469.— TELEFONO INGLES 165
O A SU UNICO REPRESENTANTE:
SEÑOR HORACIO SANHUEZA VALDES. — SANTIAGO
AV. ECUADOR 3813 — CASILLA 1695.— CORREO 2
rrenos Av
ruimos bo
stibules,
mpetencia
vimentació
ión Alam
líneas f
y San A
indicació
mbién ofr
endo.
, Aray
::: cas
523

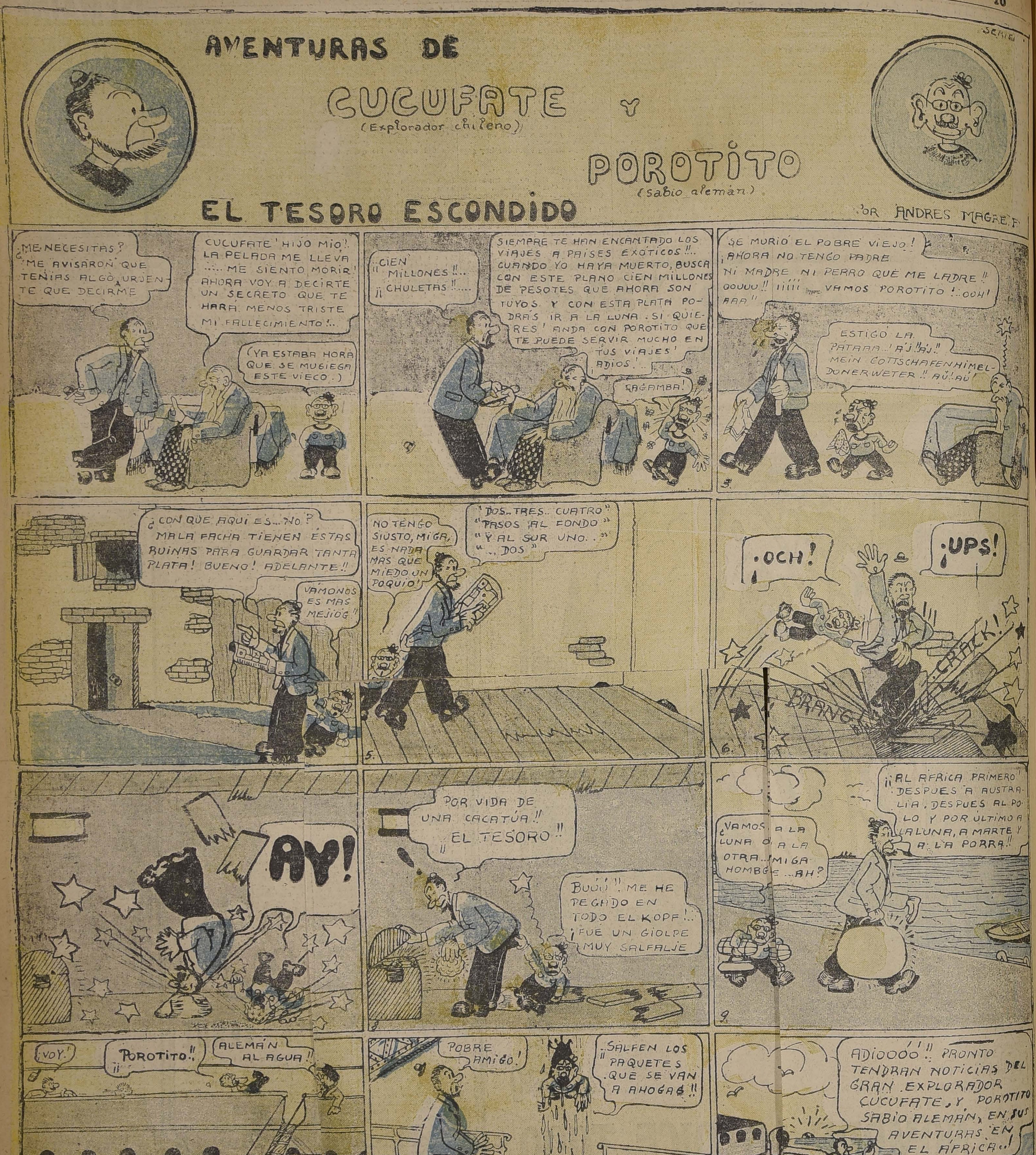
SERIE
AVENTURAS DE
CUCUFATE
(Explorador chileno)
Y
POROTITO
(sabio alemán)
EL TESORO ESCONDIDO
POR ANDRES MAGRE F.
¿ME NECESITAS? ¡ME AVISARON QUE TENIAS ALGO URJENTE QUE DECIRME
CUCUFATE HIJO MIO!. LA PELADA ME LLEVA ..... ME SIENTO MORIR! AHORA VOY A DECIRTE UN SECRETO QUE TE HARÁ MENOS TRISTE MI FALLECIMIENTO!..
(YA ESTABA HORA QUE SE MUGIEGA ESTE VIECO.)
¡¡CIEN MILLONES!!... ¡¡CHULETAS!!.....
SIEMPRE TE HAN ENCANTADO LOS VIAJES A PAISES EXÓTICOS!!.. CUANDO YO HAYA MUERTO, BUSCA CON ESTE PLANO CIEN MILLONES DE PESOTES QUE AHORA SON TUYOS Y CON ESTA PLATA PODRÁS IR A LA LUNA. SI QUIERES! ANDA CON POROTITO QUE TE PUEDE SERVIR MUCHO EN TUS VIAJES! ADIOS!..
¡CAGAMBA!
¡SE MURIÓ EL POBRE VIEJO! ¡AHORA NO TENGO PADRE NI MADRE NI PERRO QUE ME LADRE!! OOUUU!! ¡¡¡¡¡ VAMOS POROTITO!..OOH! AAA!!
ESTIGO LA PATAAA..!A'J!!A'J!! MEIN GOTTSCHAFENHIMEL-DONERWETER!! AU!.AU!
3.
¿CON QUE AQUI ES...NO? MALA FACHA TIENEN ÉSTAS RUINAS PARA GUARDAR TANTA PLATA! BUENO! ADELANTE!!
VAMONOS ES MAS MEJIOG!!
NO TENGO SIUSTO, MIGA, ES NADA MAS QUE MIEDO UN POQUIO!
"DOS.. TRES.. CUATRO" "PASOS ¡AL FONDO" "Y AL SUR UNO.." "..DOS"
5.
¡OCH!
¡UPS!
CRACK!
BRANG!
6.
AY!
¡¡POR VIDA DE UNA CACATÚA!! ¡¡EL TESORO!!
BUÚÚ!! ME HE PEGADO EN TODO EL KOPF!.. ¡FUE UN GIOLPE MUY SALFALJE
¿VAMOS A LA LUNA O A LA OTRA..MIGA HOMBGE...AH?
¡¡AL AFRICA PRIMERO! DESPUES A AUSTRALIA. DESPUES AL POLO Y POR ÚLTIMO A LA LUNA, A MARTE Y A LA PORRA!!
9.
¡VOY!
¡¡POROTITO!!
ALEMÁN AL AGUA!!
¡SOCOGO!
10.
POBRE AMIGO!
¡¡SALFEN LOS PAQUETES QUE SE VAN A AHOGAG!!
Derechos adquiridos por:
¡¡¡ADIOOOO!!. PRONTO TENDRAN NOTICIAS DEL GRAN EXPLORADOR CUCUFATE, Y POROTITO SABIO ALEMÁN, EN SUS AVENTURAS EN EL AFRICA..!
OBATE
AUF VIEDERSEN!!
12.
A. Magre 24.

(CONTINUARA)

"LA MUTUAL DE LA ARMADA Y EJERCITO"

INSTITUCION QUE TIENE POR OBJETO AMPARAR EL HOGAR CHILENO EN HORA OPORTUNA

El seguro de vida de los asocialos es el más eficaz ahorro en obsequio de la familia

EL PAGO DE LAS PRIMAS SE PUEDE EFECTUAR POR MENSUALIDADES

EL SUPREMO GOBIERNO PATROCINA LA INSTITUCION

OFICINAS:

VALPARAISO: Condell 345.— Casilla 21-A.

SANTIAGO: Rascacielo de "La Mutual de la Armada.— Casilla 471.

Pimentón Español

CALIDAD SUPERIOR, ESPECIAL PARA CHORIZOS

—:— MERCERIA MATAS —:—

DELICIAS 2780, PORTAL EDWARDS

No más Feas

La persona más fea se pondrá bonita al momento, usando la Maravillosa Leche de Rosas de Werck, Crema de la Reina de Hungría, Rojo Líquido de Werck, Leche Ideal de Werck y los fragancioses Polvos de la Reina de Hungría de Werck. Pedidos a DAUBE Y CIA., y en todas las Boticas de la República.

DURAZNOS "MAYFLOWER"

El primero de todos, frutas sanas y vigorosas; ofrecemos un saldo a precios rebajados

NOGALES

Plantas grandes, precios especiales por partidas.

CALVO Y CORRIAL - Bandera 130 - Casilla 2875

CIGARRILLOS Misterio

$ 0.40

cada paquete contiene una estampilla de AHORRO de CINCO CENTAVOS

CAJA NACIONAL DE AHORROS 1924 CINCO CENTAVOS CHILE

LA NACION

Santiago, Julio 20 de 1924

LA CONFERENCIA DE LONDRES Y SU REPERCUSION EN EL MUNDO

Se sigue con creciente interés en el mundo entero, el desarrollo de las deliberaciones de la Conferencia Inter-Aliada de Londres.

Las naciones que actuaron en el gran drama bélico de 1914-1918, vienen luchando desde que se firmó la paz, desde la Conferencia convocada en Bruselas, por solucionar el problema de los pagos y reparaciones de la guerra.

Esta solución envuelve la única expectativa de su reorganización financiera y de su reconstrucción económica. La interdependencia comercial del mundo no debió haberse roto jamás. Hay una razón de salud internacional, de bienestar de la especie misma en el restablecimiento de ese gran block de intereses, de producciones, de riquezas.

Para lograrlo, es necesario que Alemania pague y que Francia reciba una seguridad superior para su existencia. La modalidad y la cuantía de esos pagos no han podido ser fijados hasta ahora. El plan Dawes puesto sobre el tapete de la Conferencia de Londres, constituye sin duda alguna el más razonado y práctico de los sistemas arbitrados para llegar algún día a la liquidación de la guerra.

Difícil es decir todavía si será aprobado. Al través de las informaciones telegráficas y de los extractos de la prensa europea, filtra hasta nosotros un ambiente de positivo pesimismo.

Y es la paz económica de la tierra la que va a firmarse o postergarse una vez más en esa Asamblea.

Por tal concepto todos los pueblos están interesados trascendentalmente en esta cuestión. Sufrieron y sufren ellos las consecuencias de la gran crisis de la Europa. Tienen que prepararse a afrontar ahora las nuevas consecuencias que van a derivarse del acuerdo o desacuerdo de las naciones representadas en la urbe británica. En esa fila de economías iluminadas u oscurecidas alternativamente por el volcán del trastorno bélico, está ante todo nuestro país que sólo recogió perjuicios de todas las fases de la erupción lejana.

La política francesa es hoy día, salvo el cambio de algunas formas externas, en manos de M. Herriot, la misma de M. Poincaré. En realidad no puede variar frente a la amenaza del resurgimiento germánico que nubla sus horizontes.

Sesenta y cuatro millones de alemanes frente a treinta y nueve millones de franceses. El crecimiento étnico de un pueblo cuya natalidad rompe todos los moldes estadísticos, cuyas industrias están intactas, cuyo inmenso capital de trabajo y de esfuerzo está disciplinado por el recuerdo de la grandeza pasada y reforzado por la adversidad. ¡He aquí los factores de una formidable inquietud para todo hombre de Estado que llegue al Quai d'Orsay!

Un país será siempre temible para sus vecinos, cuando su suelo no sea capaz de alimentar a todos sus habitantes. El territorio alemán, desmembrado por cesiones considerables impuestas por el Tratado de Versalles, ha visto refluir dentro de sus nuevas fronteras a los siete millones de habitantes de las provincias perdidas que querían continuar siendo alemanes y su Gobierno tiene que colocarlos y alimentarlos a todos juntos con el aumento que le depara anualmente su clásica fecundidad racial.

Alemania para poder pagar y para poder vivir necesita entrar nuevamente en posesión del territorio del Ruhr. Un país industrial no puede mantenerse sin el carbón y el fierro. La falta de hulla y de minerales, ésto únicamente ha impedido que la Italia siguiese a pasos agigantados la ley superior de las civilizaciones industriales de la edad presente.

Francia para desocupar el Ruhr, exige garantías muy legítimas pero muy grandes. En el hecho, permanece desconocida la posibilidad de que le convenga en algún caso a su propia seguridad, el abandono definitivo del control civil y militar de ese gran territorio.

Además, lo que Alemania debe pagar a Francia por el concepto de las reparaciones, no es sino la tercera parte de las cargas que pesan sobre el contribuyente y sobre el Estado franceses.

Pero la voluntad de los Estados Unidos, la voluntad de los propios ex-beligerantes y actuales liquidadores es que Alemania pague, mediante la concesión de las facilidades y de las garantías que aconseja el Plan Dawes. Esa voluntad de los pueblos es hoy día un factor esencial en el Gobierno del mundo.

Los Estados Unidos pueden en un momento dado hacerse cargo del empréstito internacional que Alemania debería contratar para pagar a Francia y el arreglo con su evacuación del Ruhr y todo su cortejo, quedaría consumado de repente.

Es esta una necesidad europea y una necesidad del mundo. No hay, como hemos dicho restablecimiento posible de las finanzas de todos los países sin la liquidación del problema económico que la paz de Versalles dejó latente.

¿En qué condiciones nos va a alcanzar entonces este arreglo si se produce? Seguramente en la forma de una nueva crisis, aquí donde tenemos tantas y tan agudas ya.

Padecemos en el momento actual las consecuencias de nuestra falta de política y de tradición financieras. Estamos sufriendo las consecuencias del exceso de las indisciplinas parlamentarias y el mal del etatismo económico empieza a abrir hondas brechas en las unidades de la producción, afectadas ya en parte vital por las crisis de los transportes y por las restricciones del mercado del dinero y además por la inminencia de una sequía como no se recuerda en más de medio siglo de los anales meteorológicos.

El interregno ministerial ha hecho perder un tiempo precioso a la dictación de las leyes de reorganización de la Hacienda Pública y de solución de nuestros problemas económicos.

Tenemos muchas y muy graves alternativas y calamidades que afrontar dentro de las fronteras. Puede venirnos desde fuera una nueva crisis, está por lo menos pendiente una grave incógnita. Y es preciso trabajar inmediatamente para conjurar esos peligros.

El país no puede vivir sin estabilidad absoluta de su moneda. El Estado no puede seguir marchando sin el equilibrio racional de sus finanzas. La marcha de la producción y de las industrias no podría continuar en una República sin moneda fija, sin la elasticidad del crédito, sin capacidad para saldar las deudas del Erario para con los particulares.

El problema económico y financiero es hoy el más grande de los problemas de Chile. Es también la incógnita mayor del mundo entero. Los países que no trabajan por despejarla están irremisiblemente condenados a la disolución y la miseria.

Todas las fuerzas vivas de la inteligencia nacional tienen que vibrar en estos instantes difíciles. El Ejecutivo requiere y merece la cooperación enérgica del Parlamento, de los partidos y de los ciudadanos para enderezar los rumbos de sobriedad y de ahorro, de bien entendida política de reconstrucción y de fomento.

Está aquí el único medio de salvar un edificio sacudido en su base por las necesidades materiales de una época de transición y de incertidumbre universales.

UN MOVIMIENTO POLITICO IMPOSTERGABLE

por MAXIMILIANO IBAÑEZ

La situación a que ha llegado el país es de tal manera grave y peligrosa que, sin hablar de las medidas legislativas y administrativas que esa situación reclama, se impone un movimiento político que mejore las bases parlamentarias en que hoy descansa el Gobierno de la República.

Sin hacer cargos a nadie, sin buscar las responsabilidades, lo que en estos momentos sólo aumentaría la división entre los hombres y los partidos, y haría más difícil toda acción común en beneficio del país, conviene indicar en forma general los males que sufrimos y los males que nos amenazan.

Los gastos públicos se han aumentado en tal proporción que, a pesar de haberse restablecido todas nuestras fuentes de recursos y de haberse creado muchas contribuciones nuevas, no se ha podido pagar los sueldos de los empleados sino con varios meses de atraso.

Las deudas del Estado han crecido en tal proporción que en los últimos cinco años se han elevado en otro tanto del monto que sumaban los empréstitos contratados por la República desde la Independencia hasta 1920, con lo cual se abre un período en que su servicio absorberá el tercio de las rentas públicas.

Con razón, pues, de todas partes se alzan voces que piden economías en los gastos públicos y severidad en la administración, si queremos apartar los peligros de una próxima bancarrota fiscal.

El personal de los empleados públicos en servicio, y el de los jubilados, se ha multiplicado en forma fantástica, que no guarda relación con el desarrollo del país, ni con la buena salud de los funcionarios relevados de todo trabajo, a quienes se sigue pagando casi la totalidad de los sueldos que ganaban estando en actividad.

La competencia, la moralidad y laboriosidad de los empleados han decaído visiblemente, ocasionando a la Administración perjuicios y pérdidas cuantiosas de dinero.

El crédito de Chile en el extranjero se ha rebajado tanto, que hoy no se podría contratar nuevos empréstitos, sin aceptar condiciones que sólo se exigen a países de finanzas averiadas.

Los partidos políticos se encuentran fraccionados o han perdido su disciplina; sus hombres más preparados y meritorios han sido excluídos de su dirección superior y reemplazados por hombres nuevos, que, salvo honrosas excepciones, carecen de espíritu público y buscan solamente la satisfacción de sus ambiciones o de sus conveniencias personales.

El Congreso ha caído en un desprestigio que ha llegado hasta producir el juicio engañoso y equivocado de que nuestros males se deben a los defectos del régimen parlamentario.

El último Congreso se despojó, en hora desgraciada, de su prerrogativa fundamental de aprobar los gastos públicos antes de que puedan hacerse los pagos por el Ejecutivo.

Los cimientos mismos de nuestra organización constitucional, política y social, o sea la elección de los gobernantes por la libre voluntad de los ciudadanos, han sido socavados en las últimas elecciones por una intervención armada que arrebató al pueblo, en muchas provincias, el derecho primordial del sufragio, y sentó el funesto precedente de que los poderes públicos pueden tener su origen en la fuerza o en el fraude, y nó en la libre voluntad de la mayoría de los ciudadanos.

Si semejantes atropellos hubieran de repetirse, querría decir que Chile habría perdido su organización republicana y democrática, para entrar en una era en que seríamos gobernados arbitrariamente por caudillos o dictadores, civiles o militares, como otros países de nuestro propio continente.

Esta decadencia del país, esta desorganización general de nuestras instituciones, si hubiera de prolongarse, podría llevarnos a un trastorno, a movimientos subversivos que el pueblo llegaría a estimar como el único medio de barrer con la corrupción imperante y de restablecer el funcionamiento regular de las instituciones.

Felizmente, la masa del país está sana. En provincias, las nueve décimas partes de la población viven tranquilamente, sin otra preocupación que la de sus labores cotidianas.

La inmensa mayoría de nuestro pueblo está formada por hombres de trabajo, que sólo aspiran a gozar de las garantías que son de carácter primario en todo país civilizado: tener policía y tribunales honrados que garanticen el orden y la seguridad de las personas y de los bienes.

Por consiguiente, contamos con las grandes condiciones morales de nuestra raza, y podemos confiar en que los males que sufre el país pueden ser corregidos mediante un movimiento tranquilo de opinión, y sin recurrir a medios violentos, que son siempre ruinosos.

Con ese fin, podría intentarse la organización de nuevos partidos, que respondieran a los grandes cambios que se han producido en las necesidades y en las orientaciones políticas y sociales de nuestro país; pero esa obra sería muy larga, y la situación exige remedios inmediatos y urgentes.

Dentro de la actual organización de los partidos, hay un movimiento o evolución que sería fácil de realizar y que podría mejorar inmensamente nuestros actuales elementos de Gobierno.

Hoy día, hablando propiamente, no existen en Chile sino los partidos que en Francia se llamarían de la extrema izquierda y de la extrema derecha; el Partido Radical y el Demócrata, a la izquierda, y el Partido Conservador a la Derecha.

El Partido Liberal, que debiera representar en Chile, como en Inglaterra y en Francia, los elementos de ponderación y de contrapeso, en la dirección de los negocios públicos, puede decirse que sólo existe en el nombre, pues ha perdido toda su fuerza y su acción, subdividiéndose en cinco pequeñas fracciones, que sólo sirven de auxiliares secundarios de los partidos extremos: liberales aliancistas, liberales unionistas, liberales democrátcos aliancistas, liberales democráticos unionistas y nacionales.

Estas cinco fracciones políticas son las ramas del antiguo partido liberal, que solo o aliado al Partido Radical, dió a Chile, durante largos años, los mejores gobiernos, las más grandes reformas y los mayores progresos; mientras que hoy día esas fracciones nada son, y nada pueden, y mantienen su división, están condenadas a desaparecer en breve plazo.

Entretanto, si esas fracciones, urgidas por la grave crisis política que atravesamos, suprimieran sus pequeños directorios parciales, y se juntaran en un solo y gran partido, no sólo salvarían su existencia, sino que salvarían al país.

Esas cinco fracciones tienen en el Congreso actual, a pesar de haber luchado en las últimas elecciones en completa dispersión y haciéndose cruda guerra entre sí, dieciséis senadores y cuarenta y un diputados.

Reunidas esas fracciones para formar el antiguo partido liberal del cual se segregaron por motivos fútiles o que hoy han desaparecido por completo, formarían un partido de centro, fuerte por su prestigio en la opinión y por las aptitudes de sus hombres dirigentes.

La actual alianza formada por el Partido Radical, por el Partido Demócrata y por dos pequeñas fracciones liberales, carece, a mi juicio, de las condiciones y de los medios necesarios para hacer un gobierno fuerte, estable y beneficioso para el país. La experiencia del último tiempo y las graves dificultades políticas de los últimos días, así lo demuestran.

Entretanto, la unificación de las fracciones liberales en un solo partido, permitiría formar una alianza capaz de gobernar el país con acierto, una alianza como aquellas que gobernaron en los buenos tiempos de los liberales del fuste de Pinto, de Santa María, de Balmaceda, de Lastarria, de Reyes, de los Arteaga Alemparte, de Altamirano, de Gandarillas, de Amunátegui, de don Claudio Vicuña, de Ballesteros, de los Matte; y de los radicales del fuste de don Manuel Antonio y de don Guillermo Matta, de don José Francisco Vergara, de Mac-Iver, de Recabarren, de Letelier y de Konig.

Desgraciadamente, parece que algunos de los hombres dirigentes de las cinco fracciones liberales resisten ese movimiento de unificación, que salvaría de un solo golpe las mayores perturbaciones gubernativas de la hora actual.

Es de esperar que esas resistencias desaparezcan ante las graves consideraciones de conveniencia pública, que reclaman la unificación liberal; pero si ellas subsistieran, habría llegado el momento de que esa evolución la hagan los elementos liberales de todo el país, aún sin el consentimiento de los jefes de la capital.

Así ha sucedido ya entre las fracciones liberales de Curicó, de Caupolicán, de Linares y de Valdivia.

El día en que esa unificación se realice en todas o en la mayor parte de las provincias, la evolución estaría hecha también en Santiago.

La **gravísima situación** que atraviesa la República, exige que todos los ciudadanos, que tengan algún amor por su país, que todos aquellos que conserven aún el viejo civismo y la vieja entereza de nuestra raza, hagan algo por reconstruir el Gobierno de partidos fuertes y responsables, en lugar de las pequeñas banderías que hoy perturban la marcha y el progreso del país.

M. I.

Viña San Pedro
(J. G. Correa Albano)
EL MEJOR VINO

ORDENES NUEVAS Y EXCLUSIVAS.
FUNDOS de COSTA
VENDEMOS LOS SIGUIENTES:
EN SAN ANTONIO. — Gran hacienda triguera, ganadera y maderera, 7,000 hectáreas, 500 regadas. **Precio: $ 2.200,000.**
EN CARTAGENA. — 3,000 hectáreas, suelos muy trigueros y ganaderos. **Precio: $ 650,000.**
EN CASABLANCA.—Dos espléndidos fundos muy trigueros y muy productivos de 1,500 a 1,800 cuadras, fundos de gran porvenir. **Precio de ocasión.**
EN ALGARROBO. —2,000 cuadras trigueras y ganaderas, de gran porvenir, con el ferrocarril de Casablanca.
EN CONCON. —100 cuadras. 180 regadas, fundo muy bueno y muy productivo, por su proximidad a Valparaíso y Viña del Mar.
EN PICHILEMU.— Gran hacienda, triguera, ganadera y maderera. 6,881 hectáreas, 500 cuadras planas para chacras y siembras. **Precio: $ 1,100,000,** debe 500,000 pesos, en bonos 8 por ciento.
EN CONSTITUCION. — Valiosa y gran hacienda triguera, ganadera y maderera. 10,000 hectáreas. **Precio: $ 1.300,000.**
EN LOTA. — Gran fundo carbonífero, chacarero, triguero y maderero, con 6,000 hectáreas plantadas y cerros vendo en el bajo precio de **$ 1.500,000.**
GRANDES FACILIDADES DE PAGO
ALEJANDRO GREENE CRUZAT
SECCION FUNDOS
ALEJANDRO GREENE VALBERDE
TEATINOS 86. — CASILLA 3722

Para embellecer el hogar úsense las
Especialidades Decorativas
SAPOLIN
Rechácense imitaciones de calidad inferior.
Representantes para Chile:
LAFARGUE, SINNOT y Cía.
CASILLA 808. — VALPARAISO.

DINERO
LISTO PARA COLOCAR PARTIDAS DE $ 30,000 $ 55,000
Y $ 100,000
HUERFANOS 1153
JOSE LUIS SILVA

LABORATORIO CLINICO
Dr. Leonidas Corona T.
Delicias 868 — Teléfono 2483
— DEL —
Reacción Wassermann. Sección Química. Sección de Bacteriología.
AUTOVACUNAS
Tratamiento de la bronquitis crónica.

CLUB DE RELOJES Y JOYAS
En el 17.o sorteo del Club N.o 1 de Relojes y Joyas, salió favorecido el N.o 9. Corresponde pagar a los señores socios la 18.a cuota.
En el primer sorteo del Club N.o 1-A de Relojes y Joyas salió favorecido el N.o 3. Corresponde a los señores socios pagar la segunda cuota.
La Continental
SAN ANTONIO 89
CASILLA 2801

LA TOS
Por más violenta que sea, se cura con
PULMONAL LEROY
En todas las boticas.
Laboratorios Recalcine

NOTAS POLITICAS Y PARLAMENTARIAS

LA MANIFESTACION DE ANOCHE AL SENADOR DON GUILLERMO BAÑADOS

Anoche se realizó el banquete en honor del senador señor Guillermo Bañados, que le ofrecían los miembros del Partido Demócrata como un homenaje a su labor parlamentaria.

EL BANQUETE

A las 9.30 de la noche tomaron asiento alrededor de 200 comensales en las mesas colocadas en los amplios salones del Club de La Reforma, desarrollándose el banquete en medio de la mayor animación y cordialidad.

Ofreció la manifestación el señor Franco Zubicueta, quien en una vibrante improvisación puso de relieve la personalidad y los merecimientos del festejado.

El señor Guillermo Bañados agradeció la manifestación, expresándose visiblemente emocionado, más o menos en los siguientes términos:

"Recorro en mi mente todos mis actos de estos últimos meses y nada encuentro que merezca esta manifestación grandiosa y solamente veo un sentimiento generoso de mis amigos que con ella seguramente quieren estimularme con su compañía y afecto. después de haberme visto afectado en mi salud durante largo tiempo.

"Pero yo declaro a ustedes, que si bien ha estado enfermo mi cuerpo por exceso de trabajo, en cambio mi espíritu se encuentra lleno de la misma fuerza y vigor de mis mejores tiempos, para luchar por el credo de mi Partido y el bienestar de las clases populares.

"Estimo que la hora presente es de graves responsabilidades para los partidos de gobierno y que la oligarquía, vencida por nosotros en muchas lides, trabaja hoy en forma subterránea para producir escisiones y distanciamientos que perturben la armonía de los partidos aliados para volver ellos al Gobierno que han perdido.

"En presencia de este peligro para los principios democráticos y fines de la Alianza Liberal, invito a mis correligionarios a estrechar las filas, a unirnos y a deponer sentimientos y tenden un manto de olvido sobre hechos pretéritos, con el alto propósito de afianzar la política de Presidente de la República, que es también la nuestra y la que conviene a las clases trabajadoras".

El señor Bañados terminó manifestando que quedaba profundamente agradecido de la inmerecida manifestación de que se le hacía objeto, y agregando:

"El Partido, mis correligionarios y mis aliados, pueden estar seguros de que hoy como ayer en las batallas doctrinarias estaré siempre al frente, con ánimo entero y decidido, pero que soy reacio a los festines de la victoria, porque obedezco a principios que han sido la norma de toda mi vida".

LA MESA DE HONOR

Alrededor de la mesa de honor tomaron colocación los señores Guillermo Bañados, el Presidente del Club de la Reforma, señor Rafael Silva Lastra, los diputados señores Gaspar Mora, Anaclicio López, Oscar Chanks, Darío Zalazar, el regidor señor Ricardo Guerrero, el coronel señor Anabalón, y los señores Franco Zubicueta, Democrito Silva, Presidente de la Agrupación y otros.

LAS ADHESIONES

Durante el banquete se dió cuenta de las adhesiones de los señores Abraham Leckie, Amador Quinteros, Aniceto Sánchez, Cosme Lagos, José Francisco Vergara, José Bustamante, Braulio Sutil, Humberto Concha Valdés, Víctor Robles, Club Manuel Bernal de Valparaíso, Amador Merino y numerosas otras.

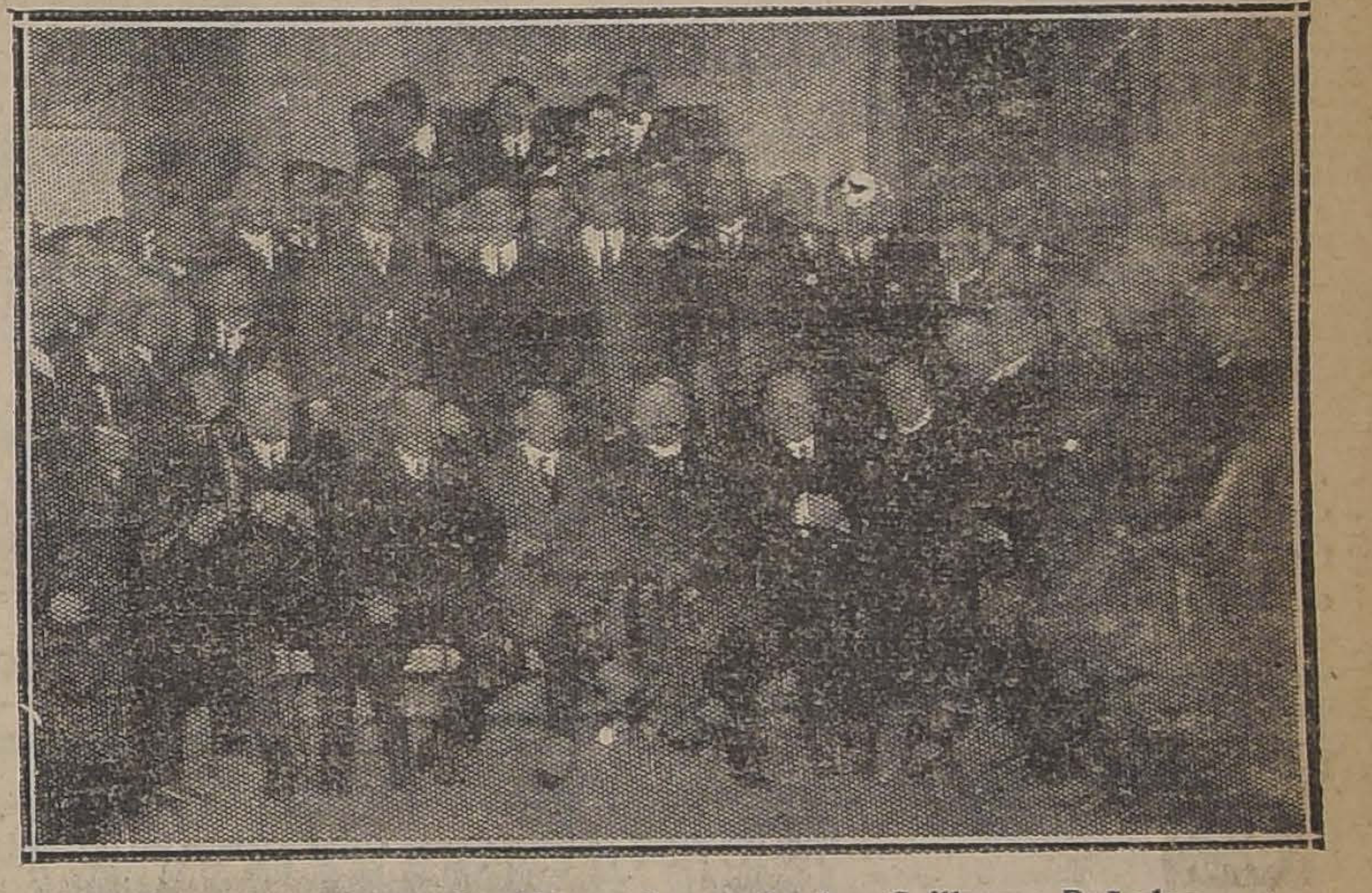

Asistentes al banquete ofrecido en honor de don Guillermo Bañados

Directorio General Demócrata

Este Directorio celebrará sesión ordinaria para ocuparse de la actual situación política, y diversos asuntos de orden interno.

Se tratará de la futura Convención, que, según acuerdo de ese Directorio, debería celebrarse el 14 de Setiembre próximo.

Se nos ha manifestado por algunos directores, que en esa sesión se nombrará la Comisión de Directores Generales que irá a la provincia de Llanquihue a trabajar por el candidato señor Cárdenas.

Felicitaciones al Diputado señor Jaramillo

La asamblea de San Antonio remitió ayer al diputado don Fernando Jaramillo, con motivo del discurso pronunciado hace algunos días en la Cámara en defensa del Presidente de la República, el siguiente telegrama:

"Asamblea Liberal de ésta lo felicita sinceramente por el brillante discurso pronunciado en la Cámara en defensa del Presidente de la República y que importa también la defensa de nuestro partido.— **Rosamel Galdamez**, presidente.—**Sidmo. Poblete**, secretario."

FORTAGOL
(PILDORAS)
El tratamiento ideal de la IMPOTENCIA, DEBILIDAD SEXUAL, NEURASTENIA.
LABORATORIO PASTEUR

Bodegas
CON DESVIO PROPIO
En nuestros terrenos Av. Exposición, construímos bodegas incombustibles, a precios sin competencia. Avenida con pavimentación definitiva. Estación Alameda concentra líneas férreas Norte, Sur y San Antonio
Dimensiones, indicación interesado. También ofrecemos en arriendo.
Holzmann, Araya y Cía.
ESTADO 280 ::: CASILLA 522

PARTIDO LIBERAL DEMOCRATICO ALIANCISTA

CENTRO DE PROPAGANDA DIRECTIVO.—Con asistencia de numerosos asambleistas y presidida por el señor Eraho Cortés, actuando de secretario el titular señor Bravo, celebró anoche sesión esta colectividad política.

ACTA.—Se aprobó el acta de la sesión anterior, después de una observación hecha por le señor Bravo para explicar su inasistencia a la sesión pasada, donde se le hicieron algunos cargos sin fundamento por el señor Elías Pérez, a quien personalmente le había rogado excusar su inasistencia.

CUENTA.—Se dió cuenta de una comunicación del señor Manuel Yáñez, en que renuncia ser miembro del Directorio y a su vez del Centro, por diferentes razones que en ella explica.

De dos solicitudes de admisión debidamente informadas por la comisión respectiva.

De una nota del director señor Andrés Peralta explicando su inasistencia.

De un voto presentado por los señores Cortés y Bravo, que dice: "El Centro de Propaganda Liberal Democrático Aliancista acuerda pedir por intermedio del Directorio Departamental a la representación parlamentaria del Partido el pronto estudio y despacho del proyecto Rojas Mery, en favor del periodismo nacional".

Otro del señor Gustavo Schirmer, que dice: "En vista de que la juventud liberal democrática aliancista de Valparaíso se encuentra dividida:

El Centro Directivo de Santiago acuerda:

1.o Que vería con sumo agrado la unificación de estas dos colectividades políticas:

2.o Solicitar del Directorio Departamental de Santiago ofrezca su mediación a ambos directorios departamentales de aquella ciudad, para obtener el fin que se persigue, y

3.o Comunicar a los Centro de Propaganda mencionados estos acuerdos, pará que, si lo tienen a bien, acepten una comisión de nuestro Centro que les ayudaría a zanjar las dificultades que los separa".

ACUERDOS.—En la orden del día el Centro tomó los siguientes acuerdos:

a) Enviar una nota aclaratoria al señor Yáñez, con respecto a los fundamentos de su renuncia;

b) Aceptó la solicitudes de los señores García y Echegaray;

c) Puesto en discusión el voto de los señores Cortés y Bravo, fué aprobado por unanimidad, dada la justicia y los fundamentos que inspiran este proyecto, que será altamente beneficioso para el gran número de servidores públicos que hasta la fecha permanecían ignorados y muchas veces explotados por el capitalismo;

d) Después de una extensa discusión, en que participaron varios asambleistas, se aprobó el voto del señor Schirmer, en la forma que aparece más arriba, donde está incluído el considerando 2.o presentado por el señor Urrutia.

Se pasó a reintegrar la mesa directiva y los cargos de directores, resultando elegidos para estos puesto: vice-presidente, el señor Carlos Luco Cruchaga, y directores, señores Alfonso Quezada, Max Peña y Lillo y Oscra Rivera.

Después de tratarse de diferentes asuntos de actualidad política, se levantó la sesión, acordando sesionar, como de costumbre, el Viernes próximo, en el mismo local.

A propósito del discurso del Diputado don Pablo Ramírez

A propósito del discurso pronunciado últimamente por el diputado Pablo Ramírez, hemos recibido el siguiente telegrama:

"La Asamblea Radical protesta enérgicamente por los conceptos emitidos por el diputado por Tarapacá en contra del Presidente de la República, considerándolos completamente injustificados.

Veríamos con agrado que la Junta Central del Partido velando por el prestigio y disciplina del mismo, lo llamara al orden.—(Firmados).—**Gillet**, presidente.—**Cavieres**, secretario".

En este mismo sentido se ha dirigido al señor Alessandri la Asamblea Radical de La Cisterna, en los siguientes términos:

"La Cisterna, 19 de Julio de 1924.—Excmo. señor Arturo Alessandri.—Santiago, Moneda.—La Asamblea Radical de La Cisterna protesta enérgicamente por las declaraciones injustas hechas por el diputado don Pablo Ramírez, por los conceptos vertidos por V. E. en Concepción. Los hombres conscientes, que miramos los acontecimientos actuales, vemos que con el proceder de don Pablo Ramírez, el país se hunde, en circunstancias que él tiene el deber de prestar a S. E. el concurso necesario para llevar a cabo su programa netamente aliancista y expuesto en la sesión solemne del Congreso el 1.o de Julio del presente, lo que será la felicidad del país.—(Firmados). — **Luis A. Concha**, presidente.—**Arturo Tapia G.**, secretario."

ARRIENDO FUNDO
EN CONCEPCION
100 cuadras regadas y 700 cuadras de rulo, dedicado a siembras de trigo, chacarería y crianza de ganado lanar. Edificios
CANON: $ 15,000.—
SECCION FUNDOS
CARLOS OSSANDON B.

DE NUESTROS CORRESPON

LA OBRA DE UNA GRAN POETISA

por LUIS MARIA ALVAREZ

Una voz armoniosa ha sonado en Europa entonando himnos de amor y de paz. — La joven poetisa argentina ha encontrado eco en aquellas tierras lejanas. — Quién es María Antonia Martínez.— Su obra es sincera y hondamente humana.— Ha vivido la vida deveras y comprende cuánto se sufre, cuánto se ama y cómo se odia... Una de sus composiciones está en boca de todas las madres argentinas.— Tiene nervio y corazón.

BUENOS AIRES, Julio de 1924

La voz, la voz armoniosa, sutil de una niña argentina, poetisa de inspiración feliz, ha resonado en Europa entonando un himno de paz y de amor de paz cristiana, de amor cristiano. María Antonia Martínez, es la joven escritora bonaerense que rima sus ideas por la paz, por la paz de América. Y el cardenal Mercier es el prelado que escuchó, en París, la plegaria santa de nuestra compatriota. La composición poética de María Antonia Martínez, divulgada por el cable hasta los puntos más opuestos del universo, empieza ahora, seis meses después de su bendición por el prelado francés, a leerse otra vez en Buenos Aires. Ha aparecido editada primorosamente; el artístico opúsculo que la encierra véndese con fines de católica beneficencia. De nuevo ha cobrado actualidad la "Plegaria por la paz de América". Como seis meses atrás, la prensa comenta los valores intrínsecos de la obra y juzga a la autora. Se elogia el altruismo de su producción y se reconoce su valor literario. Y, como es oportuno, mucho se dice de las virtudes de la señorita Martínez, virtudes de mujer inteligente, virtudes de mujer cristiana.

María Antonia Martínez no es una poetisa en formación. Es joven, ciertamente, pero su juventud no ha estorbado el desarrollo de su inteligencia. Como escritora de rico estilo femenino, las revistas de Buenos Aires acreditan desde hace un lustro, su nombradía. En prosa ha escrito cuentos, narraciones y novelas de indiscutible interés. Su predilección por la poesía no es nueva. Mujer de corazón, mujer buena, María Antonia Martínez confía al verso sus cuitas. Y la obra poética de ella es, así, obra sincera, humana, hondamente humana. Ella es la poetisa del sentimiento. Sabe hacer versos de extraordinario colorido natural. Tiene alma y su alma anima sus páginas de poesías. Ha sufrido—y es una niña de expectable posición, rodeada de cuantas comodidades apetece el ser humano; ha vivido la vida de veras, y comprende cuanto se sufre cuando se ama, cuando se cela, cuando se odia...

Su "Plegaria por la paz de América" muestra las cualidades innatas de María Antonia Martínez. Más que la obra cumbre de una escritora, es la obra maestra de una mujer buena, cristiana... La lectura de la composición emociona y seduce. También María Antonia Martínez emociona y seduce en persona. Bonita, de extraña simpatía animado su rostro la poetisa ha encantado a los reducidos auditorios de sociedad, que escuchan de tiempo en tiempo sus sesiones de arte poético. Mas, como ella es modesta, rechaza las alabanzas y ha desechado interpretar en público obras donde su maravillosa voz y su notable expresión triunfarían sin reticencias. La mujer de alma es avara de su tesoro...

Hasta su mismo prestigio de escritora fastidia a María Antonia Martínez. La ha molestado, y de veras, la popularidad alcanzada por su "Plegaria por la paz de América". De lamentar es la excesiva modestia de la autora. "Plegaria por la paz de América" es un trabajo pulcro, de valor, que conmueve, que enternece. Hay en sus versos, palpitante, el corazón de una mujer que no quiere ver sufrir, que no quiere dolores para nadie, ni tristezas, ni agonías, y clama al Señor...

Leed la plegaria y opinad, lector...

Nazareno piadoso! Señor de la
[clemencia!
Cuya divina planta se ensangren-
[tó de espinas.
Al cruzar esta tierra de pecado y
[misera.
Para que en el abismo germina-
[ran las rosas
De tu bondad suprema y que en
[el valle triste,
Fuera estrella en la noche de to-
[dos los pesares,
La caridad bendita, la paz por-
[que ascendiste
La cumbre del Calvario! ¡Señor
[de la clemencia!
Por la cruz y el suplicio, por tus
[hondas heridas,
Por la desolación que en el huerto
[de Olivos,
Te inundó de amargura con el
[cáliz de hiel,
Por los clavos, las llagas, por Tu
[martirio cruel.
Que no siegue la guerra la joven
[gran América,
Salvad a la Argentina! Salvadnos,
[Dios de paz!
Ya el mundo ha desangrado el
[dolor, las pasiones.
De Tu pura enseñanza se olvida-
[ron los hombres;
Mas ¡ay! también gimieron y hoy
[contritos te aclaman,
Salvad a la Argentina! Salva 1.
Señor, la América!
Que no lloren las madres porque
[los hijos mueren,
En el combate inicuo de torpes
[ambiciones,
Son savia de la Patria esas vidas
[y madres,
Por ellas se hace grande, por
[ellos, se hace fuerte.
Que no corra la sangre de los pe-
[chos valientes,
Y no riegue infecunda del trabajo
[los campos;
En abrazo fraterno por siempre
[redimidos,
Hermanos en la gloria y en po-
[bles heroismos,
Sea estrella en la noche de todos
[los pesares,
La caridad bendita, la paz porque
[ascendiste
La cumbre del Calvario! ¡Señor
[de la clemencia!

Tal es la composición hoy en boca de las cristianas madres argentinas. De su autora, la joven, linda y buena María Antonia Martínez, habla el público con cariño, sólo conociéndola a través de su obra. De su autora quiero decir, humildemente, que es, aparte de una poetisa de palabra musical, la mujer profeta... Ella ve lejos...

Ella ve, cual fantasmagórica visión, convulcionarse los pueblos hermanos de América en luchas estériles, y grita, grita al Creador su plegaria previsora. Sobre el limpio horizonte americano no cruzan, por suerte, nubarrones de discordia. Pero... ¡qué oportuna, qué bien venida esta Plegaria por la paz de América". Es una mujer quien aboga por la tranquilidad, por la tranquilidad que es riqueza, en las naciones del nuevo continente. Si las voces varoniles de nuestros gobernantes, de nuestros diplomáticos, de nuestros literatos, de todos los argentinos, de nada valen cuando mientan la argentina aspiración pacifista, bueno es que la palabra sincera de una mujer proclame, prosternada ante el Nazareno piadoso, el nativo deseo de paz, de ventura que se dé crédito a las palabras de una mujer, que no se insista, como se intenta con fines ocultos, en mostrarnos dominadores, imperialistas (sic).

L. M. A.

DIRECCION GENERAL DE CORREOS Y TELEGRAFOS

Se llama la atención hacia el aviso que se publica en el "Diario Oficial" pidiendo propuestas públicas para la provisión de artículos de escritorio, de hilo de cáñamo, de tablillas para rotular sacos y de sellos de plomo. Las propuestas se abrirán el 5 y 6 de Agosto próximo, a las 3 P. M.

Santiago, Julio 19 de 1924.
EL DIRECTOR.

L A   D A N Z A

por ALMOR

La danza más que un arte, más que un pasatiempo, más que una entretención, es un ejercicio. —La danza imprime rumbos a la moda, un paso nuevo determina un corte nuevo.— En París se danza a toda hora, de día y de noche.— Toda música es bailable, desde la Marcha Fúnebre, de Chopin, hasta el Parsifal, de Wagner. — La danza como espectáculo es el arte que evoca más amplias emociones.

PARIS, Junio de 1924

Entre las tendencias más caracterizadas de las horas actuales merece ser anotada, por la forma irresistible y definida con que se va imponiendo la del baile, la danza es hoy día más de una entretención, más que un pasatiempo, más que un arte y más que un ejercicio: es una necesidad y un pretexto para cosas malas y buenas. Se invita a bailar con el fin de solucionar muchos problemas y de alcanzar muchos resultados; bailando se hacen y se deshacen matrimonios; bailando no sólo se descubren las piernas, sino muchas otras cosas que debieron permanecer ocultas; bailando se inician grandes hechos y se arrancan promesas, así como bailando se toman las más graves y trascendentales resoluciones,

La danza imprime rumbos a la moda; un paso nuevo determina el corte nuevo también, de un vestido que puede significar la fortuna de la casa que lo crea; de un ritmo feliz nace una línea que aventaja una silueta.

El "fox-trot" — me aseguran— dió por resultados la falda corta que simplificó la vida de la mujer; creó un sinnúmero de agrados que no sospechaba el bello sexo, vertió amplitud en las ideas, alegró los temperamentos taciturnos y mejoró considerablemente la salud de medio mundo.

Se danza hoy a toda hora.

En la mañana temprano primero. Allí está la victrola portátil en forma de maletín-aparato que no debe faltar hoy día en ningun hogar decente. Se coloca el disco, cruge éste y chirrea un instante y en seguida empieza la arrastradora musiquita. A pies descalzos y en camisa, solo o acompañado se dan las primeras vueltas mientras la mucama trae el desayuno. Luego se baila a la hora del aperitivo, antes y después del té, antes y después de la comida, horas y horas, hasta que "topa", como se dice.

Hay que reconocer que las danzas de hoy en nada se parecen a las de ayer. La persona que antaño lograban bailar un vals entero, asumía una actitud de héroe triunfador. Caía en su asiento o en el asiento más cercano; colorado como un tomate, exhausto o poco menos y se enjugaba la frente con el pañuelo. Apenas si podía responder con una sonrisa jadeante a los parabienes de que le hacían objeto... pero hablar ¡qué esperanza!, quedaba con el habla adentro por mucho rato.

Ahora sucede lo contrario. Apenas se termina el baile, un leve aplauso exige su repetición inmediata y a nadie se le ocurriría interrumpirlo. Se charla mientras se gira; se practica el "flirt"; se habla de política y, como las mujeres hasta en negocios de bolsa entienden hoy día, se venden y se compran acciones entre un shimmy y un tango.

Toda música es bailable a la hora en que escribo desde la Marcha fúnebre de Chopin hasta el Parsifal de Wagner y no hay edad en que el baile sea prohibido o criticado.

Piernas, es, en París, sinónimo de danza. El que tiene piernas baila, así como el que tiene lengua habla. Si penetramos en un Dancing a la hora en que funciona, veremos damiselas de 75 años aferradas de mocitos de 17 años y muchachuelas de 15 abriles cogidas de ancianos de 80, todos movidos por el buen motivo sin mala intención alguna y con menos idea de estética aún. A nadie le importa verse bien o verse mal. La cosa es bailar lo más posible, no importa con quien!

En cuanto a la danza como espectáculo, creo que pocas manifestaciones de arte habrá capaces de evocar más amplias emociones. Desde el clásico ballet de la ópera en que las bailarinas aparecen como seres intangibles de ensueño, desde las fantasías románticas a la manera del cisne del Saint Saens y de Griselle, hasta las fantasías de Strawinsky y unidas al genio de Picasso son creaciones de una pieza única: la interpretación muda unida a los rumores sinfónicos son, a mi juicio, lo que más se avecina a la perfección, por cuanto la palabra, demasiado contundente, es siempre un freno a la expansión ilimitada del sentimiento que anhela siempre volar más y más lejos en busca de los ilimitados horizontes que cada uno lleva en sí mismo.

En París se abren, día a día, en diversas partes, centros coreográficos para niños. Mademoiselle Solanges et Nelly Schwartz han dedicado una sala a este objeto en la avenida Malakoff.

Para expresar lo que he sentido allí una tarde, no encuentro otra palabra que la de dulzura infinita. En realidad, he pasado en ese recinto **una horita tan dulce** que contará entre los recuerdos gentiles y puros de mi vida. No sé cómo trasmitir la hermosura que se desprende de ese enjambre de pequeñas mariposas pálidas que evolucionan sin ruido en la penumbra, diríase que la tierra rechazara sus cuerpecitos frágiles y que elevaran suavemente, con un leve susurro de alas... Uno de esos angelitos interpreta la muerte del cisne, la leyenda de Saint Saens que me había parecido ya demasiado hermosa para gustar todavía... sensación, que por desgracia, es muy frecuente. Sencillamente diré lo que he sentido ante la criatura blanca, más pura y diáfana que el más diáfano y puro de los cisnes, y es que la interpretación de la genial Pavlowa, así como la de la inolvidable Verbis, quedarán para siempre esfumadas ante la visión de la pequeñuela que danzó la muerte del cisne sin saber probablemente ni lo que es la muerte... ni lo que es un cisne.... Inclinó su cabecita y hubo una sonrisa iluminada en su fisonomía — inadecuada quizá, espontanea seguramente — grave, triste, desencantada, que produjo una honda sensación en el pequeño y reducido público. Y Claudio Farrère, presente, dijo:

—Elle a sourit parceque un enfant ne dois pas savoir qu'on peut mourir... et c'est exquis...

Como lo verán mis gentiles lectores, al hablar del París que baila no me refiero solamente al shimmy y al fox-trot.

Se baila en la Opera un ballet pantomima titulado "Laurenza", con música de Schubert. En La Comedia, de los Campos Elyseos, André Leonison lleva ya su quinta charla sobre la danza con éxito enorme. En todas las revistas se baila. Los pintores invitan a sus talleres para ver bailar. En el Chatelet se suceden los "ballets". El gran éxito del año ha sido y sigue siendo la obra de M. Florent Schmitt "Le Petit Elfe ferme l'oeil" ballet en un acto. Hay que bailar...

A.

KOLYNOS CREMA DENTAL
MEDIA pulgada de crema en el cepillo es suficiente. Cepíllese regularmente cada dia.

LOW & BONAR, LTD.
DUNDEE, ESCOCIA
FABRICANTES DE: Arpilleras de todas clases, carpas impermeables para toldos y carros de ferrocarril; sacos salitreros, trigueros, cebaderos, paperos y metaleros; lonas de hilo para velas; hilo para coser sacos y velas, cabos de manila, cáñamo, sisal y yute tripes tripes rizados y jergones
En existencia en bodega en Valparaíso y para entrega inmediata: Correa de algodón marca "Scandinavia" de varias dimensiones.
AGENTES:
ABERMAIN SEAHAM COLLIERIES LIMITED
BLANCO N.o 689 —:— VALPARAISO —:— CASILLA 409

LUZ
CALEFACCION
FUERZA MOTRIZ
ELECTRICIDAD
A SU DISPOSICION
COMODIDAD
HIGIENE
ECONOMIA
365 x 24 = 8760 Horas al año
Compañía Chilena de Electricidad Limitada

LA MUNDIAL
COMPAÑIA DE SEGUROS GENERALES
CAPITAL .... $ 2.000,000
Oficina Matríz: SANTIAGO – Edificio de su propiedad: BANDERA esq. MONEDA
Teléfono 1910 – Casilla 12-D – Dirección Teleg. MUNDIAL
DIRECTORIO:
ROBERTO SANCHEZ GARCIA DE LA H.
Presidente
RICARDO LYON
Vice-Presidente
Directores:
LUIS ANTONIO VERGARA, JORGE V. JENKINS, ALBERTO LATHAM
CARLOS MASCARO SERRANO
Director-Gerente
OCTAVIO UNDURRAGA LAZO
Sub-Gerente
ERNESTO SOZA
Médico-jefe
ARTURO H. CLEMENT
Actuario
ERNESTO BARROS JARPA
Abogado
DOMINGO A. CORREA
Inspector General
JUAN B. PARODI
Inspector en viaje
Departamento de Vida
Emite pólizas en todos los planes conocidos a la prima más baja y en las condiciones más liberales. SEGUROS INDIVIDUALES, SEGUROS EN CONJUNTO (marido y mujer), DOTES PARA NIÑOS. Conviene imponerse de las ventajosas condiciones de sus seguros de vida y solicitar prospectos.
Departamento de Incendio
Efectúa seguros contra incendio, riesgos marítimos, mercaderías en viaje por ferrocarril, lucro cesante, accidente del tránsito, etc.
Cuenta con agencias en toda la República y a su gran liberalidad y rapidez para liquidar los siniestros e indemnizaciones de perjuicio, deben en gran parte la confianza de que goza en el público.
Las Pólizas de Incendio de 'LA MUNDIAL' son aceptadas en garantía por los Bancos y todas las instituciones de crédito. Pídanse prospectos a sus agentes o directamente a la oficina principal,
—:— BANDERA ESQ. MONEDA — SANTIAGO —:—

GRAN REMEDIO UNIVERSAL
NITRO - OZONA
Lowe-Weissflog, el único comprobado por medio de la radiografía que cura tuberculosis (tisis) Pruebas a la vista Afamado desde 1881, cura radicalmente hígado, riñones, estómago pulmonía bronquitis, asma hipertrofia, diabetes, albuminuria, reumatismo, hidropesía, apoplegía, anemia, catarro intestinal, disentería apendicitis, peritonitis, almorranas, fístulas furunculosas, enfermedades piel, sangre enfermedades secretas Prodigioso en aneurisma, en enfermedades corazón, cerebro, vista, espina dorsal, etc. Viruela, peste negra, hemorragia, peste bubónica, tifus, peste y fiebres en general son vencidas a las pocas horas con repetidos lavados intestinales y tomas. Igual tratamiento para demás enfermedades Catecismo Nitro-Ozona consúltelo todo enfermo, sea cual fuese el mal encontrará el medio seguro de sanar radicalmente. Remítesele gratis a quien lo pida.—Luis Lowe, Claras 149 Teléfono 1830 Casilla 32.—Droguería Daube y Boticas.

LEÑA – PAPAS
Leña espino, corta, $ 11.50 quintal.
Leña espino, larga, $ 11.00 quintal.
Leña espino, monte, $ 11.00 quintal.
Papas amarillas, $ 19.50 saco.
REPARTO A DOMICILIO
ANDES 2202

Animales Enfermos
En el CONSULTORIO CLINICO del Veterinario de "La Nación", Dr. L. SCHMIDT HERMAN, se atienden consultas y llamados a domicilio para la atención médica de animales enfermos.
9 A. M. a 12 M. y de 2 a 7 P. M.
SAN ANTONIO N.º 457
Teléfono 3849

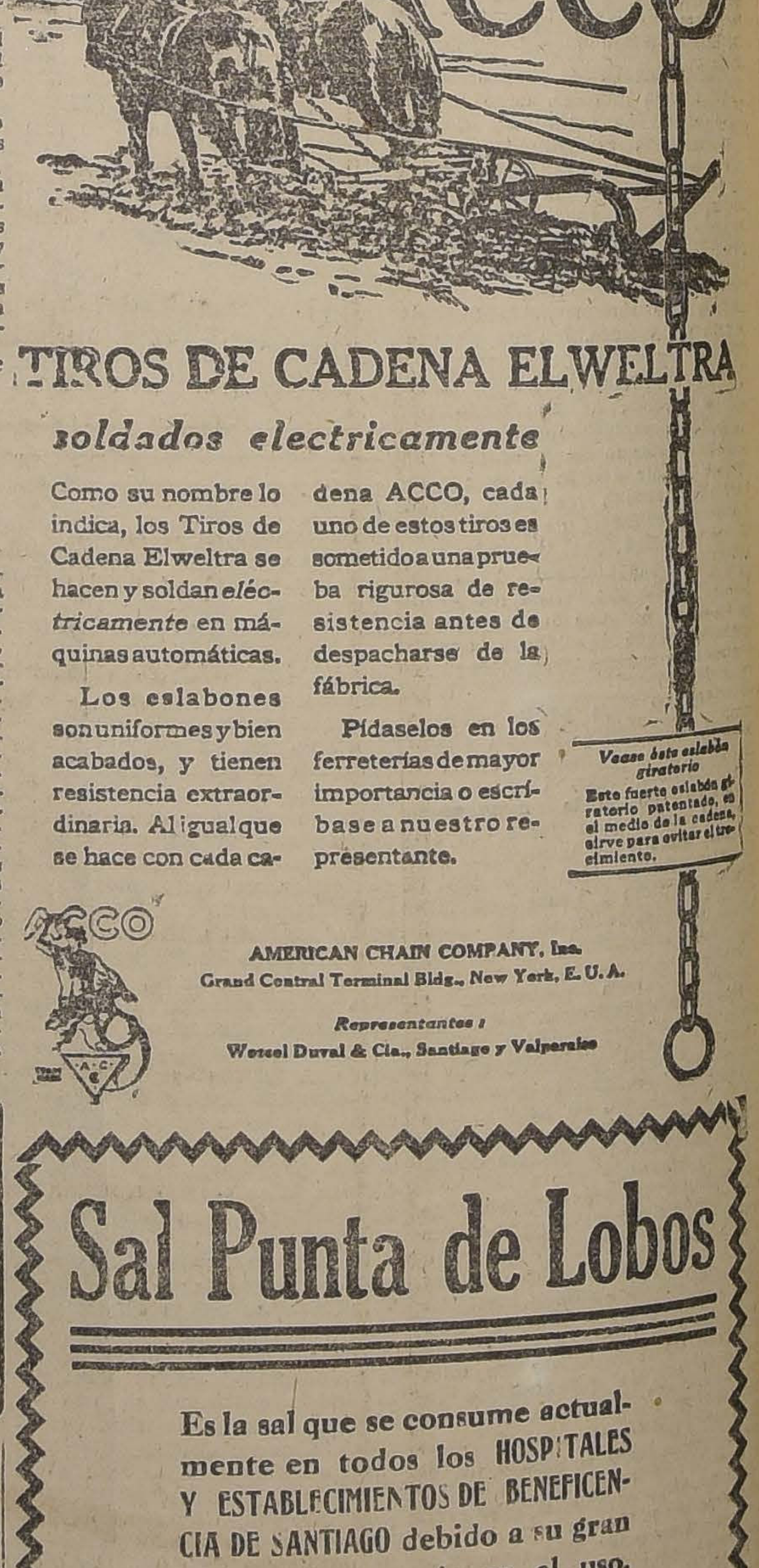
ACCO
TIROS DE CADENA ELWELTRA
soldados electricamente
Como su nombre lo indica, los Tiros de Cadena Elweltra se hacen y soldan *eléctricamente* en máquinas automáticas.
Los eslabones son uniformes y bien acabados, y tienen resistencia extraordinaria. Al igual que se hace con cada cadena ACCO, cada uno de estos tiros es sometido a una prueba rigurosa de resistencia antes de despacharse de la fábrica.
Pídaselos en los ferreterías de mayor importancia o escríbase a nuestro representante.
Vease éste eslabón giratorio
Este fuerte eslabón giratorio patentado, en el medio de la cadena, sirve para evitar el trecimiento.
AMERICAN CHAIN COMPANY, Inc.
Grand Central Terminal Bldg., New York, E. U. A.
Representantes:
Wessel Duval & Cia., Santiago y Valparaíso

Sal Punta de Lobos
Es la sal que se consume actualmente en todos los HOSPITALES Y ESTABLECIMIENTOS DE BENEFICENCIA DE SANTIAGO debido a su gran pureza y economía en el uso. Sín embargo es la más BARATA.
PIDASE EN TODAS PARTES Y EXIJASE ESTA MARCA
AGENTES:
Graham, Rowe & Co.
SANTIAGO

LA ULTIMA ELECCION PRESIDENCIAL EN FRANCIA

por ERNESTO TORREALBA

Ver a la República cambiar de Presidente es una cosa corta.— En los primeros años de su administración es amado con frenesí, después... El viejo prisionero de la Constitución. — En la admirable sala de la Asamblea Nacional. — La súplica a la cordura del Presidente Millerand. — Dos horas de emocionante votación. — El momento solemne: Gastón Doumergue: 515 votos!— Hace cuarenta años el actual Presidente vivía en una aldea de Aignes-Vives y marchaba a la escuela con un parche en el trasero. — ¡Serás grande, tan grande como un rey!, le dijo una gitana.

PARIS, Junio 13 de 1924

Yo soy el hombre que ha ido a Versalles en este día histórico. Cuando los años se amontonen y la historia se escriba para el uso de algún nieto mío, chocheando—si Nuestro Señor me permite chochear—yo diré a mi nieto: "Yo me encontré allí!" Y mi progenie ha de mirarme como a un ser de otro mundo. Y yo, con la hipocresía y la vanidad de los viejos abuelos, me dejaré admirar y aplastaré a mi nieto con el peso de mi infinita superioridad...

Bueno. Mi nieto será un niño bien ingenuo o mirará las cosas dentro de la perspectiva de la historia. Porque esto de ver a la República cambiar de Presidente es una cosa corta, menos formidable de lo que yo pensaba, tan simple como verla cambiar de camisa.

Desde luego un Presidente... El Presidente de la República es generalmente un señor con cara de mono, de cierta edad—la barba no es obligatoria, pero puede llevarla para incremento de la dignidad—metido en un chaqué, con la cabeza cubierta indispensablemente con un tarro de pelo, y todo lo cual ha sido elegido en el Congreso de Versalles, después de varias horas de inútil votar para evitar que los parlamentarios lleguen atrasados a la hora de comida. Durante los primeros años de su reinado es amado con frenesí, fotografiado, "interwievado", jorobado... por el amor de sus súbditos. Al cabo de algún tiempo, cansados de su chistera y de su sempiterno chaqué, sus amigos se hacen enemigos, algunos le ladran como un perro hidrófobo que desconoce a su amo; luego se reunen de nuevo en lo que llaman "El Congreso de Versalles" y escogen entre sus amigos a un señor con cara de mono, de cierta edad, con la cabeza cubierta con un tarro de pelo y el cuerpo metido en un chaqué...

Pues, este serenísimo magistrado, tan mudable como los calzoncillos, suele acontecer que llega hasta el fin de su septena: de los once Presidentes de la tercera República casi la mitad han llegado; de la otra mitad, uno se volvió loco, a otro lo mataron en un paseíto por Lyon, y a los demás les aconteció lo que a los calzoncillos... Si llega al fin, durante siete años se paseará por un recinto fortificado, rodeado de un río llamado Constitución y que él no podrá franquear. De cuando en vez, algunos de sus Ministros—especies de vizires más poderosos que él y menos responsables— lo conducirán al salón del Automóvil al concurso hípico, a la Exposición Agrícola, a la tumba del soldado desconocido y a la estación del Bois de Boulogne: allí, pisando en un tripe colorado, recibirá con una sonrisa fotogénica a otros prisioneros de Constituciones extranjeras...

El cambio de este caballero es lo que yo fuí a ver hoy. Premunido de una tarjeta—angustias y zuelas me costó—llegué al castillo de tanta prosapia y tragedia. A pesar de la famosa tarjeta llena de rayas coloradas y verdes, demoré una hora en recorrer los quinientos metros que hay entre la estación de los tranvías y la reja del palacio. Allí, después de varias consultas y otros interrogatorios, un "flic" me levantó el cordón. Entonces, oí de cien gaznates sin corta fila un grito de fraternidad solidaria emocionante: "Y ése!... ¿Por qué lo dejan entrar? ¡Deténganlo!"

Sobre el empedrado del patio del Gran Rey, que fué en otro tiempo el más suave piso de Francia y es hoy el más excecrable empedrado del mundo, los autos y los trenes y los tranvías habían vomitado ya todo lo que París contiene como gentes que desean ver y dejarse ver. Congresales, ex-parlamentarios, damas de alcurnia y cocotas de moda, periodistas, diplomáticos, señores indefinibles y señoritas sin definición...

Los corredores de la Asamblea Nacional conocen un ajetreo de colmena, debería decir el corredor, pues es uno: esta admirable galería de las tumbas que se despiertan a cada elección de su sueño sepulcral para mezclarse por unas cuantas hora al torbellino de las pasiones y las luchas de los hombres. La galería es siempre la misma de los acompasados días en que la recorren los turistas con sus manzanas de Adán y sus impertinentes: no tiene ninguna tumba a pesar del nombre y la doble fila de estatuas de mármol, desde lo alto de sus pedestales, contempla con paciencia y filosofía hecha de siglos la fiebre de las gentes que van, vienen, hablan, fuman, gesticulan, dicen cosas horribles y dicen cosas estúpidas... A la entrada cerca de la escalera de honor, está Kléber, Marceau y Custine, que a pesar de ser generales de la Revolución, no dejan de mirar con cierto asombro al ciudadano Marty, que para ser un verdadero diputado comunista usa camisa sin cuello y un joque de "gigolot". El ministro Turgot sonrio y el general Cambronne parece que va a abrir la boca cuando pasa el ciudadano Cachin...

Cuando se entra la sala de la Asamblea se ve poco... Luego a la luz de unos rayos blanquecinos monacales, que caen a pico desde el techo de vidrio, la retina empieza a separar los hombres de las cosas. Desde mi encumbrado lugar en las galerías, el hemiciclo —allá abajo—es una torta llena de moscas. Manchas rosadas, manchas blancas y manchas negras: los cráneos de los senadores, las cabelleras de los diputados y los cuellos... En el hormigueo de las tribunas y las galerías me cautiva la mirada una amapola: es una dama vestida de rojo, rojo toruno, furioso; parece todo el programa comunista...

Abajo los congresales van entrando lentamente. El hemiciclo está de bote a bote y no obstante cada monito—desde tanta altura un diputado es un monito de resorte—que entra, encuentra un agujero libre donde se inmoviliza. A medida que ellos entran, un vecino comedido les va poniendo un nombre, como un rótulo. Así yo voy reconociendo o conociendo lo que se llama "las grandes figuras del día". En los bancos ministeriales los dos ministros y mutilados, Maginot y Cabry; M. François Marsal, jefe del Gabinete de 48 horas, con su glorioso chaleco blanco con que leyera hace dos días en la Cámara de Diputados la súplica a la cordura del Presidente Alejandro Millerand. En seguida, una constelación de "premiers": Poincaré, Briand, Barthou; y los dos candidatos, Doumergue y Painlevé.

A las dos de la tarde, M. Doumergue, presidente del Senado, sube lentamente al sillón presidencial y anuncia:

—La sesión está abierta.

Lectura de los artículos sacramentales de la Constitución, después con un gesto apacible y parsimonioso—se dice que no hay como un hombre del mediodía para ser calmado—M. Doumergue introduce la uña en un diccionario para sortear la letra alfabética por la cual ha de comenzarse la votación. Resulta la I. El diputado Inazan tiene el grandísimo honor de subir primero las gradas de la tribuna y depositar su boletín en la gigantesca urna verde. Y el pasar continúa... durante dos horas el espectáculo se desarrolla monótonamente. Un nombre es lanzado por un ugier y un senador o un diputado se levanta, caracolea, sube a la tribuna, deposita, baja por otra escalera, caracolea, se inmoviliza... es un juego tranquilo, mecánico; los muñequitos de resorte se ponen de pie, dan su vuelta, saltan, caminan, se sientan, como en esos mecanismos modernos para el solaz de los bebees millonarios Cuando es un muñeco de la izquierda el que se pone de pie, todos los demás muñecos del mismo lado mueven los brazos, golpean las manos unas con otras, abren la boca y la cierran: aplauden. Lo propio se repite en la derecha cuando sale un muñeco de la derecha.... Algunos nombres parecen tener la virtud de descomponer el ritmo y producir grandes desarreglos en el mecanismo. Los nombres Malvy, Marti, Painlevé Herriot, producen horribles tormentas en los resortes del lado izquierdo; Poincaré, Maginot, Marsal, obran catástrofes en los rodajes de la derecha y además, especie de carambola, estos nombres producen un eco de desconcierto en la izquierda: sobre todo esta descompostura de repetición la noté en las partes bucales y maxilares...

Así oí ochocientos sesenta nombres y vi desfilar ochocientos sesenta muñecos. Cuando el último húbose inmovilizado en su asiento, se produjo en toda la Corte un movimiento extraño: un calofrío de conformidad y de inquietud recorre el hemiciclo, las tribunas, las galerías. El escrutinio empieza. En una sala aparte se establecen las doce mesas escrutadoras. Tribunas y galerías empiezan a vaciarse en la galería de los sustos y las salas adyacentes. Abajo, en el hemiciclo, no queda ni la cuarta parte de los congresales, que prefieren hacer "la navette" alrededor de las mesas donde el escrutinio se hace parsimoniosamente. Entre el ruido de las puertas, de los pies que andan, de los bastones que se arrastran sobre el mármol, se nota un silencio: el de la voz de los hombres. En la sala contigua a la del escrutinio, doscientos periodistas, lápiz y block en mano, aguardan, fuman, dicen una insulsez en voz baja, o no dicen nada...

Bienvenu Martín, Vice-Presidente

En medio de este silencio, M. del Senado, hace su aparición, y anuncia:

—Señores, he aquí el resultado del escrutinio para elección del Presidente de la República:

Número de votantes . . .	860
Mayoría absoluta... . . .	427
Han obtenido:	
M. Gaston Doumergue... .	515
M. Painlevé	309
M. Camelinat.	21
Diversos......	8

Entonces, antes que esta lista sea terminada de leer, se produce un ruido ensordecedor, contradictorio e indescriptible. Seiscientos hombres que se yerguen, aplauden, aclaman. Al mismo tiempo una especie de estertor, acceso de rabia o de despecho, un ahullido y un grito:

—¡Viva la comuna!

—¡Abajo la calotte!

—¡Abajo la reacción!

Del pecho de los que aplauden:

—¡Abajo los traidores!

Por un momento se piensa que los espejos, las arcadas, los bellos plafonniers van a estallar: los gritos parecen dinamita. Pero el desorden babélico se canaliza hacia el gran salón a donde tendrá lugar inmediatamente la ceremonia de la investidura. En la puerta me detiene un ugier con más galones y condecoraciones que un mariscal: hasta aquí llega el poder de las barras verdes y rojas de mi cortafila....

Entonces se me produce una resolución. A fuerza de codos y de "¡Pardons!", retrocedo, atravieso la galería, indago y voy a colocarme bajo una arcada por donde ha de pasar el ungido a la salida. Media hora pasa. De repente la guardia republicana en el patio del castillo, maniobra para colocarse en dos filas que forman un camino hasta la reja. Un ruido viene de adentro... La comitiva avanza. Alguien me pisa... Alguien me pone las manos sobre los hombros y se apoya confianzudamente... M. de Ponquiéres, Jefe del Protocolo, avanza. En seguida el Presidente de Francia, seguido de M. Marsal, Jefe del Gabinete dimisionario.

Pasan. Yo les paso revista. Debo decirlo: M. Doumergue es el hombre más feo que he visto en mis días. Encima de un cuerpo chato, hay una cabeza que anima una sonrisa antipática. Esta sonrisa se desparrama sobre una cara de canaca, sobre unos ojillos muy separados y sobre la nariz arriscada que tiene debajo un escobillón blanco a manera de bigote americano.

El Presidente llega hasta su auto y toma el camino de París, saludando, sonriendo, saludando. A su lado M. Marsal sonríe lúgubremente: es el hombre que todo lo ha perdido...

Entre la multitud que aulla los ojillos de canaca pasean un sueño. ¿En qué sueña el horrible Presidente? Acaso en su asoleada aldea de Aignes-Vives, cuarenta años atrás, cuando con un parche en el trasero los compañeros de la escuela lo llamaban Gastounet? En la gitana buena que un día le dijera la buena ventura: ¡Serás grande, tan grande como un rey!...

E. T.

GASFITERS

competentes con toda herramienta, para dirigir obra grande, necesita

JULIO DONOSO y Cía.

Almirante Barroso 30

Estas OFERTAS..

Mañana LUNES

ENTRESACADAS AL AZAR DE NUESTRO ENORME SURTIDO SON UNA DEMOSTRACION EVIDENTE DE QUE NUESTROS PRECIOS NORMALES SON SIEMPRE LOS MAS CONVENIENTES DE PLAZA

EN BLANCO

SOBRECAMAS acolchadas en media lana, en satín arrasado, tamaño grande, c|u. .... $	28.80
SOBRECAMAS la misma calidad a las anteriores, para plaza y media, cada una .... $	36.50
SOBRECAMAS en rico raso de seda, brillante, acolchadas con lana, tamaño para plaza y media, c|u. .. .. $	72.50
FRAZADAS de lana, imitación vicuña, tamaño 150 por 220, cada una .... $	19.50
FRAZADAS Españolas de riquísima lana, tamaño 160 por 220, cada una .... $	33.60
COLCHAS blancas nido de abeja, para una plaza, c|u. .. $	15.00
COLCHAS blancas nido de abeja con flecos, c|u... .... $	19.80
COLCHAS blancas imitación piqué festoneadas, c|u. .... $	23.50
COTI Belga adamascado, doble ancho, el metro .. .. $	6.50
CREA Italiana excelente calidad, ancho 180, $ 5.90 y 160. .... $	4.90

EN TAPICERIA

PISOS DE ALFOMBRA de tripe de lana, cortado, tamaño 70 x 140, diversidad de dibujos, c|u. .. .. $	22.00
PISOS DE ALFOMBRA de tripe de lana, cortado, gruesos, dibujos ovalados, tamaño 70 x 140, c|u. .... $	35.00
PISOS DE ALFOMBRA ovalados, en tripe de lana, artículo de calidad, dibujos modernos, c|u. .... $	39.80
PISOS DE ALFOMBRA en tripe de lana, de color liso con guardas oscuras, tamaño 70 x 140, c|u. .... $	45.00
PISOS DE ALFOMBRA "Kyrle" felpa de seda angora, procedencia inglesa, tamaño 60 x 130, c|u. .... $	89.50
CARPETAS de fantasía, artículo lavable, tamaño 140 por 140, cada una .... $	21.80
CARPETAS "REPS" con lindos dibujos modernos, tamaño 130 x 130, cada una .... $	24.50
CARPETAS tejido de cáñamo con centros y guardas bordadas, tamaño 150 x 180, cada una .. .. $	30.00
GOBELINOS de estilos especiales para cojines y centros de mesa, c|u. $ 10.00, $ 5.50, y .... $	4.50
CRETONAS Inglesas, preciosos coloridos, el metro a .. $	2.90

Grandes Almacenes

DE LA FABRICA DE CATRES

ALAMEDA ESQUINA AVENIDA ESPAÑA.

Hoy jurará un nuevo Gabinete presidido por D. Pedro Aguirre Cerda

OCUPARAN LAS RESTANTES CARTERAS LOS SEÑORES RAMON BRIONES LUCO, EN RELACIONES; ENRIQUE ZAÑARTU PRIETO, EN HACIENDA; LUIS SALAS ROMO, EN JUSTICIA; GASPAR MORA, EN GUERRA, Y GUILLERMO BAÑADOS, EN INDUSTRIA. — EL PARTIDO LIBERAL, QUE NO ESTARA REPRESENTADO EN EL GABINETE, HA OFRECIDO PRESTARLE SU CONCURSO PARA EL DESARROLLO DE SU PROGRAMA.

LA JUNTA CENTRAL RADICAL DIO AYER MISMO EL PASE A SUS TRES MINISTROS — EL DIRECTORIO GENERAL DEMOCRATA SE REUNIRA HOY A LAS 11 A. M. PARA AUTORIZAR IGUALMENTE A SUS DOS REPRESENTANTES, Y LA JUNTA LIBERAL DEMOCRATICA, A LAS 11.30, PARA DAR EL PASE AL SEÑOR ZAÑARTU PRIETO.

Ayer ha quedado organizado un nuevo Ministerio que está formado por don Pedro Aguirre Cerda en la cartera del Interior; don Enrique Zañartu Prieto, en Hacienda; don Luis Salas Romo, en Justicia e Instrucción Pública; don Gaspar Mora, en Guerra y Marina y don Guillermo Bañados, en Industria.

COMO SE GENERO EL NUEVO MINISTERIO

Las gestiones que se habían iniciado hace ya más de diez días y que habían quedado paralizadas con el viaje al Sur del Presidente de la República, se reiniciaron, como se sabe el Jueves, y han venido a culminar ayer con la formación del Gabinete de que damos cuenta.

El Sábado, el Presidente de la República conferenció con el Presidente del Partido Radical, señor **Aguirre Cerda**, quien lo impuso del acuerdo tomado por la Junta Ejecutiva de su Partido en orden a

SEÑOR PEDRO AGUIRRE CERDA (RADICAL)

confiarle amplias autorizaciones con respecto a la cuestión ministerial.

Con el objeto de conocer las opiniones de los jefes de la Alianza, el Presidente de la República citó anteayer a una reunión de los Presidentes de Partidos de esta combinación política y de las Mesas de ambas Cámaras. En esta reunión no se adoptaron en realidad acuerdos definitivos; pero se conversó ampliamente sobre la manera de llevar adelante las gestiones de organización ministerial.

Después de la reunión de Presidentes se continuaron aún algunas gestiones previas encaminadas siempre a buscar solución de la crisis.

LA REUNION DE LA JUNTA EJECUTIVA LIBERAL

(Versión oficial)

Ayer, a las 11 A. M., se reunió la Junta Ejecutiva Liberal, presidida por don Tomás Ramírez Frías y con numerosa asistencia.

Se estudió nuevamente la situación producida alrededor de la organización ministerial, como así

SEÑOR RAMON BRIONES LUCO (RADICAL)

Ministro de Relaciones Exteriores

mismo lo relacionado con la diputación de Llanquihue y Carelmapu y con los pactos de la Alianza.

Después de un cambio de ideas sobre el particular, se acordó, por unanimidad, conferir al Presidente señor Ramírez Frías, las más amplias facultades para dar solución a estos incidentes, declarándole la Junta que cualquiera que fuera su resolución, contaría con la aprobación de todos.

El señor Ramírez Frías agradeció esta manifestación de confianza de la Junta y dijo que en uso de la facultad que se le confería, y teniendo ya un concepto plenamente formado sobre el asunto manifestaría a S. E. el Presidente de la República que el Partido Liberal protesta enérgicamente de la violación de los pactos de alianza que importa el mantenimiento de las candidaturas radical y demócrata para la diputación de Llanquihue y Carelmapu, que según estos pactos, corresponde al partido liberal; violación que manifiesta que no hay garantías de cumplimiento de los compromisos que ligan a los partidos de la Alianza; y que, teniendo en cuenta, por otra parte, la necesidad de que se constituya un nuevo Ministerio cuanto antes, y en consideración especialmente a la persona de S. E. el Presidente de la República, el partido aceptaría ingresar a ese Gabinete, teniendo las carteras de Interior y otra, o la de Justicia e Instrucción Pública y otra; y finalmente, que si esto no es posible el partido declara, que apoyará al Gabinete que quiera organizar S. E. el Presidente de la República sin representación del Partido Liberal, pero sobre la base del programa político que contiene el pacto de Alianza.

El señor Ramírez expresó que había querido dar a conocer desde luego a la Junta su resolución sobre este asunto a fin de que no hubiera necesidad de nuevas reuniones, a menos que hubiera nuevos asuntos que considerar.

EL SEÑOR RAMIREZ FRIAS EN LA PRESIDENCIA

Poco después de la reunión de que damos cuenta, el señor Ramírez Frías se trasladó a la Presidencia de la República e impuso al Primer Mandatario de los acuerdos adoptados en la Junta Ejecutiva de su Partido, en el sentido de confiarle amplias atribuciones para ocuparse de la cuestión ministerial.

El señor Ramírez Frías hizo al Primer Mandatario idéntica declaración a la que momentos antes había hecho en la reunión de la Junta en cuanto a las aspiraciones de los liberales en la formación del Ministerio y en la cuestión relacionada con la elección de Llanquihue.

EL PRIMER MANDATARIO SE ENTREVISTA CON DON PEDRO AGUIRRE CERDA

Más o menos a las tres y media de la tarde el Presidente de la República celebraba una entrevista con el Presidente del Partido Radical, señor Aguirre Cerda.

Según hemos sabido, en esta reunión el señor Alessandri interrogó al Presidente radical sobre si su partido estimaba posible acceder a lo solicitado por los liberales, en cuanto a la distribución de las carteras, obteniendo una respuesta negativa.

El señor Alessandri, teniendo en cuenta la declaración hecha por el Ministro de lo Interior

señor Ramírez Frías en cuanto a que si los liberales no iban a ciertas Carteras determinadas preferían no formar parte del Ministerio y prestarían a este su leal apoyo, confió al señor Aguirre Cerda la gestión de organización ministerial.

Desde este momento hasta las seis y media de la tarde las gestiones ministeriales pasaron por un período de intensa agitación.

QUEDA DETERMINADA LA FORMULA MINISTERIAL

Más o menos a las seis de la tarde llegaban a la Presidencia de la República los señores Pedro Aguirre Cerda, Luis Salas Romo, Guillermo Bañados, Ramón Briones Luco y varios otros políticos y parlamentarios.

Se celebró entonces una larga reunión en la cual se estudió con detenimiento la situación producida, la que vendría a traducirse en la formación de un Gabinete sin el concurso Liberal Doctrinario.

Según fuimos informados, en esta reunión el señor Aguirre Cerda propuso al Presidente de la República la siguiente fórmula Ministerial, que sería presidida por él mismo: Relaciones, señor Ramón Briones Luco, (radical); Hacienda, señor Enrique Zañartu Prieto, (liberal democrático); Justicia, señor Luis Salas Romo, (radical); Guerra, señor Gaspar Mora, (demócrata); e Industria, señor Guillermo Bañados, (demócrata).

El señor Aguirre Cerda manifestó a S. E. que iría a la Junta Central de su Partido y que solicitaría que ella se pronunciara sobre si los radicales aceptarían ir a la formación de un Ministerio sin el concurso de los liberales. En caso de que este temperamento fuera aceptado, el señor Aguirre Cerda pediría inmediatamente a la Junta el pase para los tres miembros del Partido que figurarían en el Ministerio, señores Aguirre Cerda, Briones y Salas Romo.

LA REUNION DE LA JUNTA CENTRAL RADICAL

Más o menos a las siete de la tarde llegaba a la Junta Central Radical el señor Aguirre Cerda, acompañado por el señor Salas Romo.

La presencia del señor Aguirre Cerda fué recibida con viva expectación por los numerosos asistentes a la reunión de la Junta, ya que se sabía que el Presidente de la República le había confiado la organización del Ministerio.

Ofrecida la palabra, usó de ella el señor Aguirre Cerda, quien hizo una interesante y completa exposición de todo lo sucedido, dando a conocer numerosos detalles para ilustrar el criterio de los miembros de la Junta sobre la situación producida. Se refirió a la declaración que en carácter oficial el presidente de los liberales había hecho al Presidente de la República; manifestó la imposibilidad de acceder a las exigencias del Partido aliado, y terminó dando a conocer la resolución del Primer Mandatario, en orden a confiarle la organización del nuevo Ministerio.

Antes de terminar, el señor Aguirre Cerda dió amplios detalles sobre las incidencias liberales-radicales, y pidió a la Junta que se pronunciara sobre si el Partido Radical aceptaría ir a un Ministerio en el que no estuvieran representados los liberales.

Después de un largo debate, la Junta acordó por unanimidad, darle el pase a los Ministros radicales.

LA SESION ESPECIAL

Damos la versión oficial de la sesión de ayer de la Junta Central:

SESION ORDINARIA CELEBRADA EL 19 DE JULIO DE 1924

Presidencia de don Pedro Aguirre C.

Asistieron los señores: Abraham Alcaíno, Luis Aguirre, Héctor Arancibia, Pedro Avalos, Anastasio Barraza, Julio C. Barrenechea, Lautaro Betham, Héctor Boccardo, Ramón Briones, Julio Bustos, Hermógenes del Canto, Luis A. Cordero, Bernardino Corral, Juan N. Durán, Guillermo Feliú, Carlos Fernández P., Diego Fernández, Máximo Guerrero, Rosamel Gutiérrez, Manuel Guzmán, Armando Hernández, Benjamín Jiménez, Francisco Jorquera, Bernardino Juliet, Guillermo Labarca, Santiago Labarca, Arturo Lois, Jorge Maira, Ernesto Marambio, Remigio Medina, Arcadio Meza, Osvaldo Pacheco, Agustín Palma, Alfredo de la Quintana, Juan Ríos, Pedro Rivas, Eulogio Rojas, Darwin Rossel, Alberto Rosselot, Carlos A. Ruiz, Teófilo Ruiz, Héctor Salas, Luis Salas, Víctor Salas, Cochrane Salvo, Sebastián Santandreu, Humberto Scapini, Cárlos Schurmann, Wenceslao Sierra, Benjamín Trewhela, José D. Vásquez, Agustín Vigorena, Mardoqueo Yáñez, Darío Zalazar y el pro-secretario señor Jorge Bráñez.

PROYECTO DE LOTERIA

El señor **Bustos**. — Hace extensas consideraciones sobre los inconvenientes que tendría el establecimiento del juego de la lotería en el país, y termina proponiendo la siguiente indicación:

"La Junta acuerda recomendar a su representación parlamentaria que se oponga al proyecto de lotería de beneficencia y que impulse el proyecto de creación del Ministerio de Sanidad, asistencia y previsión social, que se encuentra informado por la comisión respectiva de la Cámara de Diputados, y el proyecto de Seguro Obrero".

ORGANIZACION MINISTERIAL

El señor **Aguirre C. (Presidente)**. —Da cuenta a la Junta de que S. E. el Presidente de la República le ha encargado la organización de un Ministerio de Alianza Liberal en el cual se confiaría al Partido Radical las carteras del Interior, Justicia y Relaciones; al Partido Demócrata, las de Guerra e Industria y al Partido Liberal Democrático, la de Hacienda.

En este Ministerio no tomarían parte los liberales aliancistas por su propia voluntad, pero le prestarían su apoyo y lo acompañarían en el despacho de todos los asuntos contemplados en el programa de la Alianza Liberal.

Se ha resuelto aceptar este temperamento sólo en vista de la urgencia que hay en dar gobierno al país y de que los aliados liberales han manifestado que se sentirán bien representados en el Ministerio por los radicales.

En caso de organizarse el Ministerio en proyecto, procedería con la más severa economía y, ateniéndose a pautas uniformes y definidas para abordar la solución de los graves problemas tanto del orden social como los de orden económico que reclama el país.

El señor **Arancibia**. — Aplaude y felicita al presidente del Partido por su actitud, clara y firme para solucionar la crisis ministerial.

Hace indicación para conceder el pase reglamentario en la siguiente forma:

"La Junta Central declara que los señores Pedro Aguirre Cerda, Ramón Briones Luco, y Luis Salas Romo, le

SEÑOR LUIS SALAS ROMO (RADICAL)

Ministro de Justicia e Instrucción Pública

merecen toda confianza y los autoriza para que puedan formar parte del Ministerio."

El señor **Rojas M.** — Felicita también al presidente del partido por la solución que ha dado a la crisis ministerial. Se ha tomado en la justa y debida consideración la fuerza parlamentaria radical, aún cuando no se le ha dado a la Cámara política la representación que le corresponde, dentro del régimen parlamentario.

El señor **Benham**.—Estima que el hecho de figurar en el Ministerio cinco senadores no le resta a éste el carácter de parlamentario.

El señor **Lois**.—Hace presente la conveniencia de que el nuevo Ministerio agite el despacho de proyectos de carácter doctrinario.

El señor **Salazar**.—Cree que, no solamente se debe agitar el despacho de estos proyectos sino también anunciarlos desde luego en el programa del Ministerio.

El señor **Aguirre Cerda** (presidente).—El programa que lleva el Ministerio es el de la Alianza Liberal, único que por ahora puede exigirse a los partidos aliados. Si se desea incluir otras materias lo lógico sería pedirlo previamente a los demás partidos.

Quiere que a plena conciencia se diga por la Junta si acepta en este sentido la organización del Ministerio porque los que así no lo creen deben votar en contra.

El señor **Meza**.—No quiere dejar pasar en silencio las opiniones vertidas sobre si deben ser senadores o diputados solamente los ciudadanos que puedan formar parte de los ministerios. A su juicio, todo correligionario, aún cuando no sea parlamentario, si goza de la confianza de los radicales y posee las condiciones que se requieren para el debido desempeño de una cartera ministerial está capacitado para formar parte de cualquier Gabinete.

Igualmente quiere dejar constancia de que no sólo es necesario hacer una severa economía sino también hacer una completa reforma de los servicios administrativos que están totalmente relajados.

El señor **Vásquez**.—Expresa que si el Ministerio en su programa se limita a decir que va a abordar la solución de las cuestiones financieras y sociales, que son de duración indefinida, no tendría fisonomía política. Debe, a su juicio, seleccionar dentro del programa de la Alianza

SEÑOR ENRIQUE ZAÑARTU PRIETO (LIBERAL DEMOCRATICO ALIANCISTA)

Ministro de Hacienda

Liberal uno o más puntos de carácter doctrinario para hacerlos figurar en su programa.

El señor **Corral**.—No cree que sea oportuno ir a luchar por problemas doctrinarios sin antes haber conseguido que el país cimente su progreso sobre sólidas bases económicas. No es conveniente engolfarse en problemas religiosos, que si bien es cierto forman parte del programa del partido, que es el primero en acatar, cuando la nación está en bancarrota, cuando los obreros piden el cumplimiento de las reformas sociales y todos los servicios administrativos están profundamente desorganizados.

El señor **Fernández O.**— El art. 33 del estatuto exige que cada vez que se conceda el pase a un correligionario para que pueda formar parte de un Ministerio la Junta recomendará un programa mínimo de trabajo.

Hace presente esta disposición porque no se ha cumplido anteriormente y porque no se ha despachado por el Congreso casi ninguno de los puntos del programa mínimo que acordó la Convención de Valparaíso.

El señor **Salas R.** don Luis, contradice la afirmación del señor Fernández recordando que la Cámara anterior ha despachado la ley de impuesto a la renta, del cabotaje, de la dieta parlamentaria y otros de los problemas consignados en el programa minimum de la Convención de Valparaíso.

El señor **Labarca L.**, considera que es un error creer que los propósitos legislativos hacen la felicidad de los pueblos.

Mucho más que proyectos de ley, el país necesita Ministros, hombres que gobiernen, que administren, sin sujeción ni siquiera a la influencia de los parlamentarios.

Una enérgica directiva de acuerdo con el programa del Partido y con sanas normas de administración producirán la cohesión y la disciplina alrededor del Ministerio.

Agotado el debate, la indicación del señor Arancibia que concede el pase a los señores Aguirre Cerda, Briones Luco y Salas Romo para que puedan formar parte del Ministerio, fué aprobada por unanimidad.

Voto de aplauso a los señores Labarca H. y Gallardo.—A indicación del señor Meza, que hizo suya el señor Rivas Vicuña, se aprobó, con el voto en contra del señor Zalazar, el siguiente voto de aplauso a los Ministros radicales salientes, señores Labarca H. y Gallardo: "La Junta Central aplaude la labor desarrollada por los Ministros señores Labarca Hubertson y Gallardo Nieto durante su paso por el Gobierno".

PROYECTO DE LOTERIA

El siguiente es el proyecto presentado en la junta por el doctor don Julio Bustos:

La Junta Central considera que el Estado jurídicamente es el representante de la justicia y de la moral y debe, por consiguiente combatir no solamente las causas morbosas que perjudican la salud física sino también la conciencia moral de los ciudadanos.

Que una poderosa corriente de ideas que predomina en los pueblos más civilizados de la tierra, critica con justicia el régimen individualista que reduce la repartición de la riqueza a las proporciones de un verdadero juego de azar defecto que hoy culminaría entre nosotros con la legalización de los juegos de dinero en las apuestas, loterías, etc.

Que el establecimiento de la Lotería consagraría una norma económica que no encontraría cabida en el capítulo del "Reparto" en la en la "Economía Política", y habría que consagrarle un capítulo especial que se denominaría "de despojo en todas sus formas".

"Que la lotería tiene como deplorable resultado intensificar las inclinaciones al juego de azar y familiarizar la opinión pública con la idea de la riqueza adquirida sin trabajo y sin preocuparse de la estafa encubierta que este sistema significa".— (Gide).

Que nuestros Código Penal (art. 276) castiga el juego de lotería y una ley especial le pone cortapisas declarando que sólo por medio de una ley podría autorizarse la explotación de un vicio semejante.

Que la razón de los millones que salen del país para loterías extranjeras no es argumento y los millones continuarían saliendo toda vez que se exacerbaría la pasión del juego, como lo demuestra el hecho de que los "Gobiernos que las habían utilizado para sacar dinero hoy tratan de suprimirlas, empezando por la Francia que ha renunciado a ellas y hoy las subordina a autorizaciones del parlamento".—(Gide).

Que los fútiles pretextos de filantropía que se aducen no atienden las consecuencias de desmoralización social que encierran y están en completa pugna con los principios científicos de la ciencia económica que informan la defensa de la Salud Pública, la cual es base fundamental de la constitución del derecho económico—muy distante del individualismo egoísta y de los azares de un feroz darwinismo so-

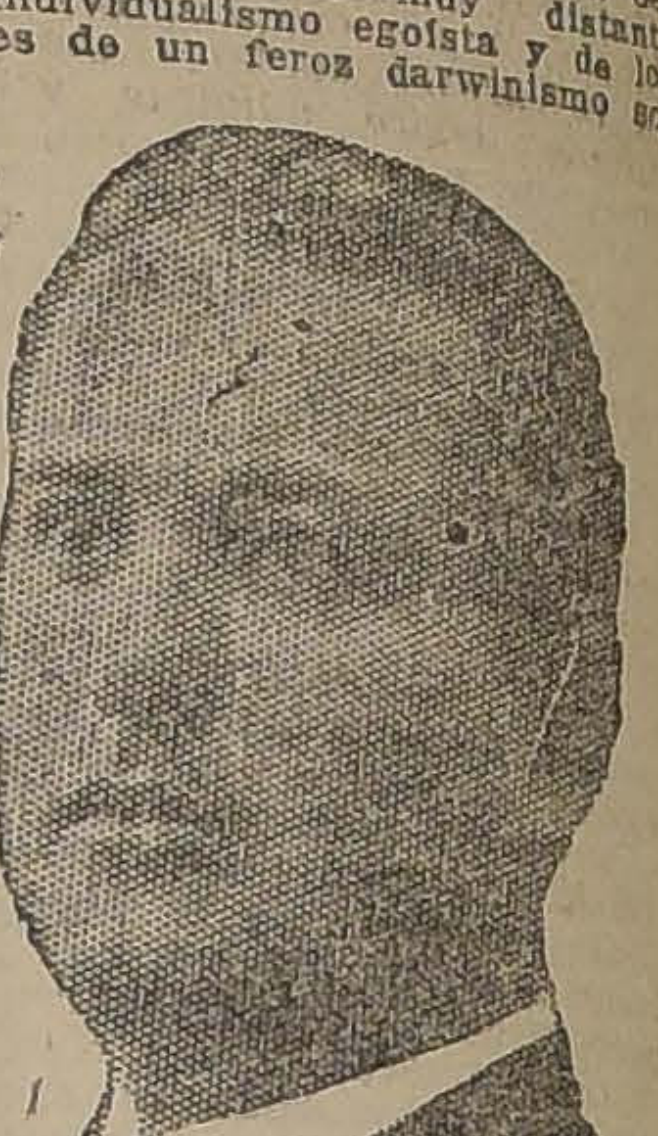

SEÑOR GASPAR MORA (DEMOCRATA)

Ministro de Guerra y Marina

cial—que se inspira entre otros principios en el derecho a la existencia. "El individuo por el hecho de su nacimiento está sometido a las cargas sociales y posee una capacidad real de trabajo. Es un elemento de la organización económica y el organismo económico, solidario de todos los elementos susceptibles de trabajo no debe abandonar a ninguno. Ante el derecho a la existencia la colectividad asume una responsabilidad directa frente al individuo." (A. Rey).

Este derecho implica el derecho a la "Asistencia" la cual está lejos de ser reconocida integralmente en nuestro país, en donde se conoce aún bajo el nombre de "Beneficencia", lo que vale decir, que se halla en el período de la limosna; pero a espensas del Estado y hoy pretende elevarse a la edificante categoría de pantalla de los juegos de azar.

SEÑOR GUILLERMO BAÑADOS (DEMOCRATA)

Ministro de Industria y Obras Públicas

Al reconocer el derecho a la "asistencia"—y nuestro programa al establecerlo—debe dársele toda su fuerza, no como un dón sentimental del privilegio hacia el indigente, sino como el primer deber de la colectividad y un derecho de cada uno de sus componentes.

Acuerda, recomendar a su representación parlamentaria que se oponga al proyecto de "Lotería de Beneficencia" y

2.o Que impulse el proyecto de creación del Ministerio de Sanidad, Asistencia y Previsión Social que se encuentra informado por la comisión respectiva de la Cámara de Diputados y el proyecto de Seguro Obrero.—**Julio Bustos A.** (delegado de Arauco).

EL PREMIER ANTICIPA A "LA NACION" ALGUNOS PUNTOS DEL PROGRAMA MINISTERIAL

Ayer tuvimos oportunidad de conversar con el jefe del nuevo Gabinete, don Pedro Aguirre Cerda, y le pedimos que anticipara a "La Nación" algunos puntos del programa de Gobierno que realizara en el desempeño de sus funciones el futuro Ministerio.

El señor Aguirre Cerda, antes de referirse al tópico de nuestra pregunta, quiere explicarnos algo sobre la gestación del Gabinete que él preside y al efecto, nos dice:

—Desde que se iniciaron las gestiones de organización ministerial, fué anhelo de mi partido y mío formar un Gabinete en el cual estuviesen ampliamente representados todos los partidos de la Alianza. Dificultades posteriores hicieron que este propósito no se pudiera realizar, y así ha quedado formado un Gabinete sin la concurrencia del Partido Liberal, el que por razones sobradamente conocidas sólo estará indirectamente representado en este Gabinete.

—Pero en todo caso, declaraciones reiteradas de nuestro aliado, nos han ofrecido un apoyo amplio y leal para el desempeño de nuestras tareas, pudiendo decirse al tenor de esas declaraciones que el Partido Liberal se encuentra realmente representado en el Gabinete en cada una de las personas que de él formamos parte, y puedo asegurar a ustedes que cada uno de los ministros considerará una obligación de honor esta representación que les impone el debido resguardo de los intereses del Partido Liberal. Debo recordarles a este respecto que ha habido más de un caso de Gabinetes de Alianza que han contado con la adhesión de uno de los Partidos que forman esta combinación política sin que él estuviese representado por sus propios miembros dentro del Ministerio. Así recuerdo varios Ministerios de Alianza en el cual el Partido Radical se consideró plenamente representado por Ministros liberales, y otro en que el Partido Demócrata se abstuvo de formar parte del Gabinete prestándole igualmente su apoyo para su labor. Son estas situaciones especiales de orden interno de los partidos o de las combinaciones políticas que no alteran su cohesión ni afectan a los intereses del Partido momentáneamente alejado de la tarea de Gobierno.

Entrando en seguida al programa de acción del nuevo Ministerio, el señor Aguirre Cerda nos manifiesta que en un Consejo de Gabinete que se celebrará probablemente hoy o mañana, de acuerdo con sus colegas, elaborará el programa ministerial.

Sin embargo, por las conversaciones que ya ha mantenido con los futuros Ministros y de acuerdo con la acción que piensa desarrollar en la Cartera del Interior, el señor Aguirre Cerda estima que puede adelantarnos algunos de los puntos que preocuparán de preferencia a los Secretarios de Estado.

—Nuestro programa, nos dice, será, en resumen el programa de la Alianza Liberal, social, económico y doctrinario y a su cumplimiento dedicaremos todas nuestras energías.

Como punto primordial de la amplia esfera de acción que comprenden estas palabras nos ocuparemos de reconstituir la Hacienda Pública, haciendo entrar las finanzas por un camino que pueda conducirnos en breve plazo a una situación económica estable. Haremos economías en forma efectiva, en todo y como sea posible, aunque nuestra labor encuentre antipatías.

En nuestra política de economías fiscales puedo enumerarles algunos puntos básicos:

Restringiremos rígidamente los gastos fiscales; no se ordenará construir ninguna obra pública nueva que no produzca inmediatamente; no se hará ninguna concesión fiscal gratuita, sacaremos el mejor provecho de los bienes nacionales; llamaremos al país a todas las personas que en carácter de funcionarios del Estado desempeñan comisiones en el extranjero y cuyos servicios no sean absolutamente indispensables.

El Gobierno estudiará la reforma de los aranceles aduaneros sobre una base de justa protección a las industrias nacionales y teniendo como punta de mira alzar los derechos para los artículos de lujo o superfluos y si es posible reducir los que afecten a los artículos de consumo necesario o popular.

—El abaratamiento del costo de la vida será uno de los puntos cardinales de nuestra acción en el Gobierno. Desde luego y con la cooperación de los municipios, se adoptarán medidas que tiendan a este fin en Santiago y Valparaíso, para que ellas sirvan de ensayo para el resto del país.

—Recabaremos del Congreso el pronto despacho de las leyes de protección a los obreros y empleados. Procuraremos, al efecto, la aprobación inmediata de partes del Código del Trabajo y de algunas leyes especiales como la de protección a los empleados particulares.

Será también atención preferente del Gabinete el fomento de la producción en todo sentido, alentándola no sólo con leyes que vayan encaminadas a ese fin, sino con una serie de medidas de todo orden que estudiaremos y aplicaremos a la brevedad posible.

Nos encontramos en aguda crisis financiera y económica. Lo digo así porque tenemos el propósito de acometer inmediatamente la solución de este grave problema y porque debemos esta sinceridad al país, a todos nuestros connacionales cuya cooperación vamos a solicitar para esta cruzada por la salud económica nacional.

—Impulsaremos el proyecto de Banco Central como un medio de dar estabilidad a nuestra moneda y arbitraremos las leyes de recursos que sean necesarias para equilibrar nuestros Presupuestos y cumplir con las obligaciones que tenemos contraídas tanto en el Interior como en el extranjero. Tendremos especial cuidado en procurar que los contribuciones pesen con verdadera equidad sobre los ciudadanos y en ningún caso perturben el desarrollo de la producción nacional sobre la cual ciframos toda nuestra esperanza de bienestar económico y social.

—Con el objeto de procurar una situación de completo alivio a la Empresa de los Ferrocarriles, el Gobierno estudiará un proyecto para descongestionarla del exceso de empleados que la oprime. Al efecto se recabará el acuerdo del Congreso para dictar una ley que permita llegar a ese resultado en combinación con un plan de colonización nacional en terrenos del Estado.

—En el orden de las leyes políticas el Gobierno se preocupará de obtener la reforma de la ley electoral estableciendo la inscripción como un derecho normal del ciudadano que éste pueda ejercer sin las trabas que hoy se le oponen.

En suma, nos dice el señor Aguirre, pondremos todo nuestro fervoroso anhelo de bien público al servicio de un programa neto de Gobierno con ideas bien concretas y de realización rápida y eficaz.

Base necesaria de nuestra acción tiene que ser la paz social y el bienestar económico y para aproximarnos a este ideal pondremos en práctica todas las medidas justas y prudentes que contribuyan al saneamiento de nuestra moneda, al abaratamiento del costo de la vida y al aumento de la producción nacional. Si de esta manera logramos dar no sólo estabilidad sino vigorosa capacidad de desarrollo a la riqueza nacional habremos contribuído a la solución de casi todos los problemas nacionales de los cuales son estos postulados un factor esencial.

PARTIDO DEMOCRATA

CLUB SOCIAL GUERRILLEROS. —Hoy, a las 3.30 P. M., se llevará a efecto la conferencia que tiene anunciada el señor Aniceto Sánchez, cuyo tema es: "Democracia Futura".

Se cita a las distintas comisiones que tienen a su cargo misiones que cumplir, para darles nuevas instrucciones, sobre los últimos acontecimientos políticos.

CENTRO DEMOCRATA MOISES GONZALEZ. — San Pablo 2485.—Cítase a sesión de Directorio para hoy, a las 5 P. M.

CENTRO GUERRILLEROS DE LA DEMOCRACIA "Fco. J. LIRA". —Maestranza 226.— (Oficial).—Se cita a asamblea para el Martes 22 del presente, a las 8 1|2 P. M., por haber asuntos de suma urgencia de que tratar, entre ellos el resultado del último beneficio; el tesorero hará una exposición de los fondos de tesorería; Inauguración del nuevo local.

Se nos pide rogar a los socios traten de ponerse al día en el pago de las cuotas, como asimismo a las personas que le adeudan dinero a la tesorería, se apresuren a cancelarlo antes de proceder a dar cuenta a la samblea.

AGRUPACION DEMOCRATA DE PEÑAFLOR.— Como ya se había anunciado, hoy se llevará a efecto la fundación del Comitié Demócrata de Peñaflor.

A esta fiesta asistirán miembros del Partido Demócrata y sus representantes. Dicha asamblea se llevará a efecto en el Teatro de Peñaflor.

La Agrupación cabecera de Malloco asistirá en masa a esta fiesta política, a fin de darle mayor brillo a la fundación de este Comité.

DIRECTORIO DEMOCRATA DEPARTAMENTAL.—Cita a sesión ordinaria para hoy, a las 10 A. M., en 21 de Mayo 850, para tratar, entre otros asuntos, de lo siguiente:

Huelga de los obreros de imprenta, interpretación del artículo 6.o, concurrencia a la asamblea de hoy de la Agrupación Comunal de Portales.

CENTRO DEMOCRATA DE LA DECIMA COMUNA.— Se ha citado a sesión para hoy, a las 11 A. M., en San Diego 322, altos, con el objeto de nombrar delegados ante la Confederación Demócrata, y discutir el siguiente voto del señor Máximo Bravo: "Considerando que las incidencias de la Cámara de Diputados, promovidas por miembros de la Unión Nacional y apoyadas por gran parte de los aliados del Partido, significan una censura para el Ministro demócrata, señor Robinson Paredes, por la concesión del Ferrocarril de Oficina Vergara a Coya: Que esta concesión permitirá disminuir en ochenta y siete kilómetros el recorrido que se hace actualmente por el Ferrocarril de Antofagasta; que esta circunstancia abarata considerablemente la elaboración del salitre, lo que es un beneficio para le mejoramiento de la situación económica nacional, El Centro Demócrata de la Décima Comuna acuerda: 1.o Felicitar a su Ministro por haber hecho esta concesión, que consulta los bien entendidos intereses de la nación; 2.o Pedir a la representación parlamentaria de Santiago, que trabaje en el sentido de exigir más lealtad de los aliados, y en caso necesario, por recobrar su libertad de acción y 3.o Ofrecer el concurso al Gobierno del señor Alessandri en todo lo que se refiere al cumplimiento del programa que dió a conocer como candidato a la Presidencia de la República.

CENTRO DEMOCRATA DE SANTIAGO.— (Versión oficial).—El Jueves ppdo. celebró sesión este Centro político, bajo la presidencia del vice, señor Hernán Vargas, actuando de secretarios los titulares señores Salvador Sackel y Hernando Bravo y con numerosa asistencia de asambleístas.

Se dió cuenta de la elección de nueva mesa directiva y se leyeron las actas respectivas que fueron aprobadas por unanimdad.

Sobre una actitud del Ministro de Instrucción.— El señor Hernán Vargas, da cuenta de la actitud asumida por el Ministro de Instrucción, señor Labarca, con el compañero del Centro y tesorero señor Tejías, al ir a solicitarle en representación de la Asociación de Profeores de Chile, se sirviera informarle sobre los motivos que se han tenido en vista para separar de su puesto a la profesora de la Escuela Normal de Concepción, señorita Bertina Pérez. Manifiesta que la descortesía del señor Labarca y la actitud atropelladora significan un desconocimiento del derecho de petición garantido expresamente por el artículo 6.o de la Constitución Política, y termina proponiendo el siguiente voto:

"El Centro Demócrata de Santiago, en vista de la falta de cortesía de que fué víctima de parte del honorable Ministro de Justicia e Instrucción Pública, don Guillermo Labarca, su prestigioso Tesorero don Santiago Tejías al ir en representación de la Asociación de Profesores de Chile a informarse de los motivos de separación de la profesora de la Escuela Normal de Concepción, señorita Bertina Pérez; y ejerciendo el derecho de petición garantido expresamente por el artículo 6.o de la Constitución Política, acuerda: Manifestar a S. E. el Presidente de la República, que los funcionarios de carácter violento y despótico están reñidos con los regímenes democráticos".

El señor Serafín Soto manifiesta que debe dejarse constancia de que la actitud del señor Ministro no ha sido sólo una falta de cortesía, sino algo más, como igualmente que no hay para qué hacer presente esto al Presidente de la República.

Después de un corto debate, se aprobó el voto por unanimidad.

PARTIDO LABORISTA

ASAMBLEA FEDERAL DE SANTIAGO. —De orden del Comité Ejecutivo, cítase a sesión a la asamblea para hoy Domingo, ne Nataniel 277, a las 2 P. M.

PARTIDO COMUNISTA

CENTRO DE LA OCTAVA COMUNA.— 5.o Aceptar como afiliado al ciudadano Carlos Urra.

DIRECTORIO GENERAL DEMOCRATA

Para las once de la mañana de hoy está citado especialmente el Directorio General Demócrata con el objeto de ocuparse del pase de sus dos Ministros, señores Bañados y Mora.

Se nos pide hacer presente que estas líneas sirven de citación, debido a la premura del tiempo.

JUNTA DIRECTIVA LIBERAL DEMOCRATICA

Para dar el pase correspondiente a don Enrique Zañartu para ocupar la cartera de Hacienda ha sido citada la Junta Directiva balmacedista a sesión extraordinaria a las 11 y media de la mañana.

En la imposibilidad de repartir citaciones personales, se nos encarga avisar a los directores que el presente aviso debe considerarse como suficiente invitación.

EL MINISTERIO JURARA ESTA TARDE

El Ministerio Aguirre Cerda-Briones Luco prestará esta tarde su juramento constitucional ante el Presidente de la República.

El actual Ministro de Relaciones Exteriores, que tuvo que salir ayer de Santiago, ha dejado, según se nos dice, firmados los decretos respectivos, de aceptación de la renuncia del Ministro del Interior, don Cornelio Saavedra y nombramiento del reemplazante.

El Partido Demócrata está a cargo de don Juan Vargas Márquez

Por tener que salir esta noche de Santiago, don Juan Pradenas Muñoz, presidente en ejercicio del Partido Demócrata, quedará en su reemplazo el vice-presidente, don Juan Vargas Márquez.

MATRIMONIO BACHLER-TOBAR PINOCHET.—

Los novios

MANIFESTACION.—En la noche del Viernes, un grupo de sus amigos ofrecieron una comida al señor Camilo Ossa Munita. Asistieron las siguientes personas:

Señores Camilo Ossa Munita, Luis del Solar Aspillaga, Francisco Montes, Raúl y Gustavo Cañas, Roberto Palma González, Alberto Canales, Emilio Dupré del Canto, Edwin Leigh, Germán de la Cerda Cerda, Elías Gacitúa Rengifo, Roberto Domínguez, Raúl y Roberto Campusano, Enrique Valdés, Fernando y Gabriel Montes Montes, Carlos Muñoz Ossa, Arturo y Ricardo Fernández Beraud y otros.

EN LA DIPLOMACIA.—Por celebrarse hoy el aniversario de la independencia de Colombia, el Encargado de Negocios recibirá en la Legación, Moneda 778, a la colonia colombiana de 11 a 12 M.

En la tarde, de 6.30 a 8, recibirá el señor Reyes y la señora Izquierdo de Reyes, al Cuerpo Diplomático y a sus relaciones sociales en los salones del Club de Señoras, que han sido galantemente cedidos para esta ocasión.

—Ayer se ha dirigido a Montevideo, nuestro Ministro en el Uruguay, señor Luis Orrego Luco.

—En la combinación transandina de mañana llegará de regreso de Buenos Aires, el Embajador argentino, Excmo. señor Manuel J. Malbrán, y señora María Luisa de la Lastra de Malbrán.

CONSEJO NACIONAL DE MUJERES.—Elección de Mesa Directiva.—El próximo Sábado 26 del presente, habrá sesión de asamblea, en la cual, de acuerdo con los estatutos, se procederá a renovar la Mesa Directiva de esta institución.

Se encarece la asistencia al mayor número de socias.

La sesión será a las 6 en punto, en Delicias 465.

LANA
A $ 34.50 EL KILO
REALIZA DESDE UNA MADEJA LA FABRICA DE
LIBERTAD 241
(Entre Huérfanos y Av. Portales)

Regalo!
a
$ 18.-
Precio anterior, $ 35, ahora sólo a 18 pesos.
"LA FLOR DEL DIA"
SAN ANTONIO 98, ESQ. MONEDA

TABACOS
IMPORTADOS
CRAVEN
BARON
SIR PHILLIS
PARTAGAS
Casa Renard
BANDERA 176

En San Diego 7
TEJIDOS DE PUNTO, TRAJES SASTRE.
BATAS, CASACAS, VESTIDITOS.
TRAJECITOS
—:— Precios bajísimos —:—

Gran Realización
A PRECIOS EXCEPCIONALES
en
SOMBREROS ADORNADOS
Aux Modes de París HORMAS Y FANTASIAS
Compañía 1033 al llegar a la Plaza

ALIMENTO MEYER
Es el
mejor alimento
para niños
ALIMENTO MEYER

A LAS SEÑORAS Y SEÑORITAS
DE NUESTRA DISTINGUIDA
SOCIEDAD

El martes próximo, a las 3 P. M., tendrá lugar la quinta CONFERENCIA Y DEMOSTRACION PRACTICA DE ECONOMIA DOMESTICA, reuniones que desde tiempo atrás esta Compañía viene ofreciendo gratuitamente a las damas de nuestra sociedad.

Las señoras y señoritas que se interesen por asistir a esta reunión pueden pasar el Lunes a las 10 A. M. por nuestra oficina, a retirar las tarjetas que le servirán de entrada.

LOS PREPARADOS QUE SE HAGAN EN ESTA REUNION SE RIFARAN ENTRE LAS ASISTENTES

Compañía de Consumidores de Gas
de Santiago
SANTO DOMINGO 1061

MANIFESTACION.—

Asistentes a la comida que el personal del Banco Franco Italiano le ofreció a don Jorge Opazo, con motivo de su próximo matrimonio.

MATINEE INFANTIL.—

Niñita Mimí Brieba, que ofrecerá esta tarde una matinée a un grupo de amiguitas, en su residencia de la calle Castro

AUDICION DE MUSICA NACIONAL.—La tarde del Lunes, en la elegante sala de té de Gath y Chaves, la orquesta que dirige el maestro Armando Carvajal ejecutará un selecto programa musical de conocidos compositores chilenos, lo que contribuirá notablemente a hacer más agradable el distinguido ambiente de la sala:

Primera parte

1. Soro.—Danza d'amore.
2. Farr.—Elegía.
3. Pérez Freire.—San Cristóbal (Shimmy).
4. Leng.—Dolora N.o 1.
5. M. Luisa Sepúlveda.—a) Me dirás? (Romanza en la mayor; b) Xanthia.
6. Soro.—a) Canción triste; b) Consolación (Vals); c) Danza Fantástica.

Segunda parte

1. Bisquert.—a) Berceuse; b) Melancolie d'amour (Vals lento).
2. H. Allende.—Dos tonadas de carácter chileno.
3. Rengifo.—A Ninnette (Vals)
4. C. Pereira M.—Detresse.
5. Pérez Freire.—Gloria! Victoria! (Marcha).

IN MEMORIAM.—El Lunes 21 de Julio, primer aniversario del fallecimiento del señor Eulogio Videla Olmedo, se oficiará una misa por el descanso de su alma en la Parroquia Arcángel San Rafael, Avenida Matta, a las 8 1/2 A. M.

LA NATURALEZA
HACE NUEVOS
CUTIS

(Del "Family Physician")

Es sabido que la piel humana constantemente sufre un proceso o desgaste y renovación. Cuando se avanza en años o la vitalidad declina, dicho proceso se entorpece. Entonces la piel mortecina y gastada permanece tanto tiempo adherida que las personas se ven con decepción cada día más avejentadas por el mal aspecto que presenta un rostro surcado de arrugas y manchas. El sentido común enseña que es inútil pretender revivir con cosméticos o polvos un cutis ya gastado y descolorido. No hay en tal caso procedimiento más acertado que el natural que consiste en quitar la piel mala. Se ha probado que la cera ordinaria mercolizada, tiene la propiedad de absorber la piel debilitada, y lo hace en partículas tan pequeñas y en formas tan suaves y gradual, que no causa molestia alguna. La cera mercolizada — que se puede adquirir en cualquiera Farmacia — se usa por las noches lo mismo que si fuera cold cream, y se retira a la mañana siguiente con un poco de agua caliente. Si quiere usted poseer un cutis hermoso, rosado y fresco, ponga en práctica este sencillo procedimiento.

MUEBLES
de todos estilos, a precios bajísimos vende
La Universal
CATEDRAL 1131
FRENTE AL CONGRESO
Damos facilidades en el pago. Entrega inmediata.

LA INDUSTRIA
PARISIENSE

siempre pendiente del bienestar y del lujo de la mujer, rinde un homenaje al encanto femenino, por la perfección que ella ha alcanzado, particularmente en perfumería.

Efectivamente, es por la frescura eterna de su sonrisa, señora, que la **CREMA SIMON** no admite en preparación sino productos puros, exentos de toda materia nociva o grasosa, y emplea para su perfume solamente esencias naturales de flores.

Gran Relización
DE
CHALECOS DE
LANA VICUÑA
A $ 35 CADA UNO
EL MAS LINDO SURTIDO REALIZA LA FABRICA DE
LIBERTAD 241
(Entre Huérfanos y Av. Portales)

HULE
para mesa, gran surtido, y casi regalado • • metro.
Mercería Agustinas
AHUMADA 42
Mercería Internacional
ALAMEDA 2065

LA PROXIMA TEMPORADA LIRICA EN EL MUNICIPAL.—Las familias abonadas.—Como ya hemos anunciado, el 21 del mes próximo debutará en el Teatro Municipal la gran compañía lírica que dirige el maestro Comm. Alfredo Padovani, y en l. que figuran el célebre tenor Miguel Fleta, la diva Gilda Dalla Rizza y el gran barítono chileno Carlos Morelli.

La obra de debut será **"Aída"**, que será cantada por la soprano Sara Cesar, Contralto Blanca Sadun, tenor Ismael Voltolini, barítono Carlos Morelli y bajo Claudio Mansueto.

El segundo día se presentará el gran tenor Fleta, cantando "Tosca" de Puccini.

A continuación damos la lista de las familias abonadas hasta ayey a palcos y plateas:

Abonados a palcos:

Gregorio Ossa, Enrique Morandé, Carlos Justiniano, Carlos Edwards, Alberto Hurtado, Arturo Alessandri R., Manuel A. Maira, Carlos Balmaceda, Guillermo Edwards, Ignacio León, Alberto Vial, Luis Edwards, Guillermo Mackenna, Marcial Martínez de F., Rodolfo Errázuriz, Eugenio Brusadelli, Ana Irarrázaval Ramos, Alfredo Barros Errázuriz, Javier Bustamante, Manuel Bunster Claudio Matte, Castillo de Ruiz, Nicoló Almanza, Florencio Valdés C., Arturo Lyon y Sara del Campo de Montt.

Platea:

Pastor Valenzuela Valdés, Jorge Peña, Roberto Sánchez, José Luis Errázuriz, Mario Valdés, Pablo Valdés, Guillermo Aguirre, Jorge Valdivieso Solar, Ignacio Valdivieso Solar, Elías Vergara, Luis Fons, Enrique Zañartu Eguiguren, Ricardo Valdés, Agustín Eguiguren, Jorge Undurraga, Jorge Cruz Montt, Francisco Montt, Manuel García de la Huerta, Rodolfo Wedeles, Emilio Williams, Florencio Brieva, Jorge Varas, Ernesto Silva, Luis Buscaroli, Bejamín Berstein, Enrique Echavarría, Armando Zúñiga, Domingo Tocornal, Oscar Viel, Julio Infante, Ismael Valdés Valdés, Alberto Covarrubias, Hernán Larrain Roberto Torretti, Alejandro Silva, Armando Podestá, Aldo Contrucci, Ramón Urgelles, Víctor Manuel Vera, Arturo Toro, Julio de la Sierra, Carlos Cuevas, Carlos Ossandón, Arturo Gardeweg, Gastón Ruddloff, Nicolo Almanza, Gaspere Biondo, Jorge Avalos, Melania de del Campo, Carlos Méndez, Jorge Valdés O., Alejandro Rengifo, Santiago Davis, Manuel Cuadra, Enrique Gardeweg, Gustavo Silva Campos, Guillermo Feliú, Hernán Figueroa Anguita, Comandante Terán, Luis Videla, Castro Oliveira, Arturo Silva Bascuñán, Oscar Valenzuela Julio Silva Rivas, Carlos Vega, Gildo [illegible] vetti, Carlos Vergara Cortéz, Jorge Pérez, Rafael González, Raimundo del Río, Jorge Larrain, Pommerans, Héctor Boccardo, Escuela de Caballería, Jorge Eyzaguirre, Severo Vidal, Carlos Ossa, Genaro Fronda, Ricardo Tessa, Juan Cardone, Raúl Flores, Miguel Valdés, César Vicuña, Oscar Prat, Conrado Cuevas, Exequiel Pinto Ovalle, Osvaldo Rodríguez, Luis Videla Herrera, Sarratea de Dublé, Braum de Valdés, Roberto Simpson, Francisco Urrutia, Carlos Rogers, Antonio Varas Montt, Manuel Amunátegui, César Ferrera, Roberto Castro, José López y López, Lincoln Salvo, Alejandro Montero, Luis Torres Reyes, Pedro Torres Reyes, Alfredo Troncoso, Luis Eduardo Cifuentes, Alejandro Poblete, Jorge Matte, David Rojo Ureta, Emilio Cuevas, Arturo Fernández Pradel, Alvaro Bonilla Lara, Armando Urrutia Yáñez, Julio Contreras, Francisco Irarrázaval, Jorge Cruz, Alfredo Barriga, Ignacio Irarrázaval, Gastón Uriosti, Manuel Bascuñán, Carlos Ossandón Guzmán, Roberto Ossandón Guzmán, Jorge Fernández Montalva, Alfredo Cueto, Andrés Díaz Bravo, Agüero de Saavedra, José Albónigo, Eugenio Huidobro, Pedro Errázuriz Tagle, Manuel Grez Eguiguren, Roberto Araya, Américo Tritini, Roberto Gellona, Florencio Guzmán Bañados, Julio Martínez Montt, Manuel Huidobro, Ramón Cruz Montt, Tomás Echeverría, Miguel Opazo, Andrés Delmann, Arturo Ganga, Rafael Pérez, Oscar Donoso G., Gaspar Toro Barros, Edo. Donoso, Pedro Opazo Letelier, Marcos Vargas, Alfredo Noguera, Alejandro Errázuriz M., Francisco Alvarado, Eugenio Guzmán, Luis Calvo C., Carlos Fernández Correa, Luis Ambrosio Concha, Félix Donoso, Eliodoro Yáñez, Juan Molina L., Carmela Vidal de Huidobro, Barahona Novoa, Maximiliano Gatica, Enrique Ruiz Tagle, Carlos Vial, Germán Fuenzalida, Herrera Rogers, Joaquín Errázuriz, Luis Undurraga, Fernando Donoso, Víctor Araya, Regimiento Tacna, F. Echeverría, Joaquín Santa Cruz.

PIDA VINO BENITEZ

FAMILIA
El número correspondiente al presente mes sale el
MARTES 22
Desde este mes
FAMILIA
ha aumentado sus páginas y recibido reformas en su material gráfico que podrá satisfacer los gustos más exigentes.
Impóngase de las últimas novedades de la Moda

"Tricotesse"
EXPOSICION
Los Ultimos Modelos
Trajes sastre, batas, casacas
bufandas, vestiditos, trajecitos
LANA, SEDA, BOUCLE, BOUTONNE
980 -:- Agustinas -:- 980
CASI ESQUINA AHUMADA

EN SOCIEDAD.—

Señorita Elsa Baeza Frías

Millones de parásitos
amenazan continuamente
su dentadura
Exterminelos usando
el gran dentrífico
PASTA ESMALTINA

PARA LA ANEMIA ¡ LA LACTANCIA
OBLEAS
LACTEOSAS
FARR
TONIFICA A LA MADRE ¡ —
ROBUSTCE AL NIÑO

MUEBLES
De comedor, dormitorio, escritorio
A precios sumamente bajos con grandes facilidades en el pago, vende:
La San Antonio
MONEDA 952
FRENTE CASA MUZARD

American Cinema
Hoy DOMINGO 20
2 GRANDES
BAILES
DE 6 A 8.30 Y DE 10 A 12.30
Regia orquesta
Jazz-Band
American
NOTA.—Miércoles 23, día de moda, dos regios bailes. En el baile de la noche se sorteará un premio de 25 pesos para las señoritas que concurrirán al baile.

A LAS SEÑORAS DE
SANTIAGO
Las invitamos a visitar nuestra casa de Modas y Confecciones,
LA FEMME CHIC
MONEDA 867
Exposición de los últimos modelos en trajes sastre y vestidos para la próxima temporada de Primavera,

Peletería Americana
1102 - DELICIAS - 1102 (esquina San Diego)
El más hermoso y extenso surtido de
PIELES
PRECIOS BAJISIMOS. — TRANSFORMACIONES.
COMPOSTURAS
Por habernos llegado atrasada una gran partida de pieles, vendemos a precios sin competencia.

LA TOS Y LOS RESFRIADOS MAS
ANTIGUOS
SE CURAN RADICALMENTE CON EL JARABE
PECTORAL DE CEREZAS
— DEL —
LABORATORIO LONDRES
DEPOSITARIO POR MAYOR: CARMEN N.o 423

TE.—

Durante el té que ofrecieron ayer tarde don Enrico Piccione y señora

EL GRAN CONCURSO DE BELLEZA, ORGANIZADO POR "LA NACION" Y "ZIG-ZAG".—En un período de franca actividad ha entrado el torneo mantenido por las empresas periodísticas nombradas. Se ha recibido ya el fallo de casi todos los Jurados instituídos para cada provincia; terminada esta primera etapa, a no dudarlo en breve plazo, entrará a actuar el Jurado General, cuyo fallo determinará cuáles son las tres bellezas del país.

El fallo emitido por cada Jurado no sólo ha sido en atención a los retratos recibidos, que podía haber dado margen a una apreciación errada del veredicto, sino que ha tenido muy en cuenta el conocimiento personal de la sociedad. Con este temperamento adoptado, además de ceñirse al verdadero fin del Concurso, no se ha privado de concurrir a ninguna concursante que tuviere méritos para tomar parte en él.

Una vez recibido el fallo del Jurado General, formado por distinguidos Diplomáticos del Cuerpo residente, se procederá a la solemne proclamación de la reina de la Belleza Nacional, para la cual se han preparado los Juegos Florales de mayor importancia que se hayan celebrado en el país, cuya fecha y teatro en que se llevará a cabo se dará a conocer oportunamente.

EN CASA DE DON FLORENCIO VALDES CUEVAS.—Anoche se efectuó el banquete que don José Florencio Valdés Cuevas ofrecía en su elegante residencia de la calle de Agustinas, en honor del Ministro de España, Excmo. señor Bernardo Almeida y Herreros y de su distinguida esposa.

Asistieron numerosos miembros del Cuerpo Diplomático, de nuestra sociedad y altas personalidades de nuestro mundo político y social.

MATINEES.—Con motivo de su cumpleaños, la niñita Adriana Caballero Cristi dió una matinée a un grupo de sus amiguitas.

Asistieron las siguientes niñitas: daurre Madariaga, Teresa Fagalde, Adriana Caballero Cristi, Ema Vidé, Xinema Cristi Moreno, Luz Maturana Vergara, Luisa Marón Benítez, Gabriela Silva Cristi, Elena Fagalde, Leonor Maturana Vergara, Inés Ballacey Urzúa, Ellana Leiva Costa, Raquel Cristi Moreno, Ester Vidaurre Madariaga, Eugenia Moreno, Inés Caballero Cristi, Adriana Silva Cristi, Teresa Caballero, Alfonso Leiva Costa, Orlando Marín Benítez, Enrique Cristi Moreno, Guillermo Márquez Castelló, Jorge Marín Benítez.

—Esta tarde se efectuará la matinée que la niñita Mimí Brieba ofrece a un grupo de amiguitas, en su residencia de la calle Castro.

MATRIMONIO CONCERTADO.—

Señorita Vitalia Marambio Molina, cuyo matrimonio con el señor Eugenio Barriga Errázuriz ha quedado concertado ayer

DOÑA ROSALIA CORDOVEZ v. DE CAÑAS.—Una de las figuras más antiguas de nuestra sociedad desaparece con el fallecimiento de la señora Rosalía Cordovéz viuda de Cañas, ocurrido en las últimas horas de la tarde de ayer.

Su trato afable y cariñoso y sus bondadosos sentimientos, le conquistaron dentro del círculo de sus amistades, verdaderas simpatías y cariño.

Su muerte enluta distinguidas familias de esta capital y de La Serena.

EN HONOR DEL EXCMO. SEÑOR AIMEIDA.—El Jueves 24 del presente, a la 1 P. M., se efectuará en el Club de la Unión, el banquete que en honor del Excelentísimo señor Ministro de España, don Bernardo Almeida y de Herreros, le ofrece nuestra sociedad, con motivo de su próximo viaje a Europa.

Las personas que deseen adherirse, pueden pasar a la tesorería del Club, a retirar sus tarjetas.

CLUB DE SEÑORAS.—Biógrafo.—Con motivo de la recepción que el señor Encargado de Negocios de Colombia dará hoy Domingo en el Club de Señoras quedan suspendidas las funciones de biógrafo de matinee y especial que tienen lugar los Domingos.

LA RECEPCION DE AYER.—

La señorita Cecilia Undurraga Larraín, acompañada de un grupo de sus amistades, durante la recepción que ofreció en la tarde de ayer.

DE EUROPA.—Se ha embarcado de regreso de Europa, el señor Angel López G.

DON GALVARINO DE LA CRUZ CASTRO.—En la mañana de ayer dejó de existir en esta capital el distinguido caballero don Galvarino de la Cruz Castro.

La noticia de su muerte ha causado penosa impresión en el vasto círculo de sus relaciones, en donde sus numerosas cualidades de inteligencia y honradez habían creado para él sinceras simpatías.

Su espíritu generoso y altruista le atrajo en muchas partes el reconocimiento de sus beneficiados.

Su muerte enluta distinguidos hogares de las provincias de Santiago y Talca, a las cuales estaba vinculado.

Sus restos serán sepultados hoy privadamente en el Cementerio General.

EL MINISTRO DE ITALIA EN PANAMA.—Ayer tarde se dirigieron a Valparaíso, donde se embarcarán con destino a Colón, el Ministro de Italia en Panamá, conde Emilio de Pagliano, acompañado de su esposa, la princesa Margarita de Massino Borbón y Parma, condesa de Pagliano.

Con este motivo, los andenes de la Estación Mapocho congregaron a distinguidas personalidades de nuestro mundo social y político y a numerosos miembros del Cuerpo Diplomático, que acudieron a despedir a los distinguidos viajeros.

SOCIEDAD DE EMPLEADAS DE CASAS PARTICULARES.—1.a Sección San Gerardo.—Segú el acuerdo tomado en la últim reunión los empleados de ca particular, tendrán sesión en l Casa de Ejercicios de San Jos Moneda 1779, a las dos de la tar de cada Domingo tercero del me Hoy es día de reunión y pued asistir toda persona empleada e el servicio de las casas.

2.o Sección Santa Marta.—S convida para hoy Domingo a to das las empleadas a la reunió mensual en la Iglesia de las Ro sas esquina de Amunátegui, a las 3 de la tarde.

VIAJEROS.—El señor Valenti Brandau y señora se han dirigid a Europa. Fijarán su residenci en París, Rue des Ecoles 48.

"PIDA VINO BENITEZ"

PARA LUTO

Es inapreciable nuestro famoso teñido negro. No sólo es hermoso. Tiene la particularidad de no alterar las formas y el tamaño de los ternos, trajes ricos de seda, lana y algodón; abrigos, sobretodos, guantes, piel, etc. TAMBIEN IGUALAMOS A LA MUESTRA TODOS LOS COLORES DE MODA Y DESMANCHAMOS PROLIJAMENTE TODA ROPA DELICADA

— Precios bajos —

Tintorería "EL ARTE"

AGUSTINAS 832, FRENTE AL TEMPLO SAN AGUSTIN, Y DELICIAS 2192 (PORTAL)

RAMIS CLAR

LA ISLEÑA y EL NEGRO BUENO

Las mejores pastelerías de Santiago

TORTAS—POSTRES—PASTELES

Helados, crema chantilly, etc.

Piezas artísticas de Pastelería para regalos.

Ordenes para fiestas y tertulias.

L. DUCHESNE ESTADO 250

MADAME DUCHESNE

ESTADO 250

Ultimos días de liquidación de Invierno en

SOMBREROS

TRAJES

ABRIGOS etc.

ORDEN NUEVA Y EXCLUSIVA

Gran PROPIEDAD

MUY CENTRAL

A DOS CUADRAS DEL NUEVO EDIFICIO DEL CLUB DE LA UNION

Compuesta de cuatro casas y garage. Mide 27 x 63, o sea una superficie de 1,700 metros.

DEUDA CAJA HIPOTECARIA: $ 160,000. — PRECIO OCASION: $ 445,000

Renta: 10 % anual

Lo que representa una gran inversión.

Una de las casas en bajos se compone de 20 piezas habitación, con parquet importado y buenas dependencias, salas de baño, gran hall, galerías y jardines.

Mayores datos y órdenes para visitarla:

HUERFANOS 1153

JOSE LUIS SILVA

PIELES Y MEDIAS

¡OJO! Los últimos días de la gran realización de todas las existencias, con 15 por ciento menos del costo, por terminación del negocio y ausentarme del país. En pieles hay: paletóes, capas, echarpes y tiras para adorno. En medias, francesas que valía el par $ 35, hoy 3 pares por $ 60; medias de seda importadas, que valía el par $ 15, a 3 pares por $ 24; calcetines franceses de seda que valía $ 35 el par, hoy 3 pares por $ 65.

CASA MANON —:— SANTO DOMINGO 1033

NOTA.—Se solicitan ofertas por las instalaciones con derecho al local, para entregar el 1.o de Agosto. DETALLES:

ZANZ, HUERFANOS 1166

Ultimo Concierto

WILLY BURMESTER

A beneficio del Colegio Alemán. Lunes a las 9.15 P. M., en el Club Alemán

Localidades en venta:

GRIMM & KERN

PROPIETARIOS

NECESITO CON URGENCIA CASAS DE RESIDENCIA, DE $ 80,000 A $ 800,000 Y PROPIEDADES DE RENTA PARA INVERSION DE CAPITALES DE DOS GRANDES COMPAÑIAS DE SEGUROS.

HUERFANOS 1153. — JOSE LUIS SILVA.

NO BUSQUE ENTRETENCION FUERA DE SU HOGAR

Dedique sus horas de descanso entreteniéndose con los juegos publicados por "La Nación" en sus ediciones dominicales. Escribanos enviándonos sesenta centavos y dándonos el nombre del juego por el que tenga interés y usted lo recibirá por el próximo correo, elegantemente impreso en cartulina.

A Nuestras Relaciones y Alto Comercio

Tenemos el agrado de comunicarles que con esta fecha hemos sido nombrados Agentes autorizados en esta plaza de los señores CURPHEY & CIA. LTDA., en la representación de las VICTROLAS Y DISCOS VICTOR, para lo cual abriremos nuestro establecimiento en Estado N.o 257, a contar desde el 20 del presente, donde nos será grato atender sus estimadas órdenes.

M. Pacheco del C. y Cía. Ltda.

Comerciantes Víctor.

PROPIEDADES DE RENTA VENDEMOS DE DE GRAN OCASION

En pleno centro comercial, espléndida propiedad de 3 pisos, construcción muy sólida, compuesta de almacenes y casas, que producen el 12%.

Precio: $ 800,000

A dos cuadras de la Plaza de Armas, regia propiedad de 3 pisos, esquina, con 6 casas habitación y 1 almacén, todo arrendado, muy buen interés siendo posible aumentarlo en un 30% más.

Precio: $ 800,000

En calle Bandera, situación más comercial, vendemos gran propiedad un piso, compuesta toda de almacenes. Espléndida oportunidad para casa constructora o particular, que desee edificarle varios pisos. La propiedad tiene una gran superficie y da a dos calles.

Precio: $ 1.000,000

Solicite mayores datos a:

RIVERA, ARCE Y CIA.

262 — BANDERA — 262

Navajas para afeitar de la afamada marca "GOLD KRONE" SOLINGEN.

CORTAPLUMAS de todos tipos y precios,
TIJERAS para costureras,
MAQUINAS de afeitar "KABESO",
HOJAS "LUNA"
JABON "LUNA"
HISOPOS

CUCHILLOS "TOLEDO" con mango liso y labrado. CUBIERTOS para mesa, de alpaca, niquel y hierro estañado. Cuchillos carniceros "DICK" de 8, 9, 10, 12 pulgadas.

ARTICULOS Y MENAJES DE CASA.— BATERIAS PARA COCINA DE ALUMINIO Y ENLOZADO

BALAS PARA PISTOLAS DE 6.35 y 7.65 m|m.

Balas y cartuchos cargados para rifles sistema

"FLOBERT"

MERCERIA Y FERRETERIA EN GENERAL

"KAPPER"

LA MAS SOLIDA, LA MAS PERFECTA E IDEAL DE LAS MAQUINAS DE ESCRIBIR.

— OFRECEN PARA ENTREGA INMEDIATA: —

V. D. HEYDE, EGGERS & LARRAIN.

VALPARAISO

CALLE DE SALVADOR DONOSO 280 - 286.

DIRECCION TELEGRAFICA "MOGREB".— CASILLA CORREO N.o 1162

TELEFONO AUTOM. 2298

FUNDOS

ORDENES DE VENTA Nuevas y Exclusiva

En provincia de Colchagua (a 20 minutos de Estación).

227 cuadras planas regadas.
Ricos suelos aptos para todo cultivo.
Famoso en la zona por sus cosechas de trébol.
Abundantemente regado, con canal propio y derechos a otros canales.
Muy buenas casas habitación.
8 posesiones de inquilino, de material sólido.
Gran galpón para 150 animales, con bodega para pasto.
Bodegas, galpón, para maquinarias, etc.

PRECIO: $ 400,000. DEUDA: $ 85,000

En provincia de Colchagua. Muy cerca de Estación.

Gran fundo triguero y ovejero.
5,000 cuadras de rulo (500 planas).
Muy apropiado para siembras de trigo y lentejas.
Muy pastoso.
Actualmente tiene una dotación de 5,000 ovejas.
Espléndida casa habitación.
Galpones, posesiones, etc.

PRECIO: $ 1.200,000. DEUDA: $ 700,000

En provincia de Ñuble.

A 25 cuadras de Estación, por muy buen camino.
50 cuadras planas regadas de muy buenos suelos.
Dedicadas a siembras y engordas.
Muy bien cerrado y apotrerado (26 potreros).
Con derecho al primer Canal que se saca del río Ñuble.
Muy buenas casas habitación, posesiones, bodegas, dos galpones, molino.
Romana para pesar animales.
Hay actualmente sembradas 150 cuadras de trigo y 10 cuadras de lentejas, que entran en la venta.

PRECIO: $ 750,000. DEUDA: $ 177,000

GRANDES FACILIDADES DE PAGO.

CHACRA EN SANTIAGO

A 1|4 de hora de la Estación Central.
45 hectáreas planas.
De ricos suelos apropiados para toda clase de cultivo.
Abundantemente regada.
Parte alfalfada.
8 potreros muy cerrados.
Regia casa habitación, recién construída con toda clase de comodidades, luz eléctrica etc.
Silo, gran galpón de lechería y anexos.

PRECIO: $ 250,000. DEUDA: $ 95,000

Luis Silva Cortés y Cía.

1125 — AGUSTINAS — 1125

Señorita Zulema Fuenzalida Castro, cuyo matrimonio con el señor Cristóbal Canelas ha quedado concertado últimamente

EN LA DIPLOMACIA.—El Ministro de España se dirigirá el 26 del presente a Europa acompañado de su señora.

NACIMIENTO.—Ha nacido un hijito del señor Bernardo Contreras A. y de la señora María Mercedes Elgueta de C.

ENFERMOS.—Se halla enfermo de cuidado el señor Juan Roland.

IN MEMORIAM.—Mañana Lunes se dirán misas a las nueve y media y a las diez en la Iglesia de San Vicente de Paul, Delicias 1632, por el descanso del alma de Julio Covarrubias Freire.

EN EL SALON CASANOVA.—EXPOSICION DE CUADROS ALBERTO VALENZUELA LLANOS.—Ayer Sábado se inauguró con todo éxito esta exposición y venta privada de los cuadros del gran maestro chileno don Alberto Valenzuela Llanos, que tan alto nombre y prestigio ha alcanzado en las principales capitales de Europa, en dos de las cuales, Roma y París, ha merecido ser laureado últimamente por sus grandes dotes artísticas que lo han hecho llegar a un alto grado de perfección en sus trabajos de pintura.

Esta exposición permanecerá abierta todo el día de hoy y en la semana entrante, para ser clausurada posiblemente el Jueves o Viernes próximos.

UNION PATRIOTICA DE LAS OBRERAS DE CHILE.—Hoy se efectuará una fiesta, a las 2.30 P. M., en el Teatro calle Campo de Marte N.o 160 con el siguiente programa:

I.—Discurso del obrero don Germán Bustos.

II.—Monólogo por el obrero señor Rosales.

III.—Piano por la distinguida pianista, señorita Elvira Figueroa.

IV.—Disertación de actualidad por la señorita Mercedes Mena.

V.—Discurso por una obrera, señora María Arriaza.

VI.—Discurso de don Bernardo Lira M.

VII.—Canto.

VIII.—Discurso por una señorita.

ENFERMOS.—Ha entrado a un período de franca mejoría, después de grave enfermedad, don Bernardo Rozas Claro.

—Desde hace algún tiempo se encuentra enfermo don Enrique Riesco Errázuriz.

NACIMIENTO.—Ha nacido una hijita de don Guillermo de la Carrera y de la señora Oriana Llona de de la Carrera.

ACABA DE LLEGAR

FLOREROS DE NOVEDAD

Servicios de mesa, lista azul y verde, con toda clase de repuestos.

Servicios de lavatorio, loza inglesa y enlozados con lindos dibujos.

Cuchillería.

Cristalería de Val San Lambert, que vendemos a precios convenientes.

Como réclame realizamos varios saldos de copas, platos y tazas a precios irrisorios.

ALMACEN IQUIQUE. — ESTADO 87

PROPIEDADES AGRICOLAS

$ 1.180,000 VALIOSO FUNDO INMEDIATO A SANTIAGO.—550 hectáreas regadas y 800 de rulos planos, faldeos y cerros con abundante monte explotable. Muy bien tenido, de gran rentabilidad y explotado en lechería, pastería, etc. Valiosa plantación frutal. Regia casa señorial con parque, agrados y edificios valiosísimos.

$ 450,000 INMEDIATO A PELEQUEN. — 1,000 cuadras. 160 bien regadas.—Planes y faldeos para todo cultivo. Cerro para crianza. Fundo bien empastado, cerrado y dividido. Buenas y amplias casas y toda clase de edificios. Es valorizable rápidamente por el riego de 160 cuadras más y F. C. a construirse, que ubicará Estación al lado de las casas.

$ 250,000 EN SAN JAVIER.— Casi 400 hectáreas planas, regadas, 8 frutales, buenas para siembras y plantaciones. Agua muy abundante. 17 potreros con cercas vivas. 7,000 eucaliptus, 40,000 álamos. Dos chalets modernos y edificios necesarios.

$ 195,000 CHACRA A POCOS MINUTOS DE LA PLAZA DE SANTIAGO.—28 hectáreas bien regadas, con suelos de primera calidad, explotados en lechería, cultivos intensivos, plantaciones, etc. 9 potrerillos cierros alambre y reja. Toda clase árboles frutales. 6,000 álamos, 4,000 eucaliptus. Excelente casa con línea autobuses a la puerta. Galpones, bodegas, Silo nuevo. Deuda $ 70,000.

$ 160,000 EN LAS CABRAS.—200 hectáreas, 35 regadas, del mejor migajón grueso. Situado a pocas cuadras de un pueblo con toda clase de recursos y puede acrecentar su valor por el F. C. a construirse a San Antonio. Casas y edificios.

OFRECE EN VENTA

ALFREDO TAGLE RODRIGUEZ

CATEDRAL 1137 — CASILLA 3132

MAQUINAS DE ESCRIBIR

"Adler"
Sichtbare Schrift vom 1ten bis zum letzten Buchstaben.
Adler

"ADLER"

La Máquina de escribir "ADLER" está ocupando el primer puesto entre todas las demás marcas y, sus ventas no abastecen a los pedidos pendientes.

Rogamos ordenar con anticipación el Modelo "ADLER" que usted desea; mañana no nos sería posible reservarle una máquina porque las estamos entregando por orden de pedido.

NOMBRE.................

DIRECCION.................

CIUDAD.................

Recorte y envíe este cupón.

AUGUSTO O. BOHME Y CIA.

Huérfanos 710

CASILLA 1163 — TELEFONO INGLES 1796 — SANTIAGO

"PIDA VINO BENITEZ."

INSTALADORES ELECTRICISTAS

Tubo acero 11x13 1|2 mt. Tiro $ 5.50.

SAN PABLO 1256

Cigarrillos

IMPORTADOS

Blac Cat . . $ 2.40

GOLDEN

CLYPHER. 2.80

BASTOS . . . 3.00

POR MAYOR

Casa Renard

BANDERA 176

AVARIOSIS

y Enfermedades de la Piel

VAMIANINE

Depurativo Intenso de la Sangre

NO TOXICO

Establecim.to CHATELAIN, 2, r. Valenciennes, Paris

Concesio para Chile: VICTOR CORRY

Vamianine domina la Avariosis e impide todas sus manifestaciones.

TENGO NUMEROSOS pedidos de casas en arriendo, desde $ 350 a $ 1,500

en todos los barrios, como también locales para casas comerciales desde $ 5,000 de canon. Almacenes en barrios centrales desde $ 600 a $ 2,000. Garantizo negocio rápido. Se recibe únicamente órdenes exclusivas

MIGUEL FUENZALIDA B.
1061 — MONEDA — 1061

VENDEMOS

NATANIEL.—Inmediato a Delicias. Espléndida propiedad de tres pisos, construcción de cal y ladrillos, compuesta de 2 casas independientes con 7 habitaciones fuera de dependencias cada una, hall, patios, terraza, etc. Las casas son decoradas y de todo lujo. Producen $ 1,000 mensuales.

PRECIO: $ 120,000

Mayores datos darán:

RIVERA, ARCE Y CIA.

262 — Bandera — 262

RADIO

Ofrecemos por pocos días, precios rebajados.

Receptor completo, batería, pila, un audión, un par de fonos, en	$ 300.—
Receptor a cristal con fonos, en.	$ 80.—
Baterías B. Columbia, 22 1/2 volts.	$ 25.—
Antenas Westing House.	$ 30.—
Audión U. V. 199.	$ 60.—
Audión W. D. 12.	$ 60.—
Audión U. V. 200.	$ 45.—
Audión U. V. 201 A.	$ 60.—
Fonos de 4,000 Ohms, el par.	$ 40.—

Solicite folletos del Club N.o 1 de Receptores de largo alcance, a

The Chilian Radiophone Club

CASILLA 2815. BANDERA 20
SANTIAGO

Igual que las perlas quedan los dientes con la pasta EDEN

Soberano Antiséptico dotado de agradable sabor.

BIBLIOGRAFIA

"Atenea"

El Martes 22 del presente, aparecerá el número 4 de "Atenea". Una huelga de la Casa Impresora motivó el atraso de este número que debió aparecer el día 1.o.

Trae el siguiente sumario:

Enrique Molina, "J. M. Clyau, el Filósofo Poeta".—Dr. Carlos Charlin, "Louis Pasteur" (1822. Crepúsculo del Espíritu".—M. Magallanes Moure, "Nueva Canción "El Hondero Entusiasta".—Fernando Beinvignat, "Hoy Abandonaremos esta casa"...—Francisco Zapata Lillo, "Paul Hazard".—Pedro Prado, "El Cementerio Parroquial" (Capítulo de "Un Juez Rural".—Romain Rolland, "Mahatma Gandhi".—A. V., 'México y el Indolatinismo".—Carlos Keller "La Economía y las Ciencias".—A. G., "Homero y el Pensamiento Moderno", — André Maurois, "Ariel o la Vida de Shelley" (Continuación".

Consejos de la Comtesse Ivon

NO HAY MEJOR

Continuamente aparecen nuevas marcas de jabón que la réclame rodea de una aureola de méritos, pero las personas que tienen cutis delicado o deseosas de mejorar el suyo, sólo usan el **Jabón Boraxol** del **Laboratorio Chile**. En realidad, no hay otro que pueda recomendarse con más confianza para el tocador femenino. Ensáyelo y lo adoptará.

CUIDADO DE LA VISTA

Nunca debe dejarse para más tarde la consulta sobre cualquiera afección a los ojos o debilitamiento a la vista. Al contrario, debe irse inmediatamente al consultorio gratuito del **Instituto Optico de Rotter, Ahumada 264.**

EL PROPIO EMBELLECIMIENTO

Muchas veces basta un simple detalle para producir una impresión agradable, para cautivar la admiración o determinar una conquista amorosa. Los dientes son los que mayor encanto y belleza comunican a la boca y los más grandes de hermosear, con un poco de atención ayudada con la pasta dentífrica **Aseptol**, la más científicamente preparada, de uso tan agradable y que mata sin compasión todos los microbios, incluso los de la temible pyorrea. Exíjala en todas las boticas, y por mayor pídala a **Casilla 1322.**

VESTIR BIEN Y BARATO

Parecen términos irreconciliables en estos tiempos de carestía y de tanta imitación y falsificación en las telas; sin embargo, esto es posible y lo realizan millares de familias, que compran telas importadas de primera clase a precios bajísimos comparados con los del centro, en los almacenes de **Emilio Delporte y Cía., calle Bandera 683-693, esq. de Rosas.** Entre otras novedades, llamamos especialmente la atención a las telas de última moda, como terciopelo chiffon, terciopelo de lana, gamuza, jacquard, duvetine, piel de oso, felpa, astrakán, gabardina, tricotina, jersey, paño París, etc.

FALDAS ALTAS Y CALZADO DE COLOR

Ha triunfado definitivamente la tendencia de conservar las faldas altas y mal que le pese a los modistos que sostenían la tendencia contraria, seguiremos luciendo la pierna con su correspondiente media de seda y su primoroso calzado, complemento indispensable para el título elegante. A este respecto, la última moda en París es llevar el calzado de color, que constituirán la dernier chic de la elegancia, tales como los que exhibe la **Casa Real, calle Ahumada 310.** Esta moda ha sido acogida con verdadero furor y pronto la veremos extendida en Santiago, justamente por lo que tiene de revolucionaria.

EXPOSICION DE TEJIDOS Y PIELES

Nuestras elegantes tendrán una buena oportunidad para admirar y escoger tejidos y pieles visitando la gran exposición en **Agustinas 980**, que es el punto de atracción de nuestro mundo elegante, que le gusta vestir chic y sabe apreciar y valorizar las creaciones de la moda. Ahí podrán admirar hermosos trajes tejidos, bufandas, casacas en seda y lana bouclé, los modelos y dibujos más nuevos, como también admirar los suntuosos abrigos de pieles importadas legítimamente, de los modelos y pieles más de moda.

Ahí podrán elegir algo fino y a precio razonable.

BOTICA DE CONFIANZA

Puede ser indiferente comprar en cualquier tienda o almacén; pero siempre es preciso estar muy seguro de la botica, porque de ello depende la salud y la vida.

La **Botica Gamboa, Merced esquina Portal Mac-Clure**, es atendida por su dueño, farmacéutico titulado, y siempre tiene drogas frescas y de primera calidad, a precios económicos.

EL ENEMIGO DE LA TOS

Todo veneno tiene su antídoto; toda enfermedad su remedio específico; ahora se acaba de encontrar el de la tos, el que la cura inmediata y seguramente; es el **Pulmagol**, que vence los accesos más violentos de tos. Pídalo donde **Daube, Droguería Francesa** y en todas las buenas boticas. Lo recomendamos como lo mejor.

PRIMAVERA DE LA VIDA

Toda mujer persigue el ideal de aparecer eternamente joven, bella y seductora, con su cutis terso y aterciopelado; esto puede obtenerlo con sólo usar la **Crema, Leche, Polvos y Rojos Hamamelis, del Dr. Davis**, que vende su único importador, **Diez, calle San Antonio 69.** Es el secreto que celosamente guardan muchas hermosuras reconstituídas. Se atienden pedidos de provincias.

EL MEJOR TONICO PARA EL ORGANISMO

Las personas débiles, anémicas, neurasténicas, convalecientes, necesitan un poderoso reconstituyente, cual es el **Cerebrol**, que estimula las funciones del corazón y del cerebro, regulariza la digestión, desarrolla el apetito, reconstituye los tejidos y los huesos, da vigor, alegría y actividad y puede ser tomado por las personas más delicadas y los niños. Se vende en las Droguerías importadoras y buenas boticas.

Señorita Amanda Ducaud Nuño, que hoy contraerá matrimonio, privadamente, con el señor Moisés Guzmán Alarcón

NIÑOS ROBUSTOS

Las madres se sienten orgullosas, y con razón, cuando sus niños llaman la atención por sus formas y desarrollo, lo que es debido, en primer lugar, a la buena y abundante alimentación. Cuando la leche escasea, debe usarse **Galegactol**, del **Laboratorio Chile**, que lo encontrará en todas las boticas. Es el tónico por excelencia de las madres. Ensáyelo y se sorprenderá con los resultados tan notables que obtendrá.

ABRIGOS DE PIELES

Los fríos intensos nos obligan a pensar seriamente en la necesidad de proveernos de abrigos confortables para protegernos de sus rigores y nada más elegantt, y adecuado, que las pieles. **La Peletería Americana, Alameda esquina de San Diego**, presenta una magnífica y elegante exposición de abrigos de pieles finas en skung petit gris, kolinsky, nutria, topo, bizonte, etc., y adornados de las mejores pieles. En su taller especial hace toda clase de transformaciones y composturas.

COMTESSE IVON.

NUEVA DANZA DE SALON.— CUADRILLAS DE HONOR

Hemos recibido para su publicación la carta inserta a continuación:

"Santiago, 19 de Julio de 1924.—Señores Drs. Eladio Hidalgo Cortés y Nacianceno Romero.—Presente.

Muy estimados amigos:

Me es muy grato recordarles que en Setiembre de 1920 ustedes me prodigaron sus atenciones médicas durante una enfermedad que debió ser mortal. Esta desgracia me era tanto más sensible, cuanto que recibía el golpe fatal en los precisos momentos que solucionaba problemas de mi industria que se significaban satisfacción profesional. Mediante a las atinadas observaciones y el interés para combatir el caso raro que se presentaba, pudiendo ustedes volverme a la vida. El éxito obtenido por ustedes es tan brillante, que inmediatamente pude continuar con mis trabajos de Laboratorio, como pude demostrarlo en la Exposición de Industrias Nacionales de 1922.

Estimo, pues, que a ustedes les soy deudor de mi más profunda gratitud.

He pensado que esta gratitud de mi parte quedaría ahogada si no la exteriorizara en alguna forma. Según ustedes, mi caso era singular, lo consideraban perdido y fuí abandonado por el médico que un principio puse toda mi confianza. Este triunfo tan completo deberá ser para ustedes satisfacción.

Es indudable, si hubiera dado a conocer al público la relación del suceso en un artículo de diario, habría pasado inadvertido para muchos; si en una Revista, el hecho habría sido menos conocido; si en una conferencia, tal vez no habría despertado interés.

No he dudado que una danza de salón, reflejaría mejor el recuerdo deseado. Para el objeto he tomado una composición musical de forma y belleza no superadas por otra alguna para el caso: La escena de la fiesta del 4.o acto de "Hernani", con la cual he arreglado las figuraciones de una danza especial; complétándola con otras partes de otra joya musical, "La Traviata"; ambas óperas del inmortal Maestro Giuseppe Verdi. He debido considerar una osadía de mi parte valerme de tales composiciones; pero no he podido resistir al impulso de utilizarlas, imaginándome que el Maestro las hubiera compuesto y escrito para que a los 80 años después fueran el alma de las "Cuadrillas de Honor".

Nunca es tarde para manifestar cumplidamente los sentimientos de gratitud. El retardo para satisfacer mis deseos se ha debido, en primer lugar, a que debí esperar el regreso del Dr. Romero de su viaje de estudio en Europa, y, en segundo lugar, a que accedí con gusto y esperé durante año y medio para que mis "Cuadrillas" cooperaran con un número en una función de gala que se organizaría en el Teatro Municipal a beneficio del mausoleo destinado a los artistas, escritores, poetas y periodistas que, después de colaborar con sus entusiastas esfuerzos al lustre y prestigio de nuestra cultura nacional, han caído en cualquiera parte en el Campo del Olvido, como hojas arrastradas por el viento.

El distinguido como respetable Centro de la más alta cultura social, Club de Señoras, ha tenido la gentileza de incluir mis "Cuadrillas de Honor" como estreno en una de sus veladas. Adjunto encontrarán el detalle de esta nueva Danza de Salón; cuyo estreno tendrá lugar el 24 del presente y que he dedicado a ustedes como un recuerdo de pericia profesional; considerándolas muy honradas con la presencia de ustedes en un momento de verdadera satisfacción de este su afectísimo y seguro servidor.

RAFAEL GALLARDO ROJAS.

ARRENDAMOS

CASAS HABITACION

AVENIDA LA PAZ.—Casas modernas, nuevas, 5 habitaciones..	$ 300.—
HUERFANOS.—Bajos, habitaciones 8, 3 patios, etc.	$ 330.—
CARMEN.—Bajos, 8 habitaciones, patio, etc..	$ 360.—
SANTO DOMINGO.—Recién edificada, moderna, 5 habitaciones..	$ 390.—
CLARAS.—Departamento compuesto de 4 habitaciones, toilette..	$ 400.—
LIRA.—Bajos, 6 habitaciones, dependencias, etc..	$ 425.—
SANTO DOMINGO.—Barrio Alto, moderna, 7 habitaciones..	$ 450.—
MAIPU.—Casas nuevas, modernas, 10 habitaciones, hall	$ 500.—
CARRERA.—Bajos, 7 habitaciones, hall, jardines, garage, etc..	$ 500.—
SANT. ROSA.—Gran casa en bajos, 12 habitaciones, etc.	$ 550.—
VERGARA.—8 habitaciones, hall, dependencias, etc.	$ 500.—
CATEDRAL.—Altos, 6 habitaciones, dos toilette, dependencias..	$ 500.—
SAN FRANCISCO.—Doce habitaciones, dos patios, dependencias, etc..	$ 600.—
CATEDRAL.—Altos, diez habitaciones, dos halls, recién refaccionada, etc..	$ 600.—
VERGARA.—Bajos, recién refaccionada, diez habitaciones, servicio, etc..	$ 650.—
AGUSTINAS.—Barrio alto, bajos, lujosos, nueve habitaciones, hall, etc..	$ 700.—
REPUBLICA.—Bajos, siete habitaciones modernas, toda comodidad, etc..	$ 700.—
HUERFANOS.—Bajos, nueve habitaciones, 2 patios, etc.	$ 700.—
AGUSTINAS.—Recién refaccionada, 9 habitaciones, dependencia..	$ 800.—
EJERCITO.—Bajos, 7 habitaciones, dependencia, servicio, etc..	$ 900.—
SANTO DOMINGO.—Barrio alto, bajos modernos, lujosos, 12 habitaciones, etc..	$ 900.—
RIQUELME.—Barrio alto, recién edificadas, bajos o altos..	$ 1,000.—

LOCALES

MERCED.—Centralísimo apropiado para cualquier negocio, con o sin instalaciones de oficinas, buenas bodegas., etc. Precio convencional.	
ROSAS.—Situación comercial, buenos almacenes. Precios: $ 700, $ 1,000 y..	$ 1,300.—
SAN ANTONIO.—Situación inmejorable, instalaciones, etc..	$ 850.—
MATUCANA.—Próxima a San Pablo, gran local..	$ 500.—
CHAÑARCILLO.—Inmenso local, 6 piezas, subterráneo, etc..	$ 300.—

Y muchos otros de diferentes cánones y situaciones.

DEPARTAMENTOS

Tenemos varios departamentos centrales apropiados para profesionales o personas serias, de todos los cánones y condiciones deseables.

Mayores datos y órdenes para visitar, donde

RIVERA ARCE y Cía.

262 BANDERA 262

INFORMACIONES CABLEGRAFICAS DEL

Estados Unidos no intervendrá en los sucesos del Brasil

LAS FUERZAS LEALES PREPARAN UNA IMPORTANTE OPERACION MILITAR

Declaraciones de un súbdito inglés radicado en Santos

(Correspondencia cablegráfica de Luis María Alvarez, especial para "La Nación")

BUENOS AIRES, 19. — Informaciones fidedignas, aseguran que la situación en el Brasil, sigue grave.

Fuerzas leales han recibido órden del Gobierno, de librar una batalla decisiva.

Un comunicado recibido por la Embajada, anuncia que los sediciosos, no han respondido el fuego de la batería de las fuerzas del Gobierno.

Las fuerzas leales efectúan un reconocimiento, necesario, para hacer una gran operación militar.

El Gobierno cerró los diarios de Santos, porque publicaban informaciones favorables a los revolucionarios.

Se nota en Santos, una carencia absoluta de víveres. Cuatro mil soldados del Gobierno, mandados a San Pablo, se plegaron a los revolucionarios. Actualmente se libran combates en Ipiranga y Pena.

En Santos se organizó un batallón patriótico, que ofrece su concurso al Gobierno nacional.

Un súbdito británico, radicado muchos años en ésta, con intereses en Santos y San Pablo, llegó ayer a bordo del "Andes". Manifestó a los periodistas que el movimiento revolucionario estaba preparado desde ya largo tiempo y que había hecho irrupción ántes que el pronunciamiento fuera simultáneo en Río Janeiro y otros Estados y que tiene tantas probabilidades de vencer, como las que tiene el mismo Gobierno Federal de sofocarlo, lo que impide hacer conjeturas acerca de quienes triunfarán en esta emergencia.

Los revolucionarios, además de contar con la dirección de jefes prestigiosos y avezados, cuenta con grandes elementos bélicos y las simpatías de la clase popular paulista. Además, dijo el entrevistado, cuentan con muchos recursos pecuniarios, pués no hay que olvidarse que esta es la época en que se exporta el café, por los Bancos y Casas Comerciales de Santos y San Pablo, las cuales disponen de grandes sumas de dinero.

Preguntamos al entrevistado sobre las condiciones que pedían los revolucionarios para deponer las armas, y nos respondió que eran las siguientes: renuncia del Presidente Arturo Bernardes; disolución del Congreso; convocatoria a nuevas elecciones generales; enjuiciamiento de funcionarios públicos, que han malversado fondos y sobre los cuales se adelanta una lista de nombres; amnistía para los revolucionarios de 1922 y para los del actual movimiento.

A nuestro interlocutor le causó extrañeza la extraordinaria reserva que guardaban el capitán y oficiales del buque, pero ha sabido posteriormente que elo se explicaba por tratarse de empleados de una gran empresa naviera que tenía grandes intereses en Brasil y que las informaciones que ellos suministraran podrían acarrear graves trastornos.

Una idea de la situación difícil, en que se encuentra el Brasil, la dará el siguiente episodio sucedido poco antes de salir de Santos, al capitán del "Andes". Se comunicó por radio con otro buque de esta misma compañía, anunciándole que no hiciera escala en Santos porque la situación de ese puerto es muy difícil, y que los revolucionarios se encontraban a ocho millas del mismo. Horas después, el capitán del "Andes" recibía un radiograma firmado por Pacheco, Ministro de Relaciones del Brasil, en que le decía que el Gobierno brasileño había interceptado aquella comunicación y que consideraba que era el fruto de noticias e informaciones erroneas que las propias autoridades brasilenas se apresuraban a desautorizar y que el Gobierno esperaba de la caballerosidad del capitán del "Andes", hiciera lo propio.

Informaciones llegadas de Río de Janeiro anuncian que las fuerzas federales que se encuentran en Santos han sido reforzadas con el navío escuela "Benjamín Constant", el que lleva a bordo fuerzas de desembarco. El curso de los guardias-marinas con el destroyer "Sergipe", también ha sido enviado a Santos a incorporarse a la escuadrilla que manda el Almirante José María Penido, conjuntamente con la de siete hidroaviones.

El tráfico de trenes de Santos a San Pablo, que había sido totalmente paralizado en las cercanías de esta última ciudad, se halla en poder de los revolucionarios. En algunas partes del trayecto han sido destruidos algunos puentes.

La señorita De Machado Da Cunha, perteneciente a una de las más distinguidas familias de San Pablo, conocida por su afición a los deportes, es propietaria de un aeroplano, el cual lo facilitó para que en él viajaran, bajo su dirección, unos dirigentes del movimiento revolucionario. El aeroplano hizo algunas evoluciones sobre la ciudad, luego fueron sus ocupantes obligados a descender a causa de los disparos que hicieron las fuerzas gubernativas. Una vez en tierra la señora Da Cunha y sus acompañantes fueron detenidos para que no hicieran declaración acerca del propósito que determinó realizar el viaje. Se cree que se proponían dejar caer bombas en algunos edificios que se hallan actualmente ocupados por fuerzas del ejército.—ALVAREZ.—(U. P.)

Desmentido oficial del Gobierno norteamericano. — Un pasajero que ha llegado a Montevideo a bordo del "Vestris", declara que en Sao Paulo se pelea día y noche. — Los revolucionarios se acercarían a Santos. — Se envían nuevos refuerzos a Sao Paulo.

EL PRINCIPE HUMBERTO NO VISITARA SAO PAULO

ROMA, 19.—"La Epoca" dice que se acortará la duración del viaje a América del príncipe Humberto, en atención a los acontecimientos del Brasil. El viaje terminaría en Agosto, en lugar de Octubre, como en un principio se había acordado.

Este mismo diario agrega que se canceló del itinerario la visita a Sao Paulo.—(U. P.)

MONTEVIDEO, 19.—Las autoridades del "Vestris" dicen que la censura en Río Janeiro es severísima, de modo que las noticias que salen al exterior no concuerdan con la realidad de los hechos.

Se afirma que el Estado de Santa Catalina apoya a los rebeldes. Otros dicen que la revolución está dominada.

Se asegura también que los rebeldes se aproximan a Santos y que se espera un inminente ataque. En vista del aislamiento en que se encuentra el puerto, la situación sería aún más grave.

Se preparan tropas para reforzar la guarnición de Santos.—(U. P.)

NUEVA YORK, 19.—El Embajador norteamericano en el Brasil, Mr. Edward Morgan, se embarcó en el "Southern Cross" con destino a Río de Janeiro, donde va a hacerse cargo de su puesto.

Entrevistado, admitió, que en Estados Unidos ha despertado ansiedad la situación interna del Brasil, pero se negó a hacer declaraciones sobre la política que desarrollaría su Gobierno. Espera llegar a Río para enterarse de la situación. — (U. P.)

WASHINGTON, 19.—El Departamento de Estado ha negado categóricamente la veracidad de las noticias que se han publicado, según las cuales el Gobierno norteamericano tendría la intención de intervenir en los actuales sucesos del Brasil.

Oficialmente se ha declarado que tales rumores carecen en absoluto de fundamento.—(U. P.)

MONTEVIDEO, 19.—De los departamentos fronterizos con el Brasil anuncian que la censura es severísima en cuanto se refiere al movimiento revolucionario. La censura no se refiere solamente a la revolución, sino también a las propias personas que entran y salen de Río Grande.

Las noticias que se conocen, son únicamente las que proceden de fuentes oficiales.

Un pasajero que ha llegado a ésta a bordo del "Vestris", informa que al pasar por Sao Paulo, presenció una movilización de tropas y de cañones y que oyó el fuego de éstos y de fusilería. Agrega que allí se pelea día y noche y que los revolucionarios son dueños de la ciudad.

Dice que hay continuos combates entre las avanzadas y que faltan víveres. Otros viajeros han dicho que durante varios días se han alimentado sólo de legumbres en Sao Paulo, porque falta hasta el pan.

Los gubernistas, incesantemente, acumulan fuerzas.—(U. P.)

MONTEVIDEO, 19. — Comunican de Río Grande que el Presidente Borges Madeiros recibió amplísimos poderes para no permitir publicaciones sobre la revolución de Sao Paulo. Se le ha revestido de facultades para apresar a los editores y para clausurar los periódicos. Al comandante de la región se le han conferido idénticos poderes.

Se anuncia que entre los prisioneros revolucionarios figuran personalidades políticas, militares y comerciales.

El diario "O Deber" dice que los revolucionarios de Sao Paulo hacen reclutamientos, forzando a la población civil, lo que ha originado escenas de martirio y de sangre.

Se continúa enviando refuerzos a las tropas federales de Sao Paulo. La policía de Río realiza un servicio extraordinario. El Ministro de Guerra conferencia diariamente con los jefes, preparando las tropas que se enviarán a Sao Paulo. A las escuelas del Estado Mayor, de perfeccionamiento, de oficiales y sargentos, se les ha ordenado que estén prontas para el primer aviso.—(U. P.)

WASHINGTON, 19.—El Departamento de Estado anuncia que noticias procedentes de Santos indican que cuatro mil hombres de las fuerzas federales desembarcaron en Santos, enviados desde Río Grande del Sur y desde otros Estados.

Las fuerzas legales estarían alcanzando éxitos desconocidos por los revolucionarios, según las mismas noticias.

La Embajada de Brasil publica la siguiente comunicación:

"Los preparativos para las maniobras finales de las fuerzas del Gobierno están a punto de terminar. Los densos nubarrones que cubrían el horizonte han dificultado las operaciones de las últimas doce horas, siendo necesario efectuar un reconocimiento por la vía aérea. La situación es absolutamente favorable a nosotros.—(U. P.)

COMUNICADO OFICIAL DEL GOBIERNO

RIO JANEIRO 19.—El comunicado oficial de esta madrugada dice:

"Están en vías de conclusión los preparativos para la maniobra que las fuerzas legalistas van a ejecutar. La neblina muy espesa, ha dificultado en estas doce horas los reconocimientos necesarios.

La situación, en general, es absolutamente favorable para nuestras armas."—(Agencia Americana).

RIO JANEIRO 19.—Un comunicado oficial de las 12 del día, dice:

"Ha mejorado el estado del tiempo en San Pablo, pudiendo hacerse ahora los reconocimientos que no se podían hacer por la neblina. Prosiguen las tropas legalistas ejecutando los movimientos preparatorios para la maniobra que va a realizarse."—(Agencia Americana).

EL ALZA DEL CAFE UNA DE LAS CONSECUENCIAS DE LA REVOLUCION

Las fuerzas federales no participarían en la represión del movimiento. — Declaración atribuída a un alto jefe del Ejército.

(Correspondencia cablegráfica de Luis María Alvarez, especial para "La Nación")

BUENOS AIRES 19. — Informan de Santo Tomé, en la provincia de Corrientes, que continúa la movilización de las tropas estaduales; que el regimiento de caballería destacado en San Borja sigue tomando voluntarios y que la brigada perteneciente al estado de Río Gran del Sur está lista para la primera emergencia.

Interrogado un alto funcionario brasileño sobre por qué no se movilizaban los regimientos del Ejército de la Nación, que se encuentran en la frontera, dándose en cambio órdenes par que se alisten los que dependen del Gobierno del Estado, respondió: "Porque hay probabilidades fundadas de que los federales al entrar en contacto con los rebeldes, se plieguen a la revolución, pues, la mayoría de los oficiales no están de acuerdo con el Gobierno del Presidente Bernardes. Precisamente, por tales antecedentes han sido enviados a diversas zonas militares, entre ellas, a la de Río Grande".

Comunican de Uruguayana, que hasta ayer, para obtener algunas noticias de la revolución era preciso trasladarse a Itaquí, a donde llegaban algunas informaciones, pero desde hoy ha sido suspendido el tráfico de trenes entre esta ciudad y el citado lugar, quedando Uruguayana incomunicada del resto del Brasil.

El tráfico de encomiendas, correspondencia y carga entre Uruguayana y San Borja, se hace por Paso de los Libres y Santo Tomé, previa una severa fiscalización.

Los informes telegráficos recibidos en Buenos Aires y en Nueva York, confirman la subida experimentada por las cotizaciones del café que se entregará en Septiembre, habiéndose comentado mucho en el mercado argentino los efectos del alza, la que se cree repercutirá en todos los centros consumidores.

Sgún informes de procedencia norte-americana, ha llegado hoy a considerarse que si continúa la insurrección en Sao Paulo, las cotizaciones podrán elevarse, habiéndose fijado precios ayer, a razón de 15|68, lo que representa un aumento casi de doscientos puntos en un mes.

En los centros mercantiles de Buenos Aires estos informes han producido la consiguiente impresión.

Un pasajero que ha llegado a ésta a bordo del "Gotha", aludió a la revolución del Brasil, pues se encontraba en Río Janeiro cuando estalló el movimiento.

"Francamente debe confesarlo— ha declarado— que si bien la noticia se produjo, se restringió en seguida el servicio de correspondencia y llegó a redoblarse la vigilancia casi en forma extrema. Parece que se temía que estallara un movimiento similar en dicha capital".

"Mientras nos hallábamos en Santos —agrega este pasajero— donde nos detuvimos unas pocas horas, vimos pasar un hidro-avión armado que se dirigía a San Pablo. Se cree que la revolución podrá ser sofocada dentro de breve plazo, pero creo que esto no es más que un buen deseo".—ALVAREZ.— (ESPECIAL).

ALEMANIA

EL PAN ENCARECE EN BERLIN

BERLIN, 19.—Los panaderos de Berlín ha nanunciado que disminuirán el peso de los panes en 150 gramos, lo que equivale a un aumento en el precio de un doce por ciento.

Este paso es el primer resultado del proyecto de ley presentado al Reichstag para aumentar los derechos de importación a los cereales.

El Ministro de Subsistencias ha prometido hacer todo lo posible para aliviar la mala situación de la clase agraria, causada por la escasez de crédito y pedirá la postergación del vencimiento del pago de las contribuciones a los agricultores, hasta la época de las cosechas.—(U. P.)

SURESLAVIA

LA CRISIS MINISTERIAL

VIENA, 19.— Informan de Belgrado que el Rey Alejandro de Sureslavia ha encargado a Jovanovic la organización de un Gabinete laborista, pero éste habría pedido al Rey se le permitiera consultar a los leaders de los partidos.

El Rey no favorece la idea de convocar a nuevas elecciones, pues podrían producirse algunos disturbios y quizá hasta una revolución.—(U. P.)

PORTUGAL

UNAMUNO NO VENDRA A AMERICA

LISBOA 19. — Comunican de Salamanca que Unamuno desistió de realizar un viaje a la Argentina, como se había anunciado.

Unamuno fijará su residencia en Coimbra. (U. P.)

ITALIA

El proceso por el asesinato de Matteotti

ROMA, 19.—El Fiscal interrogó a los reos Dumini y Volpi para hacerlos declarar la verdad sobre el asesinato del diputado Matteotti. Interrogado Dumini, declaró que el asesinato tenía por objeto conseguir el bien nacional.

El mitin que se proyectaba en Milán para protestar de los acontecimientos políticos, y que iba a tener lugar el Sábado, ha sido prohibido, como una medida de seguridad para evitar el enardecimiento de los ánimos.—(U. P.)

UNO DE LOS ASESINOS DE MATTEOTTI EN MONTEVIDEO?

MONTEVIDEO, 19.—Se dice que llegó a ésta uno de los cómplices del asesinato de Matteotti. La policía lo busca y ha solicitado para ello la cooperación de la policía de Buenos Aires, pues se rumorea que ya pasó a la Argentina.

Se asegura que la policía recibió una denuncia detallada sobre el presunto asesino.—(U. P.)

La flota británica del Mediterráneo

GENOVA, 19.—Llegó la flota británica del Mediterráneo. —(U. P.)

APOYO AL PREMIER MUSSOLINI

ROMA 19. — La porción local del partido liberal ha confirmado la resolución de seguir prestando su apoyo al Gobierno de Mussolini, porque estima que la oposición de muchos partidos significaría retrotraer al país al estado anterior de desgobierno que todos condenaban como erróneo y funesto.

Se expresó en esa reunión política la esperanza que se dictara una legislación orgánica, que junto con reconocer los derechos de libertad de prensa, cumpla con el requisito de asegurar los deberes de disciplina nacional. — (U. P.)

Renuncia de un funcionario

ROMA 19. — El general Mercanti renunció al puesto de superitendente general de los cuerpos de aeronáutica con el fin de atender sus asuntos particulares relacionados con la organización de las carreras de automóviles, en las que disputará el Gran Premio. — (U. P.)

NOTA ENVIADA A MUSSOLINI

ROMA, 19.—Una delegación de fascistas de Turín, pertenecientes a un gremio de metalurgistas, dirigieron una nota al premier Mussolini, relativa a la controversia sobre los salarios.

El premier contestó que encontraba muy justificadas las peticiones de los metalurgistas, manifestando que los patrones, gracias al fascismo, han podido disfrutar durante dos años de un trabajo pacífico y de un aumento de rendimiento, por consiguiente.

Agrega el premier que si los industriales rehusaran mejorar las condiciones materiales y morales de los obreros, reconocía a éstos el derecho de actuar por su propia iniciativa. Termina el premier manifestando que si los industriales rechazan la colaboración con las clases trabajadoras, sería el momento de recurrir a otros medios.—(U. P.)

Con facilidades DE PAGO
Sin recargo de precio entrega ternos o abrigos sobre medida, bien hechos, la Sastrería
"EL PRECIO FIJO"
DELICIAS 2675
Casi esquina de Sotomayor
PASE A CONSULTAR

CIGARRILLOS
CAPSTAN
CAJETILLA $1.80
BRITISH AMERICAN TOBACCO Cº (CHILE) LTD

AUTOMOVILES CHEVROLET SUPERIOR

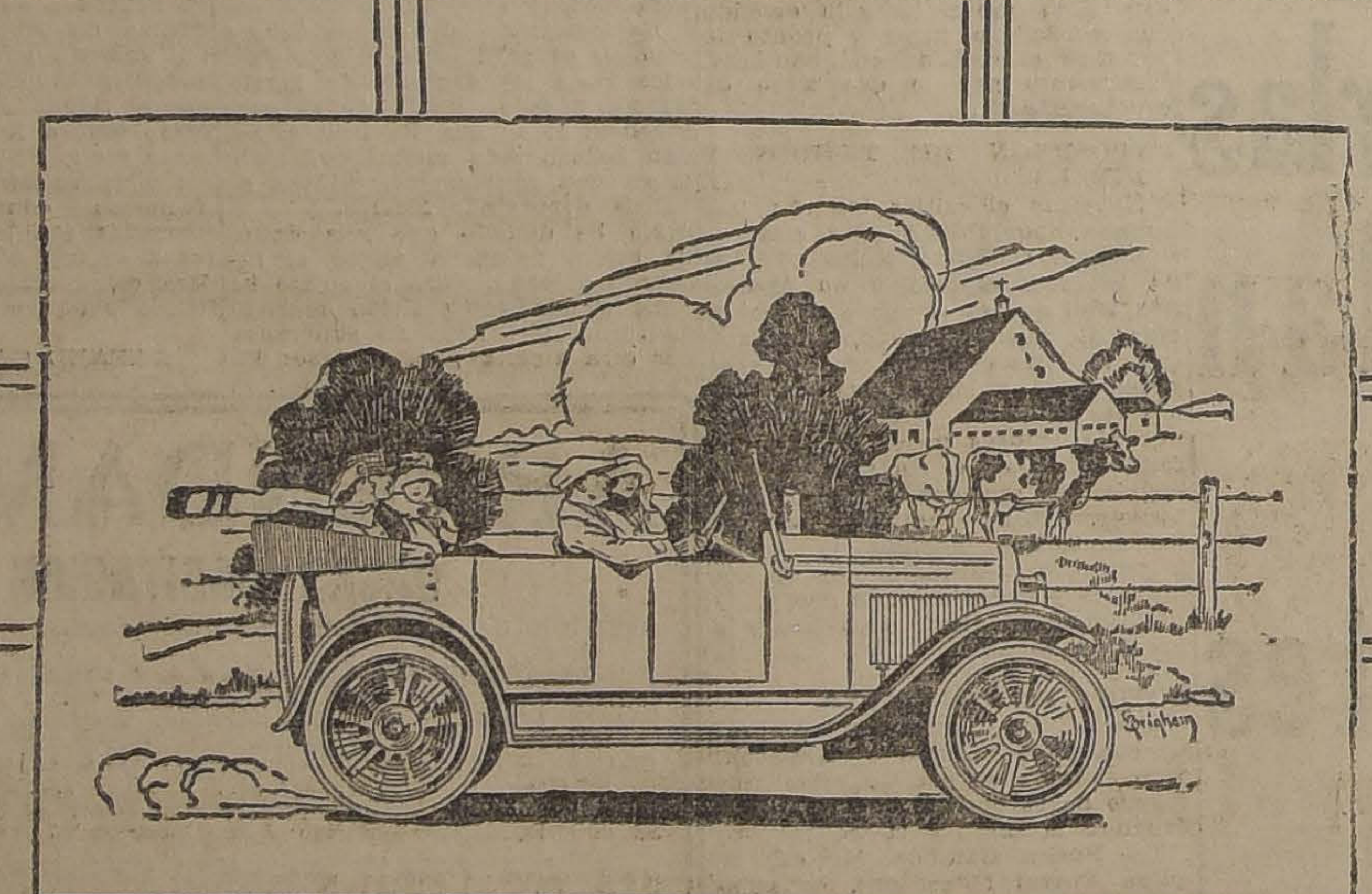

EL NUEVO MODELO "CHEVROLET" ES ECONÓMICO, POTENTE Y ELEGANTE

PREGUNTE Ud. A LOS DUEÑOS DE AUTOMOVILES "CHEVROLET" ACERCA DE SUS BUENAS CUALIDADES MECANICAS Y DE LA SATISFACCION QUE LES REPORTA, Y SE CONVENCERA QUE ESTE AUTOMOVIL, EN SU PRECIO, NO TIENE COMPETIDOR.

GREZ & MAC-IVER
SANTIAGO
841 — MONJITAS — 841
VALPARAISO
240 — AVENIDA FRANCIA — 240

Pida Ud. Vinos
CON ESTA MARCA, QUE SON LOS MAS EXQUISITOS
Santa Hilda
Ordene!
EYZAGUIRRE 1462
Teléfono Inglés N.º 17 (Parque)

MUEBLERIA
COLON
56 - BANDERA - 58
GRANDES REBAJAS EN LOS PRECIOS, CON MOTIVO DE INAUGURAR NUESTRO NUEVO LOCAL

"PIDA VINO BENITEZ"

TIDE WATER
LUBRICANTS
Aceites lubricantes y grasas para Automóviles, maquinarias, industrias, etc.
Ofrecen para entrega inmediata en tambores y cajones
ERRAZURIZ, SIMPSON & CIA. LTDA
Agentes exclusivos para Chile de la
TIDE WATER OIL Co.
OFICINA PRINCIPAL NEW YORK. — REFINERIAS BAYONNE N. Y.
Pida precios y pormenores: a
— BLANCO 653, VALPARAISO HUERFANOS 1112, SANTIAGO.

DE NUESTROS CORRESPONSALES ESPECIALES VIA EASTERN Y ALL AMERICA CABLES INC. Y DE "THE UNITED PRESS".
LOS ORIGINALES DE TODOS LOS CABLEGRAMAS QUE SE INSERTAN EN ESTA SECCION, ESTAN A DISPOSICION DEL PUBLICO EN ESTA IMPRENTA.

Estados Unidos y Gran Bretaña se disputan el triunfo en el Torneo Olímpico de Box

ESTADOS UNIDOS SE ANOTA UNA NUEVA VICTORIA EN TENNIS

En las partidas de dobles para señoritas, triunfa la pareja Wills - Wightman

COLOMBES, 19.—La pareja Wills-Wightman derrotó a la pareja Mc Kane-Covell, por 7-5, 8-6, adjudicándose el campeonato olímpico de dobles para señoritas.—(U. P.)

COLOMBES, 19.—La pareja Brugnon-Cochet, de Francia, derrotó a la pareja Condon-Richardson, de Sur Africa por 5-7, 6-3 y 6-2.

La pareja ganadora se medirá en la final con la pareja Richards-Hunter, de Estados Unidos.

Se predice el triunfo de la pareja norteamericana, en la final de dobles para caballeros—(U. P.)

COLOMBES, 19.—En la final de los dobles mixtos, la pareja Mac Kane-Gilbert derrotó a la pareja Wallis-Mc Rea, de Irlanda, por 6-1, 7-5.—(U. P.)

COLOMBES, 19.—La clasificación de las naciones, en las partidas de dobles para señoritas es la siguiente:

1.o Wills-Wightman, de Estados Unidos.
2.o Mac Kane-Covell, de Estados Unidos.
3.o Sheppard-Barrow Colyer, de Gran Bretaña.
4.o Bourgeois-Billout, de Francia.

El score por puntos, en este campeonato, es el siguiente:

Estados Unidos, 10 puntos.
Gran Bretaña, 9 puntos.
Francia, tres puntos.—(U. P.)

PARIS 19. — La pareja Richards-Hunter, derrotó a la pareja Borotra-Lacoste, de Francia, por 6 2, 6 3, 0 6, 5 7, 6 3, clasificándose para la final. (U. P.)

LA SITUACION DE LOS COMPETIDORES EN LAS PRUEBAS DE NATACION

Tres señoras marcan el record olímpico en la carrera de 100 metros, estilo libre.

PARIS 19.—Esta tarde se corrió la carrera de 100 metros estilo libre para caballeros, correspondiente a la semi final.

Quedaron calificados para la final los siguientes nadadores:

1.a SERIE

1.o Prolle, de Suecia. Tiempo, 1.4 1|5.

2.o Duque Kahanamouku. Empleó el mismo tiempo; pero los jueces lo colocaron en el segundo lugar, por puntos.

2.a SERIE

1.o Sam Kahanamoku. Tiempo 1.3 1|5.

2.o Henry, de Australia.

3.a SERIE

1.o Bourne, de Canadá. Tiempo, 1.6 2|5.

2.o Zorrilla, de Argentina. Tiempo, 1.8 1|5.

3.o Legat, de Checoeslovaquia. Tiempo, 1.13 1|5.

4.a SERIE

1.o Takaishi, de Japón. Tiempo 1.4.

2.o Smedman, de Australia. Tiempo, 1.4.

3.o Werner, de Suecia. Tiempo, 1.7.

5.a SERIE

1.o Weismuller, de Estados Unidos. Tiempo: 1.3 1|5.

2.o Peacock, de Gran Bretaña. Tiempo, 1.5 2|5.

3.o Vanzeveren, de Francia. Tiempo, 1.6 4|5.

6.a SERIE

1.o Arne Borg, de Suecia. Tiempo, 1.5 2|5.

2.o Barany, de Hungría. Tiempo 1.8 2|5.

3.o Balz, de Checoeslovaquia. Tiempo, 1.22 3|5.—(U. P.)

PARIS 19.—En los 100 metros estilo libre reservada para señoras, se anunciaron los siguientes resultados:

1.a Wehselau, de Estados Unido : Tiempo, 1.12 1|5, record olímpico.

2.a Lackie. Tiempo, 1.12 2|5. record olímpico.

3.a Ederle. Tiempo, 1.12 3|5, record olímpico.

En los 100 metros, estilo espalda, reservada para señoras, se anunciaron los resultados siguientes:

1.a Bauer, de Estados Unidos. Tiempo, 1.24.

2.a Harding, de Gran Bretaña. Tiempo, 1.29 3|5.

La segunda serie de esta carrera la ganó Miss Riggin, de Estados Unidos, empleando 1.9 3|5 batiendo el record olímpico — (U. P.)

PARIS 19.—En las pruebas de zambullidas ordinarias de alto vuelo, se clasificaron los nadadores en la siguiente forma:

1.a SERIE

1.o Pinkston, de Estados Unidos con 6 puntos.

2.o Adlez, de Suecia, con 11 puntos.

2.a SERIE

1.o White, de Gran Bretaña, con 5 puntos.

2.o Ober, de Suecia, con 10 puntos.

3.a SERIE

1.o Fall, de Estados Unidos, con 7 puntos.

2.o Elquist, de Suecia, con 7 puntos.—(U. P.)

PARIS 19.—El match de water polo jugado hoy por el campeonato olímpico, el team de Bélgica derrotó al team de Estados Unidos por dos tantos contra uno.—(U. P.)

ITALIA TRIUNFA EN EL TORNEO GIMNASTICO

PARIS, 19.—En las pruebas gimnásticas correspondientes al torneo olímpicos, las naciones que participaron, se clasificaron en el siguiente orden: Italia, Francia, Suiza, Yugoeslavia, Estados Unidos, Gran Bretaña, Finlandia y Luxemburgo.

Checoeslovaquia abandonó, a causa de un accidente sufrido por uno de los miembros de su equipo.

En las pruebas individuales se dió el siguiente resultado:

1.o Stukelj, de Sureslavia.
2.o Prozac, de Checoeslovaquia —(U. P.)

FIRPO LLEGA MAÑANA A NUEVA YORK

Vicentini y Romero acudirán a recibirlo al muelle de Hoboken

NUEVA YORK, 19. — Flournoy, Vicentini, Romero y otras destacadas figuras del box, hacen preparativos para recibir al boxeador argentino Luis Angel Firpo, que llegará el Lunes a bordo del "American Legion".

Estos y otros elementos de las esferas boxeriles concurrirán a darle la bienvenida al muelle de Hoboken.

Tex Rickard conducirá a Firpo en uno de sus automóviles hasta Madison Square Garden, donde tendrá lugar una recepción pública en su honor, en la que participarán numerosos miembros de la colonia sudamericana.

En seguida, los managers de Firpo y Wills y otros dirigentes del box, celebrarán una conferencia, a fin de finiquitar los detalles de esta pelea.

Además en esta reunión se adoptarán algunos acuerdos relacionados con otros contratos y con la fecha y condiciones del encuentro que el ganador de este match deberá tener con Dempsey.

Se acordará también el lugar en que Firpo deberá realizar su entrenamiento.

Un selecto grupo de redactores boxeriles de los diarios, acudirá a recibir a Firpo, a bordo, quienes lo acompañarán hasta el muelle de Hoboken. —(U. P.)

LA FABRICACION DE ORO

Posible aplicación del invento del doctor Miethe

BERLIN 19. — Herren Lohman, una autoridad en materias de ingeniería ha declarado que la construcción de un horno eléctrico capaz de generar una temperatura de cuatro mil grados celcius, permitiría la fabricación comercial de oro por el procedimiento del doctor Miethe, y que podría quizá desarrollar posibilidades de efectuar mayores descomposiciones atómicas.

Cree además, Herren Lohman que por medio de un procedimiento similar al del doctor Haber para extraer azoe del aire. se podría en el futuro extraer oro del agua del mar.— (U. P.)

Quartucci y Porzio fueron derrotados ayer

Con estas derrotas, Argentina ha perdido su buena situación en el torneo de box. — Quartucci fué vencido por el norteamericano Fields, después de una ruda pelea.

PARIS 19. En el torneo Olímpico de box, el norteamericano Fields, que venció ayer al chileno Carlos Abarca, se anotó hoy una nueva victoria, derrotando al argentino Quartucci, por puntos. (U. P.)

PARIS, 19.—De ciento ochenta boxeadores que iniciaron las pruebas olímpicas de box, quedan solamente treinta y dos, calificados para participar en los matches de hoy y mañana, de los cuales seis son norteamericanos, cuatro argentinos, tres franceses, tres ingleses, tres belgas, tres dinamarqueses, dos canadienses, dos italianos, dos noruegos, un sueco, un irlandés y un holandés. — (U. P.)

PARIS, 19.—Se han anunciado los siguientes resultados sobre los matches realizados esta noche y en los que han figurado argentinos:

Fields, de Estados Unidos, derrotó a Quartucci, de Argentina. La concurrencia protestó por la decisión del árbitro.

Vonporat, de Noruega, derrotó por puntos a Porzio, de Argentina.

Méndez, de Argentina, derrotó por knock-out a Dwyer, de Irlanda.

Copello, de Argentina, derrotó por puntos al francés Tholey.

Brousse, medio pesado de Francia, derrotó a Gallardo, de Argentina.—(U. P.)

PARIS, 19.—Cuando el argentino Quartucci subió al ring del Circo de París, para medirse con el norteamericano Fields, fué objeto de una grandiosa ovación de parte de la concurrencia, pues ha adquirido una gran popularidad entre los aficionados. La concurrencia estaba convencida de que derrotaría al mucacho de quince años de California, un niño de escuela.

El argentino obligó al norteamericano a ir inmediatamente a la lucha, lanzándole golpes con ambas manos, pero el norteamericano los barajaba magistralmente, colocando golpes cortos y de mucha potencia, a la cabeza del argentino.

Quartucci yerra varios golpes y va al clinch, en el que recibe el castigo de su joven contendor, en el cuerpo. Quartucci coloca en medio del round, un duro izquierdo a Fields, que lo hace retroceder, consiguiendo igualar puntos a esta altura de la pelea.

Fields demostró ser mucho mejor boxeador que el argentino, mientras que éste lo golpeaba con un punch más fuerte.

En el segundo round, ambos contendores, después de un cambio de golpes sin efecto, buscan el clinch y tratan de castigarse en infigting. Fields coloca un derecho al mentón del argentino, mientras que el argentino yerra dos swings, colocando el tercero en la cabeza del norteamericano. Fields continúa su ataque violentamente, colocando una serie de izquierdo y derechos, cortándole el labio a Quartucci.

El argentino comienzo a mantenerse a la defensiva, cubriéndose la cara con su antebrazo derecho, mientras maniobra con la izquierda, logrando colocar un poderoso golpe en el cuerpo del norteamericano que lo hizo caer sobre los cordeles. Fields retrocede, siendo perseguido entonces por el argentino alrededor del ring, quien lo castiga severamente en su propio rincón con golpes a la cara y al cuerpo.

Termina el round, demostrando el argentino un gran cansancio.

En el tercer round, Quartucci arremete colocando un izquierdo y un derecho al cuerpo, seguido de dos izquierdos a la cara del norteamericano, pero éste recobra grandes bríos y rápidamente coloca un tremendo uppercut, que hace sangrar por la boca al argentino.

Quartucci trata desesperadamente de colocar dos swings, pero el norteamericano, demostrando una gran habilidad, los esquiva. Fields es dueño de la situación y golpea libremente al argentino, mientras éste yerra golpes que lanza desatinadamente sobre su contendor. En seguida se mantiene a distancia para evitar que el norteamericano se anote más puntos, pero ya era demasiado tarde, pues el gong del finish se oyó cuando el norteamericano se había anotado bastantes puntos.

El árbitro levantó la mano de Fields.—(U. P.)

PARIS, 19—En los matches semi-finales de peso mosca, Mackienzie, de Gran Bretaña, derrotó por puntos a Fi, de Estados Unidos.

Labarbara, de Estados Unidos, derrotó por puntos a Vastellenghi, de Italia.

En los semi-finales peso gallo, Tripolie, de Estados Unidos, derrotó a Andret, de Suecia, por puntos.

En los semi-finales peso pluma, Salas, de Estados Unidos, derrotó por puntos a Devergnies, de Bélgica, quedando calificado para pelear en la final.—(U. P.)

PARIS, 19.—Para disputar 8 títulos olímpicos de box han quedado calificadas en los matchs semi-finales solamente siete naciones, entre las que Estados Unidos y Gran Bretaña tienen mayores opciones a adjudicarse los honores del triunfo.

Por cierto que el primer puesto lo obtendrá Estados Unidos, a pesar de que ha quedado para las finales con dos pesos plumas. Gran Bretaña termina con cuatro boxeadores, de los cuales dos son medios pesados.

Si Labarbera derrota a Mackienzie, Estados Unidos obtendrá el triunfo del torneo de box.

Argentina perdió el campeonato olímpico después de las derrotas de Quartucci y Porzio. Todos los franceses han quedado eliminados, de suerte que no figurarán en los finales. Otro tanto ocurre a Suecia y Noruega.

Los matchs de box, durante todas las vueltas del torneo olímpico, se han realizado ante enormes masas de público, que no ha hecho otra cosa que protestar de todas las decisiones de los árbitros, y que durante los encuentros se han mantenido en un estado de exitación tan grande, que aquello ha parecido un pandemonium. — (U. P.)

REMITIDO

¿QUIEN ES DIOS?

HABLA UN APOSTOL DEL ATEISMO

La idea de Dios ha preocupado a la humanidad entera desde que el hombre apareció sobre la faz del planeta, y durante largo tiempo estuvo fuera de discusión, puesto que antaño nadie osaba dudar de la existencia de un ser que se suponía superior a todos los demás: un sér infinitamente sabio, justo, omnipotente, creador y ordenador del Universo o sea el Gran Todo, según el "leal saber y entender" de los apóstoles del misticismo.

Cuando principió la decadencia del Paganismo empezó a dudarse de la existencia de sus dioses, al notarse que ya no se producían "milagros"; y hoy no sólo hay muchos que dudan de la existencia del Dios Omnipotente, creador y ordenador, tal cual nos lo pintan los judíos, cristianos y mahometanos, sino que hay (y en no escaso número) quienes niegan rotundamente que exista, o jamás haya existido, un sér sobrenatural, distinto de la Naturaleza e imperando sobre ella. En efecto: por más que los defensores de la mística Divinidad se devanan los sesos con el fin de amontonar sofismas y silogismos que amparen su teoría del "Dios creador", aún no han podido comprobar de una manera concluyente y sin lugar a dudas, la pretendida existencia de tan misterioso sér, y ya es tiempo de que se declaren vencidos ante el avance irresistible de las ciencias y el desarrollo de la razón humana. Así lo exige la lógica y el buen sentido. Basta de mistificaciones. Estamos ya en plena época de positivismo y pocos son los que se sobrecogen al oír el nombre de Dios, por ser ésta una palabra vacía de sentido. "Si hay Dios o no lo hay, no hace falta saberlo", ha dicho alguien.

Los premios y castigos de la "vida futura", no son sino fantasías del espíritu dominado por la superstición, la ignorancia de la Naturaleza y sus leyes, y el miedo a lo desconocido: al "más allá" imaginario. En nuestros días, Ninguna persona sensata y de mediana inteligencia toma en serio la fábula mosaica del Edén, ni las penas de un infierno fantástico. Tarea vana, impíoba e inútil resulta en nuestros avanzados tiempos el pretender halagar o amedrentar a espíritus independientes, con premios y castigos que sólo existen en la imaginación febril y exaltada de los teólogos.

Los apóstoles del Ateísmo nos explicamos perfectamente la existencia del Universo, sin la de su pretendido creador, al sostener, como sostenemos, que la materia (o, si se quiere, energía concentrada) es eterna, que significa que no tuvo principio y jamás tendrá fin. Según Anaxágoras, "nada nace, nada muere", y a esto podemos añadir que nada se crea ni se pierde ni se destruye, puesto que todo lo que hay y ha habido siempre se transforma incesantemente, por obra de las leyes inmutables y eternas que rigen el Universo.

¿Hasta cuándo la humanidad se encaprichará en forjarse a su antojo un fantasma divino, producto de la ignorancia y el miedo? Es éste un estado especial del cerebro que suele degenerar en "demencia religiosa", que padecen muchas personas que se tienen por sensatas. Y cuando existiera la Divinidad, ¿qué prueba hay de que debe ser venerada? ¿Qué necesidad hay de acudir a ningún templo? Dejo las respuestas libradas al buen criterio que supongo en el lector.

G. WEBSTER.

Santiago, Julio de 1924.

TOMELO MUY EN CUENTA

que "LOS TIEMPOS" le ofrecen una espléndida ocasión para que Ud. pruebe su suerte.

Tome parte en los Sorteos que este diario ofrece quincenalmente a sus lectores.

El canje de cupones se atiende diariamente en nuestras oficinas y en nuestra Agencia de Matucana 776.

Sastrería Schlimoff e Hijos

BANDERA 70

Ternos sobre medida en casimires netamente importados. Entrega con grandes facilidades en el pago. Atendido por un excelente cortador que satisface el gusto más caprichoso. Se reciben hechuras. Precios fuera de competncia.

CASA MATRIZ: SAN DIEGO 152

SITIOS

A $ 2.00 Y $ 2.50 EL METRO

Tengo orden de vender a este bajo precio, dos lotes de terreno en Guindos de Ñuñoa, situación de mucho porvenir. Estos sitios están rodeados de chalets de residencia.

Datos:
HUERFANOS 1153

JOSE LUIS SILVA

REMESA FRESCA

"KALMA"
SELLO INFALIBLE CONTRA
EL DOLOR DE CABEZA

Consesionario para Chile:
Manuel J. Masalías
PLAZA VICTORIA esq. YUNGAY
Teléfono 2920 — Valparaíso

Faltan pocos días para que adquiera usted Bonos pro

Hospital Español

VALPARAISO

PARA UNA OBRA HUMANITARIA

La Beneficencia Española, en agradecimiento, hará el siguiente sorteo entre sus donantes:

UN PREMIO MAYOR DE

Un Millón de Pesos

Un premio de ... ... $ 100,000
Un premio de ... ... $ 20,000
Cuatro premios de .. ... $ 10,000
Siete premios de ... ... $ 6,000
Veinticinco premios de ... $ 2,000
Cien premios de .. ... $ 1,000
Dos aproximaciones al mayor, c|u. de .. .. $ 25,000
999 terminaciones, c|u. de $ 300

Al premio mayor se deducirá el Solo para los números anterior y posterior.

Recibo entero ..... $ 300.00
Décimo .... $ 30.00

EL SORTEO TENDRA LUGAR EL 26 DE ESTE MES DE JULIO

Administrador

para hacienda, se ofrece con buenas referencias y competencia. Conoce especialmente ramo pastería.

Puede rendir fianza para hacer contrato, en este caso.

Dirigirse por correo:

Casilla 137, Rancagua

S. L.

UN NUEVO PRODUCTO FORD

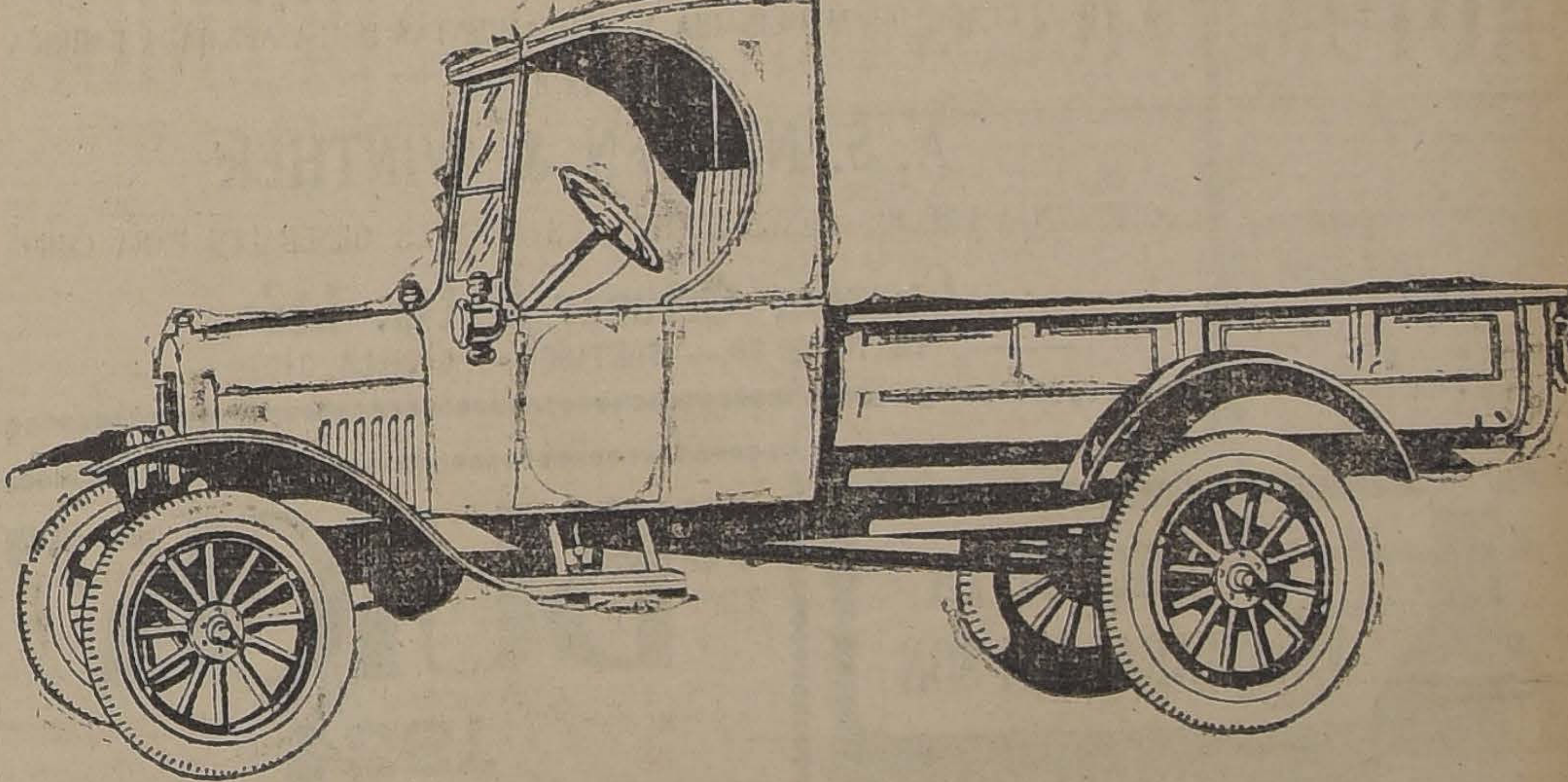

Un Camión Ford Completo
CON CARROCERIA DE ACERO

$ 8,900 m/c S/P

: : : CAPACIDAD 1 A 1 1|2 TONELADAS : : :
ADAPTABLE A CUALQUIER USO Y CONVERTIBLE
: : : : : EN CAMION CERRADO : : : : :
EN EXPOSICION: CATEDRAL 1037
Se dan grandes facilidades de pago

Ford Motor Company

Sucursal Santiago

EL ASESINATO DEL CONSUL NORTEAMERICANO EN TEHERAN

NUEVA YORK, 19. — Según nuevas informaciones recibidas por la Agencia Rosta de Teheran, el Cónsul americano Mayor Imbrie habría sido asesinado ayer a las 5 P. M.

Una muchedumbre de fanáticos instigada por recientes agitaciones anti-extranjeras habría asaltado a Mr. Imbrie en momentos que, acompañado de otro americano, trataba de fotografiar la Fuente Encantada, a la cual se le atribuye maravillosos poderes curativos. El acompañante de Mr. Imbrie fué también muy maltratado encontrándose actualmente hospitalizado.

Reina gran consternación entre los residentes extranjeros. — (U. P.)

WASHINGTON, 19. — El Departamento de Estado ha recibido confirmaciones oficiales del asesinato del Cónsul americano en Teheran, y procederá inmediatamente a entablar una reclamación diplomática, exigiendo excusas y compensaciones. —(U. P.)

ESTADOS UNIDOS

La Conferencia Panamericana de Caminos, de Buenos Aires

WASHINGTON, 19.—El comité Ejecutivo de la Unión Panamericana aceptó la insinuación formulada por el Embajador argentino señor Honorio Puyrredón, en el sentido de que la Conferencia Panamericana de Caminos de Buenos Aires se inicie el 20 de Mayo de 1925, en lugar de Marzo como se había acordado anteriormente.—(U. P.)

EL INVENTOR DEL "RAYO DE LA MUERTE", EN NUEVA YORK

NUEVA YORK, 19.— Mr. Grindell Mathews, inventor del "rayo mortífero" llegó hoy a esta ciudad a bordo del "París".

Mr. Matthews pasará sus vacaciones en Estados Unidos.

Según manifestó a los periodistas, no abriga la intención de vender la patente de su invento al Gobierno de Washington. Agregó que no consideraría ninguna proposición que no fuera del Gobierno británico. —(U. P.)

SE POSTERGA EL CONGRESO CIENTIFICO DE LIMA

WASHINGTON 19. — La Unión Pan-Americana ha acordado declarar que el Congreso Científico de Lima, que debía realizarse el 16 de Noviembre próximo, será postergado hasta el 20 de Diciembre.

Estima también que el programa de materias por tratar en dicho Congreso, deberá ser fijado con bastante anticipación, sugirió la conveniencia de iniciar la ejecución del programa.

Sobre la fundación de un Banco

DETROIT 19. — La Agencia Dow Jones, estrechamente vinculada a los negocios de Henry Ford, ha desmentido categóricamente el anuncio del "Journal do Comercio", de Nueva York, sobre un proyecto de creación de un poderoso Banco, por un grupo de millonarios, entre los que figuraría Henry Ford y Rockefeller. Según la referida información, el Banco iniciaría sus negocios con un capital aproximado de mil millones de dólares. — (U. P.)

LA CANDIDATURA DE Mr. WHEELER

WASHINGTON 19. — Mr. Wheeler, designado candidato a la vice-Presidencia de la República por los partidarios de Mr. Lafollette, fué quien más insistió para que examinaran los documentos de la Secretaría Departamental de Justicia, antes de que Mr. Daugherty presentara su renuncia.

La combinación presidencial de estos políticos es muy curiosa, pues mientras Mr. Lafollette cuenta con el apoyo radical y de una fracción de los republicanos, llamados progresistas, Md. Wheeler representa a los radicales demócratas y a los nacionales progresistas.

El comité de estas candidaturas se reunirá el Lunes para iniciar la campaña electoral que se realizará en todo el país. — (U. P.)

Candidato a la Vice-Presidencia de la República

WASHINGTON 19. — El senador Burton Weeler, de Montana, ha aceptado la candidatura a la Vice-Presidencia de la República, para completar la fórmula de Mr. Lafollette.

Estas candidaturas, como se sabe, y por los republicanos progresistas. (U. P.)

JAPON

CLAUSURA DEL PARLAMENTO

TOKIO 19. — El Parlamento clausuró su período de sesiones, después de adoptar todas las medidas propuestas por el Gobierno. — (U. P.)

ACTIVIDADES DEPORTIVAS MUNDIALES

Torneo anglo - americano de atletismo

STAMFORDBRIDGE - GRAN BRETAÑA, 19.—Un grupo de atletas olímpicos norteamericanos derrotó a los atletas británicos por 11 puntos contra tres, en un torneo anglo-americano organizado en esta ciudad.—(U. P.)

Mr. Lloyd George no es partidario de la nacionalización de las minas

El ex - Premier británico, pronunciando un discurso en Chesterfield, donde se encuentran las famosas minas de hulla, hace interesantes declaraciones, relativas a la cuestión social.

LONDRES, 19.—Durante su visita a Chesterfield, donde se hallan las famosas minas de hulla, Mr. Lloyd George dijo en un discurso, que, vigilando los intereses económicos de Inglaterra, había considerado el problema de las minas de carbón de piedra de Chesterfield, y que estimaba de urgente necesidad la solución del problema pendiente que se relaciona con la eliminación de los propietarios particulares del mineral, mediante la adquisición de él.

Tratando de la reorganización de los negocios del mineral, dijo que era preciso encaminarla por las vías que el buen sentido y las conveniencias comerciales aconsejaran. Atacó, a este propósito, la idea que, a su juicio, es absurda, de la nacionalización de las minas, por considerarla utópica y contraria al criterio comercial.

Declaró también Mr. Lloyd George que la posesión de las minas por propietarios particulares tenía la ventaja de proporcionar los recursos principales para la buena marcha de las industrias, pues éstas no se mantenían tan sólo con el trabajo de los obreros sino también con la dirección que les imprimía la experiencia y la habilidad de sus directores, sobre todo si ellos obran guiados por un fuerte interés comercial.

Estableció al mismo tiempo la alta importancia de estrechar la cooperación entre los mineros y los propietarios del mineral, y la conveniencia de fijar al trabajo un valor justo y equitativo.

Mr. Lloyd George expresó a este respecto que el valor y la importancia de los minerales no estaban de acuerdo con el aspecto mísero de las habitaciones obreras, ni con el aumento de la mortalidad, debido a la escasez de seguridades en el trabajo y a la falta de condiciones higiénicas.

Expuso, en seguida, sus opiniones sobre la reorganización de los minerales, basadas en consultas a los mejores peritos en la materia, cuya imparcialidad es segura.

Refiriéndose a la situación del mineral, lo comparó a un carro al cual estuvieran enganchados tres caballos: uno de ellos, el elemento obrero; el otro, los empresarios particulares; y el tercero, dueños de las minas que no trabajan en su explotación.

El carro, que iría subiendo una cuesta, retrocedería si cada uno de los caballos quisiera arrastrarlo en diferente dirección. "Uno de los tres debe desaparecer"—dijo Lloyd George—y no puede ser ni el elemento obrero ni el industrial, sino los beneficiarios poseedores de las minas que son cerca de cuatro mil y que no contribuyen al adelanto de la industria".

En su discurso, declaró también, que sólo los propietarios del mineral, que trabajaban por el desarrollo de las minas, debían ser autorizados para continuar en el uso de sus derechos, en tanto que los otros, por cada venta que hicieran, debían ser obligados a abonar una fuerte suma para contribuír "al trascendental esfuerzo nacional de mejorar las condiciones de vida de las poblaciones obreras de la comarca".—(U. P.)

GRAN OCASION
— MUEBLES —
Dormitorios, comedores, salones, roperos, peinadores, aparadores, y toda clase de muebles sueltos.
CATRES de bronce y de fierro.
COLCHONES de lana y sommiers.
PRECIOS DE REALIZACION
ALFOMBRAS inglesas de lana.
ALFOMBRAS inglesas rizadas.
SOBRECAMAS; frazadas de lana y algodón; colchas de lana y algodón; colchas de hilo de color y blancas.
Toda clase de ropa para cama.
SAN DIEGO N.o 460
FRENTE A LA PLAZA ALMAGRO
EL AGUILA

ES INMINENTE UNA CRISIS MINISTERIAL EN GRECIA

La mayoría de la Asamblea Nacional está en contra del Premier Papanastassious

ATENAS, 19. — La Asamblea Nacional sesionó durante toda la noche. Esta sesión ha sido una de las más turbulentas de cuantas se han realizado en los últimos tiempos. Se produjeron numerosos incidentes. Varias veces los diputados se fueron a las manos.

Inició los debates el ex-Ministro de Marina, Hadjikiriacos, quien figura en la oposición, desde que se vió obligado a abandonar esa cartera, con ocasión de la actitud asumida por los altos jefes de la Marina. Hadjikiriacos interpeló al Gobierno sobre diversos tópicos relativos a la administración interna, lo que originó apasionados debates que degeneraron en ágrios altercados.

Aunque los partidarios del Gobierno procuran obtener un voto de confianza para él, es evidente que la mayoría de la Asamblea Nacional está en contra del premier Papanastassious, por lo que se predice que el Ministerio se verá obligado a presentar su renuncia. —(U. P.)

CAUTIVAS DE LOS NEGROS ABORIGENES DE AUSTRALIA

MELBOURNE, 19.—De acuerdo con una reciente autorización del Gobierno, al administrador de los territorios del Norte de Australia, han salido de Darwin dos patrullas armadas en dirección a las sierras de Booralola, una por mar y la otra por tierra, con el objeto de explorar la región en busca de dos mujeres blancas que se cree estén prisioneras, en manos de los negros aborígenes.

El año pasado naufragó en las costas de esa región el vapor "Douglas Watson", que llevaba a bordo doce tripulantes y siete pasajeros, de los cuales dos eran mujeres. Los negros aborígenes capturaron a los náufragos, mataron a los hombres y se llevaron a las mujeres cautivas al interior.

Este hecho ha traído a la mente la circunstancia de que con anterioridad en esa misma costa, había sido asesinada toda una tripulación japonesa.

Se espera que estas investigaciones descifrarán la incógnita que envuelven estos hechos.—(U. P.)

CIGARRILLOS
Westminster
$2.40
BRITISH-AMERICAN TOBACCO Cº (CHILE) LTD

INFORMACIONES COMERCIALES, POR CABLE

Dato sobre la producción de trigo

WASHINGTON, 19.—El Departamento de Agricultura anuncia que la cosecha de trigo del año pasado en once países productores, arrojó un total de un mil novecientos trece millones de bushels, cantidad inferior a la de la producción del año anterior, que fué de dos mil ciento noventa y nueve bushels.—(U. P.)

El cobre

NUEVA YORK 19.—El cobre se cotizó hoy a razón de 12.50 dólares las 100 libras, para pago al contado.—(U. P.)

Los cambios

NUEVA YORK 19.—Se han fijado hoy los siguientes tipos de cambios:

Gran Bretaña, 4.38 1|16 dólares por libra esterlina.

Francia, 5.30 1|2 centavos oro por franco.

Bélgica, 4.49 1|2 centavos oro por franco.

España, 13.27 centavos oro por peseta.

Italia, 4.31 1|4 centavos oro por lira.

Suiza, 18.26 centavos oro por franco.

Argentina, 32.36 centavos oro nacional.

Chile, 10.14 centavos oro por peso.

Japón, 40.97 centavos oro por yen.

Brasil, 9.60 centavos oro por un mil reis.—(U. P.)

El precio del trigo

CHICAGO 19.—El trigo se cotizó hoy en la siguiente forma:

Para entrega en Julio, 128 3|8 centavos oro el bushel.

Para entrega en Agosto, 126 3|4 centavos oro el bushel.

Para entrega en Setiembre 129 1|2 centavos oro el bushel.—(U. P.)

El precio del maíz

CHICAGO 19.—El maíz se cotizó hoy en la siguiente forma:

Para entrega en Julio, 109 1|4 centavos oro el bushel.

Para entrega en Agosto, 106 centavos oro el bushel.

Para entrega en Setiembre, 94 1|8 centavos oro el bushel.—(U. P.)

El precio de la avena

CHICAGO 19.—La avena se cotizó hoy en la siguiente forma:

Para entrega en Julio, 53 7|8 centavos oro el bushel.

Para entrega en Agosto, 48 centavos oro el bushel.

Para entrega en Setiembre 49 7|8 centavos oro el bushel.—(U. P.)

BENGURIA
Lo mejor para el pelo, cura las canas y la calvicie radicalmente. Ventas y consultas en MONEDA 875. Dr. R. Benguria B., Casilla 2426.— Teléfono 882. Santiago.

TORNOS PARA MECANICOS
TALADROS,
CEPILLADORAS,
FRESADORAS,
SIERRAS MECANICAS,
TIJERAS PARA METAL,
BROCAS,
LIMAS "POLAR BEAR"
Y TODA CLASE DE MAQUINARIA Y HERRAMIENTAS DE LA AFAMADA FABRICA DINAMARQUESA
A. S. NIELSEN & WINTHER
OFRECEN A PRECIOS CONVENIENTES SUS AGENTES GENERALES PARA CHILE
Curzón, Ortuzar & Cía. Ltda.
TEATINOS 80.— SANTIAGO.— CASILLA 3107

LOS VINOS DE LA VIÑA TARAPACA SON
LOS MAS SANOS
LOS MAS EXQUISITOS
LOS MAS VIEJOS

"BUICK"
1924
PREFIERALO SIEMPRE, ES TAN BUENO Y HERMOSO QUE CONSTITUYE UN VERDADERO ORGULLO PARA SU POSEEDOR
No se fabrican mejores ni mas hermosos en su categoría.
IMPORTADORES
MORRISON & Co. SANTIAGO

SOBRETODOS PICCADILLY
LOS MODELOS DE ULTIMA MODA
ENTALLADOS CRUZADOS - RAGLANS CRUZADOS DE CUELLO DOBLE
El más grande surtido en plaza
ACABA DE RECIBIR
LA SASTRERIA G. RUDDOFF
138 - ESTADO - 138

"EL PORVENIR"

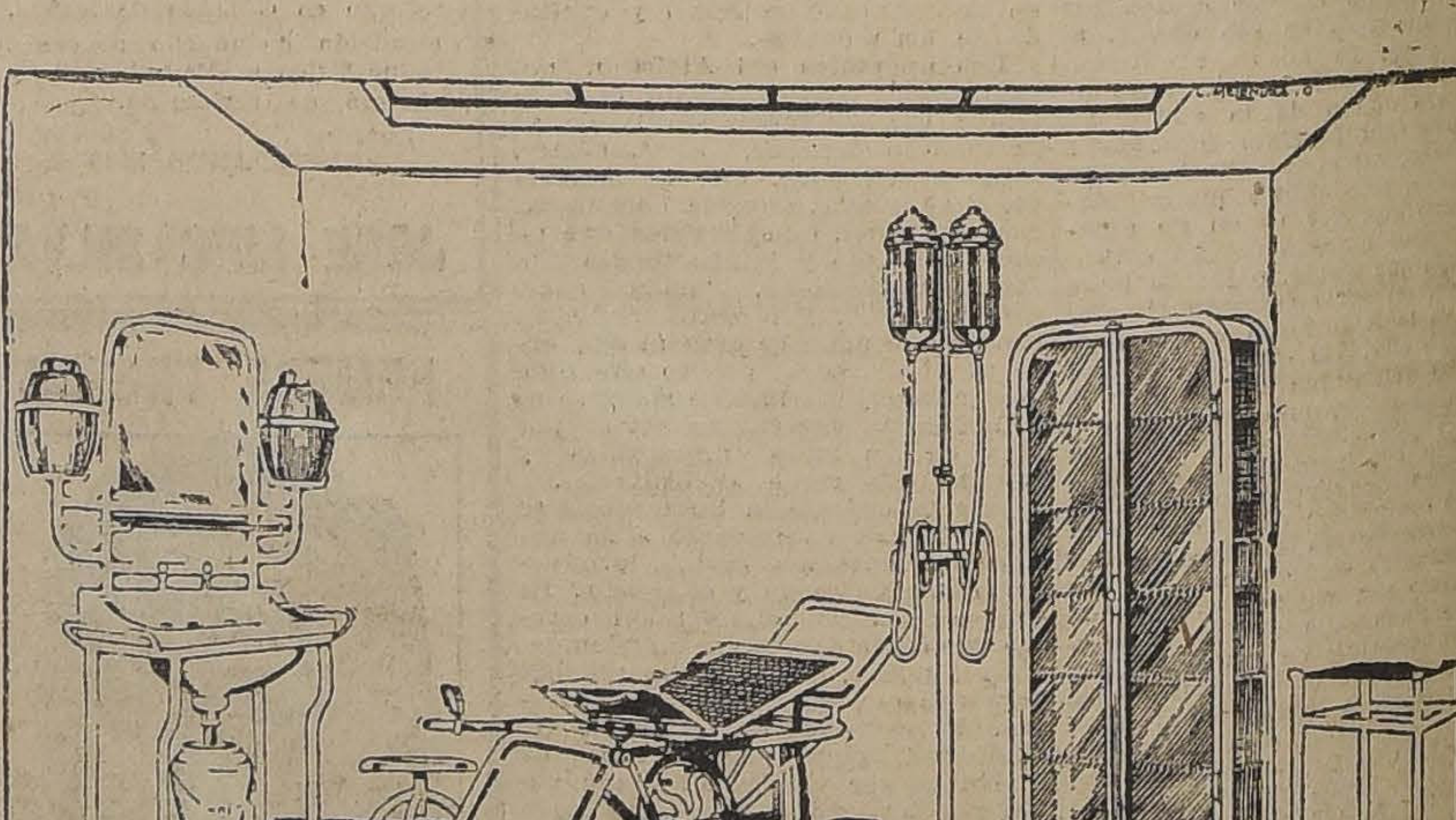

Marca Comercial Registrada "EL PORVENIR"
Fábrica e Importación de Muebles Quirúrgicos y Asépticos
NAFTALY Y HOWARD Ltda.
IMPORTACION y reparación de Rayos X Radiológicos Diatérmicos y Electro-Médico en general.
NIQUELACION De toda clase de instrumentos y útiles de Cirugía.
INSTALACION de Consultorios médicos Hospitales, Sanatorios, Policlínicos y Laboratorios.
PEDREGAL N.o 7.— TELEFONO 1387.—CASILLA CORREO.
—SANTIAGO—
La publicación de nuestro aviso responde al propósito de presentar a los señores Médicos, Dentistas y Estudiantes, en forma sucinta un selecto conjunto de Muebles Quirúrgicos y Asépticos.
Nuestro establecimiento fabril ubicado en la calle Pedregal N.o 7, el más importante en su género y montado éste con todos los elementos indispensables que nos coloca a la altura de las mejores fábricas Europeas de artículos Sanitarios, nos encontramos en condiciones de fabricar todo lo que a instalaciones completas de Hospitales, Sanatorios, Policlínicos y Consultorios Médicos en general se refiere.
Condiciones de venta con grandes facilidades de pago.
Rogamos a los señores médicos, dentistas y estudiantes de Medicina, se sirvan visitar nuestra sala de Exposición.
Atendemos todo pedido del interior con prontitud.

INFORMACIONES CABLEGRAFICAS DEL EXTERIOR

Mr. Hughes, que llegó ayer a Londres, no participará en la Conferencia

El Secretario del Departamento de Estado norteamericano, se entrevistará, sin embargo, con Mac Donald y con los delegados. — Mañana o el Martes se realizará una sesión plenaria.

LONDRES, 19.— Mr. Snowden presidió la sesión de esta mañana, del comité que tiene a su cargo establecer la acción aliada en caso de que Alemania no cumpla sus obligaciones. En esta comisión se han producido acalorados debates sobre los diversos puntos divergentes que se relacionan con la cuestión de que debe conocer, pero los delegados de Estados Unidos, Italia y Bélgica se empeñaron durante la sesión de anoche y en la de hoy en la mañana, de conciliar los ánimos especialmente en evitar la profunda divergencia anglo-francesa.

Los franceses insisten en que ha de ser la Comisión de Reparaciones la que se haga cargo de todas las situaciones que se creen a falta de cumplimiento de parte de Alemania. Mr. Snowden, en representación de Gran Bretaña, insistió por su parte en oponerse a este propósito del delegado francés.

Con todo se ha anunciado que la comisión ha hecho visibles progresos en la labor que se le tiene confiada. (U. P.)

LONDRES, 19.—El segundo comité también sesionó durante la mañana de hoy, dedicándose, de preferencia, a la cuestión de la restauración económica y financiera de Alemania. Se ha manifestado que el comité, eventualmente, habría decidido por unanimidad recomendar el proyecto anglo-americano, relativo a establecer garantías para salvaguardiar los intereses de los capitalistas que inviertan sus dineros en bonos de un empréstito que se concedería a Alemania, por la suma de ochocientos millones de marcos oro, lo que vendría a dejar de manifiesto que los norteamericanos no desean ocupar un asiento en la Comisión de Reparaciones.

LONDRES, 19. — A pesar de que el tercer comité había dado por terminadas sus labores anoche, en la mañana se reunió para dar una lectura definitiva y hacer ligeras modificaciones de detalles al informe-ponencia, que sería presentado a la sesión plenaria. (U. P.)

LONDRES, 19.— Debido a los excelentes progresos que han hecho en sus labores los comitees de la Conferencia interaliada, se espera que el Lunes o Martes, a más tardar, se realice una sesión plenaria, día en que los tres comitées tendrán redactados sus informes y ponencias. (U. P.)

SOUTHAMPTON, 19. — El Secretario del Departamnto de Estados, de Norte América, Mr. Charles Evans Hughes, llegó esta mañana.

A pesar de que en los primeros momentos manifestó deseos de no hacer declaraciones de carácter político a los periodistas, Mr. Hughes, dijo:

"Los sentimientos norteamericanos son de un decidido apoyo al plan del General Dawes, en la forma en que se encuentra elaborado dicho plan y creemos se pondrá en ejecución por todos los países a quienes afecta, pués su cumplimiento traerá las más grandes y benéficas consecuencias".

Mr. Hughes, fué inflexible en no hacer declaraciones sobre posibles modificaciones substanciales del plan Dawes. — (U. P.)

LONDRES, 19. — En general, Mr. Hughes, ha declarado, según todas las entrevistas que aparecen en los diarios de la tarde, que no participará en la conferencia interaliada, sin embargo, personas bien informadas aseguran que la presencia del Secretario del Departamento de Estado, obedece al deseo de ayudar a Mr. Kellogg y a Mr. Logan, en la acción que están desarrollando dentro de la Conferencia. Se funda esta afirmación de las detenidas conversaciones, a puerta cerrada, que han mantenido los delegados norteamericanos y el Secretario del Departamento de Estado.

Por lo demás, la presencia de Mr. Hughes, facilitará la labor de los delegados norteamericanos, quienes no tendrán que recurrir al cable para llevarse pidiendo instrucciones a Wáshington, como estaba ocurriendo. —(U. P.)

LONDRES, 19. — Mr. Hughes espera celebrar una reunión con Mac Donald y otros delegados a la Conferencia interaliada. A pesar de que se insiste en afirmar que sólo desea hacerles visitas de cumplidos, es de suponer que estos deseos de Mr. Hughes, obedezcan al propósito de orientarse sobre los rumbos de las diversas corrientes que informan los debates de la Conferencia. — (U. P.)

LONDRES 19. — La mayoría de los delegados a la Conferencia Interaliada partieron con el premier Mac Donald a Chequers, a pasar el week-end. Regresarán a Londres mañana en la tarde.

Mr. Hughes, Secretario del Departamento de Estado de Norte América, invitó al premier Mac Donald a comer, mañana Domingo, en casa de Mr. Kellogg. El premier aceptó gustoso la invitación. — (U. P.)

NUEVA YORK 19. — Un diario que sirve a los círculos de Wall Street, dice en su editorial que no puede afirmarse en forma definitiva que los banqueros norte-americanos no apoyarían al Banco Alemán de Emisión en Oro, auspiciado por el general Dawes, a menos que Alemania acepte incondicionalmente el informe de los expertos.

Dice el diario en referencia que no habrá alemán que prefiera sustituir la moneda norteamericana a cualquiera otra.

La proposición de Alemania a los Bancos norteamericanos ofreciendo garantías de primera clase, — agrega, — está indicando que Alemania no considerará la aceptación del plan Dawes hasta después de conseguido el empréstito, pero los banqueros no arriesgarán un sólo penique en todo el mundo a los políticos alemanes.— (U. P.)

LO QUE SE PIENSA EN ALEMANIA

Diversidad de criterios en lo referente a las sanciones.

(Correspondencia cablegráfica de Eric Reyser, especial para "La Nación")

BERLIN, 19.—Las opiniones que prevalecen en Alemania, difieren mucho en sus apreciaciones sobre las sanciones que deberían establecerse en la Conferencia de Londres, para el caso de incumplimiento de parte de Alemania.

Un grupo cree que los acuerdos de Londres dejarán a Francia el derecho de proceder independientemente en lo relativo a las sanciones.

Otro grupo considera como habilidosa la proposición norteamericana, haciendo menos atractivas las sanciones a Francia con la prioridad concedida a los intereses del empréstito.

La prensa reaccionaria condensa su punto de vista, calificando esta cuestión, como "una victoria francesa", al asegurarse el derecho de proceder independientemente si lo deseo.

El resto de la prensa alemana no trata el asunto o se limita a considerar que Francia ha sido desviada de sus intentos, mediante las proposiciones americanas.

Se admite, según informaciones privadas, que el Gobierno mantiene su optimismo, si bien no se regocijaría públicamente, sobre todo en vista de que Alemania no tendrá participación en la Conferencia.

Muchos elementos de la población demuestran aun pesimismo, mientras que otros insinúan que los nacionalistas se hacen aparecer excesivamente pesimistas para afianzar sus fines políticos, los que actualmente están dirigidos a obtener representación en el Gabinete.

"Die Deutsche Allegemein Zeitung" acusa a Estados Unidos, en grandes caracteres, de estar procediendo bajo cuerda, negociando las sanciones, por el dinero de sus compatriotas.— KEYSER.—(U. P.)

EL TORNEO INTERNACIONAL DE AJEDREZ

El Congreso de Ajedrecistas

PARIS 19.—Se realizó una reunión preliminar del Congreso Internacional de Ajedrecistas. Se acordó no aceptar las pretensiones del Club Argentino de Ajedrez.

La Federación Internacional no reconocerá a las entidades que no sean federadas, de ningún país.

Se acordó exigir en un principio 300 francos anuales a cada Federación.

Mañana se reunirá definitivamente el Congreso, eligiendo sus autoridades.

La posición de los países, en las partidas no oficiales, y sin contar las partidas que están suspendidas es la siguiente:

Hungría, 30; Checoeslovaquia, 30; Suisa, 28; Italia, 26 1|2; Francia, 25; Argentina, 25; Polonia 24 1|2; Letonia, 24; Bélgica, 22; España, 19; Holanda, 18 1|2.— (U. P.)

LA MUERTE DE ANGEL GUIMERA

SUS FUNERALES SERAN SOLEMNISIMOS

BARCELONA, 19.—El fallecimiento del dramaturgo Angel Guimerá, ha causado hondo pesar en toda España. La familia del popular escritor ha recibido innumerables mensajes de condolencia de todas partes del país.

La popularidad del autor de "Tierra Baja", quedó una vez más en evidencia con ocasión de su larga y penosa enfermedad, durante la cual diariamente acudían a su domicilio personas de todas las clases sociales a enterarse del estado del ilustre enfermo.

Barcelona se prepara unos grandiosos funerales. Concurrirán en cuerpo numerosas asociaciones obreras, de las cuales Guimerá era miembro honorario.

Los diarios publican extensos artículos elogiando la labor del dramaturgo y del poeta.

Una casa editora de ésta prepara una lujosa edición de todas sus obras.

RECONSTITUCION DE LA PARTIDA DE COLON A AMERICA

INTERESANTE PROYECTO DEL AYUNTAMIENTO DE HUELVA

MADRID 19.—El Ayuntamiento de Huelva ha pedido cooperación para conmemorar el aniversario de la salida de las carabelas que descubrieron el Nuevo Mundo, invitando a los buques de la Armada y de recreo, para que hagan a la vela la primera etapa del viaje de la Pinta, la Niña y la Santa María, cotejando la navegación con el diario de náutica de Colón.

La salida se efectuará a la hora en que salió Cristóbal Colón, y al hacerse a la vela los barcos, se dispararán 21 cañonazos con cañones que se instalarán en el histórico castillo de Huelva.— (U. P.)

PIDA VINO BENITEZ

EL PAPA Y EL TRAJE DE LAS DAMAS

Estas deberán vestir en cierta forma para concurrir a las ceremonias en que intervenga el Sumo Pontífice.

ROMA 19. — Más de doscientas señoras fueron rechazadas de las audiencias públicas del Papa, en los dos últimos días, porque no daban cumplimiento a las órdenes impartidas por las autoridades eclesiásticas, respecto de los vestidos que deben llevar para presentarse al PapaanteETOISHRDLMF tarse ante el Papa y en los templos de la Iglesia Católica.

Se agrega que las personas rechazadas iban vestidas muy discretamente y parece que las órdenes impartidas sobre los vestidos femeninos han sido cumplidas en forma exagerada por los encargados de llevar el control. Las señoras se han retirado muy disgustadas del Vaticano, manifestando que la exageración en el cumplimiento de las órdenes eclesiásticas hacía antipática la peregrinación a la Santa Sede, especialmente ahora que se iniciarán las fiestas del Jubileo. — (U. P.)

LONDRES, 19.—El corresponsal en Roma de "The Central News Agency" informa que el órgano de publicidad del Vaticano "Corrispondenza", declara que los miembros del Consejo Diocesano insisten en que la reglamentación de los trajes de las mujeres, se ha dictado únicamente para las ceremonias de carácter religioso, pues no le incumbe reglamentar las vestiduras femeninas, cuando se presenten a bailes u otras ceremonias sociales.

Se agrega que se aplicará dicho reglamento con toda severidad cuando se presenten las mujeres ante el Papa, llevando vestidos escotados y mostrando los tobillos, o cuando las telas que cubran sus cuerpos sean demasiado transparentes.—(U. P.)

LONDRES, 19.—El corresponsal de "The Central News" en Roma, informa que el órgano oficial del Vaticano, "La Corrispondenza", dice que se encargó del diseño de los trajes femeninos al Consejo Diocesano, para optar a las medallas que ofreciera el Papa.

"Il Observatore" dice que el Papa desea intervenir solamente en los trajes de las damas, cuando se trate de concurrir a ceremonias que tengan lugar en el Vaticano.

Para este efecto, los trajes femeninos deberán tener las mangas largas, los cuellos altos y los vestidos deberán llegarles hasta los tobillos. Las telas no deberán ser transparentes.—(U. P.)

UN PERITO NORTEAMERICANO EN LA COMISION DE REPARACIONES

Acuerdo a que habría llegado el primer comité

(Correspondencia cablegráfica de Charles Mac Cann, especial para "La Nación")

LONDRES, 19.—Se sabe por conductos franceses, que el primer comité que estudiaba lo concerniente a las sanciones que se aplicarían a Alemania en caso de falta de cumplimiento del plan Dawes, ha llegado al acuerdo de que dentro del plazo de treinta días, la Comisión de Reparaciones nombre unánimemente un perito norteamericano con derecho a voto, en cuanto concierna a este punto, y que se considere esta asignación como un sub-anexo al tratado de Versalles.

En caso que no se produzca la unanimidad para este nombramiento, el Presidente de la Corte de La Haya hará la designación.

El cargo durará cinco años, y su ocupante podrá ser reelegido. En caso que los Estados Unidos nombren en lo futuro un delegado oficial a la Comisión de Reparaciones, este reemplazará a aquel con todas sus atribuciones, procediendo a concentrar su atención para determinar la naturaleza de las sanciones que se aplicarían, quedando entendido que al ejecutar dichas sanciones se deberán respetar la garantía al empréstito de ochocientos millones de marcos oro contemplado en el plan Dawes.

También se considerarán inadecuadas las garantías, que concederán al empréstito prioridad de derechos.

Este es el resumen de la versión dada por los franceses. Los británicos no se han pronunciado aún al respecto.—MC. CAN. —(U. P.)

CHINA

Delegado a un Congreso

ROMA 19.—El padre Giusseppe Gian Franceschi, sacerdote jesuíta presidente de la Academia Científica del Vaticano, partirá dentro de poco a representar a la Academia en el Congreso Internacional de Matemática, que se verificará en Agosto en Toronto, de donde se dirigirá a Philadelphia, a tomar parte en la celebración del Centenario de la fundación del Instituto Franklin.—(U. P.)

La política internacional del Gobierno

PEKIN 19.—El Ministerio de Negocios Exteriores publica sus propósitos de producir un acercamiento con las demás potencias, haciendo extra-oficialmente algunas insinuaciones para elevar las Legaciones a la categoría de Embajadas. Todavía no se han recibido las respuestas de todas las naciones sobre la materia; sin embargo, se sabe que algunas serán favorables, en tanto que otras serían contrarias al proyecto.— (U. P.)

ESPAÑA

Renuncia del Alcalde de Barcelona

BARCELONA 19.— En la sesión celebrada hoy por el Ayuntamiento el Alcalde presentó su renuncia. Se anuncia que dimitirán varios concejales.— (U. P.)

GRAN BRETAÑA

EL DUQUE DE YORK VISITARA EL ULSTER

BELFAST 19. — El duque de York llegó a bordo del destroyers "Bangor". Permanecerá en el Belfast unos cinco días. Su viaje obedece al propósito de visitar el Ulster. Lo acompaña el duque de Albercorn.

Se le hizo objeto de una grandiosa recepción al desembarcar. (U. P.)

LOS FUNERALES DE RICCIOTTI GARIBALDI

ROMA, 19. — Con gran pompa se realizaron los funerales del general Ricciotti Garibaldi, los que resultaron grandiosos.

El féretro iba envuelto en tricolor italiano y fué conducido al Cementerio sobre una cureña. Lo acompañaban los veteranos garibaldinos, vistiendo camisas rojas y ostentando sus condecoraciones.

Concurrieron a los funerales representantes de las embajadas de Francia e Inglaterra y numerosas personalidades. Un enorme gentío seguía el cortejo.

La presencia de los veteranos garibaldinos, impresionó al público que desde los balcones y desde las aceras presenciaban el imponente desfile. —(U. P.)

RAS TAFFARI REGRESA A ABISINIA

LONDRES, 19.— El Príncipe de Etiopía, Ras Taffari, partió a París, en viaje de regreso a la Abisinia.

Fué despedido por el Gobierno y una gran muchedumbre, deseosa de ver al Príncipe negro. — (U. P.)

GRECIA

SE PRODUCE LA CRISIS MINISTERIAL

ATENAS 19.— La Asamblea Nacional rechazó el voto de confianza al premier Papanastassious. El resultado de la votación fué el siguiente: 131 votos por la afirmativa y 178 por la negativa.— (U. P.)

ATENAS 19.— El voto de desconfianza al premier Papanastassio se debió a la desorganización administrativa y de las finanzas.

El Presidente pedirá al leader de los liberales progresistas que organice el nuevo Ministerio en caso de que no tenga facilidades Cantafaris. En seguida se tentará organizar un Gabinete de coalición. —(U. P.)

MAC LAREN ESPERA REANUDAR HOY SU RAID

Los norteamericanos lo harán el Miércoles

TOKIO, 19. —Desde un destróyer japonés se ha anunciado por radio que el aviador inglés que realiza el raid alrededor del mundo ha postergado su partida de bahía Tokatan a Paramushiru, debido a que el pasajero que lleva, teniente - coronel Broome, se encuentra enfermo, cuya enfermedad le habría empezado desde que cruzó la zona asiática. — (U. P.)

TOKIO, 19. — Informaciones procedentes de bahía Tokatan, anuncian que el aviador Mac Laren se ha dedicado a proseguir sus reparaciones a la máquina, mientras se restablece la salud de su pasajero.

Con todo, espera reanudar el vuelo mañana Domingo. —(U. P.)

BROUGH, 19. — Los aviadores norteamericanos han progresado mucho en sus trabajos de reparaciones a las máquinas en que realizan el raid alrededor del mundo.

Han anunciado que estarán en situación de reanudar el vuelo el Miércoles a más tardar. —(U. P.)

ARGENTINA

GONZALEZ DERROTO A FONTANETTI POR K. O.

BUENOS AIRES 19.—El boxeador argentino Johnston González derrotó por K. O. al quinto round a Fontanetti.

En el tercer round, el argentino derribó cuatro veces a Fontanetti, y en el cuarto round por tres veces.—(U. P.)

HOY REGRESA A SANTIAGO EL EMBAJADOR MALBRAN

BUENOS AIRES 19. — El Embajador de Argentina en Chile, señor Malbrán, se dirigirá mañana a Santiago a hacerse cargo nuevamente de su puesto. — (U. P.)

NUESTRAS EXIGENCIAS DEBEN SER ACEPTADAS, DICE EL PRINCIPE OTTO VON BISMARCK

Importantes declaraciones de la dirigente del Partido Nacionalista alemán

(Correspondencia cablegráfica de Carl D. Groat, especial para "La Nación")

BERLIN, 19.—"Nuestras condiciones deben ser cumplidas si el proyecto de ley sobre la ejecución del plan Dawes pasa en el Reichstag", declaró enfáticamente, el Príncipe Otto Von Bismark, miembro del Partido Nacionalista y miembro del Reichstag, al corresponsal de la "United Press" en una entrevista hecha en los pasillos del Reichstag.

Las condiciones de que habla se refieren a la muy conocida insistencia de su partido para que se den garantías de antemano de que el Ruhr será evacuado, de que los prisioneros expulsados de la zona de ocupación vuelvan, y para que se restablezca la soberanía administrativa y económica, en la misma zona de ocupación, condiciones que el mismo Ministro de Relaciones, Stresemann, ha aprobado en sus recientes discursos.

El Príncipe Von Bismark, alto, de figura aristocrática, desertó de la reunión del Comité Ejecutivo de los nacionalistas, para conceder la entrevista al corresponsal de la "United Press".

El hecho de que sea descendiente del Príncipe Bismark, el Canciller de Hierro, no le impide ser extremadamente democrático.

Interrogado sobre si tenía nuevas noticias de la Conferencia, declaró:

"A juzgar por los anuncios de la prensa de Berlín, hasta la fecha ha sido un fracaso".

"Es imposible decir si el resultado de la Conferencia será la no aceptación del plan Dawes. Puedo solamente decir que es incondicionalmente necesario que sean aceptadas nuestras exigencias, si es que el plan pasa en el Reichstag".

"Yo no me atrevería a anticipar si el proyecto fracasará en el Reichstag, por el hecho de que Alemania no fuera invitada a la Conferencia, pues, es aún demasiado temprano para anticipar un juicio a este respecto".

La importancia de las declaraciones del Príncipe Bismark descansa en el hecho de que depende de los nacionalistas el que se lleve a efecto la resistencia contra el plan Dawes.

Se creía en todas partes, anteriormente, que los nacionalistas ni soñarían en hacer fracasar el proyecto, si la Conferencia de Londres demostrara un mediano espíritu de conciliación, pero ha tomado cuerpo la determinación de no aceptar el proyecto, a menos que se den garantías sobre la evacuación del Ruhr.

Según informa la prensa, Bismark habría dicho que los franceses insistían en que se les permitiera obrar según su propia iniciativa, en cuanto a las sanciones, en el caso de que las medidas consideradas por los aliados fueren insuficientes. —GROAT.—(U. P.)

EL MERCADO NEOYORQUINO

(Correspondencia cablegráfica de Joseph Jones especial para "La Nación")

NUEVA YORK 19.— Durante el curso de la semana se ha producido un mejor equilibrio entre la producción y la demanda, resultando de esta una mayor firmeza de diferentes mercados.

Por primera vez en veinte semanas, las cotizaciones indican un exceso en descubierto, aunque restringido esto mayormente a productos alimenticios.

Algunos artículos, tales como los cueros, han recobrado sus precios anteriores, debido a mejorías en los negocios.

El mercado de cereales ha experimentado un importante cambio y los precios tienden al alza.

El factor fundamental de este avance, es el reajustamiento entre la producción y la demanda.

La cosecha del Canadá se estima que será menor que la del año pasado en ciento cincuenta millones de bushells.

La industria del acero demuestra poca actividad.

La mayoría de los establecimientos metalúrgicos trabajan solamente con un cuarenta por ciento de su capacidad.

El mercado de cueros se muestra optimista, a causa de que la existencia de cueros extranjeros disminuye.

Un aumento de actividad se ha notado en el mercado de lanas, después de la última semana.

Los cambios europeos demuestran tendencias a afirmarse como resultado del optimismo que ha acompañado a la iniciación de la Conferencia de Londres.

Aunque no se tienen noticias positivas del Bracil, el cambio brasileño ha mejorado.—JONES. —(U. P.)

DEFUNCION

Ha fallecido mi querido esposo, señor don

Galvarino de la Cruz Castro

Sus restos serán sepultados hoy privadamente en el Cementerio General.

CLEMENCIA OCAMPO de DE LA CRUZ

IN MEMORIAM

Hoy, primer aniversario del fallecimiento de nuestra querida esposa, madre y abuelita, señora

MARIA IBAÑEZ DE LAFUENTE

(Q. E. P. D.)

se oficiará una Misa por el eterno descanso de su alma, en la Capilla del Cementerio General, a las 10 A. M.

LA FAMILIA.

IN MEMORIAM

Mañana Lunes 21 se dirá una Misa por el descanso del alma de nuestro querido esposo y padre don

Daniel Pizarro V.

en la Parroquia del Sagrado Corazón de Jesús, a las 7 y media.

SU ESPOSA E HIJAS

DEFUNCION

Ha dejado de existir nuestra querida madre y esposa, doña

Elena Sanhueza de Zárate

Sus restos serán conducidos al Cementerio General, hoy Domingo 20, a las 9.30 A. M. desde su casa habitación, San Diego 956.

LA FAMILIA.

DEFUNCION

Ha dejado de existir nuestro querido hijo

Sixto Parra

Rogamos a nuestros amigos se sirvan acompañar sus restos al Cementerio General, hoy Domingo a las 3 P. M. El cortejo partirá de General Velásquez 136. Servicio que agradecerá su madre y hermanos.

TRANSITO ARANEDA.

DEFUNCION

Ha fallecido en San

María Luisa Castro S.

Bernardo la señora

Rogamos a nuestros deudos y amigos se sirvan asistir a sus funerales, que se efectuarán mañana Lunes en esa ciudad, partiendo el cortejo de la iglesia de los Padres Redentoristas después de una misa que se oficiará a las 9 A. M.

LA FAMILIA.

IN MEMORIAM

Mañana Lunes, 21 de Julio, primer aniversario de la muerte de nuestro querido hermano

Eulogio Videla Olmedo

se dirá una misa por el descanso de su alma, en la parroquia Arcángel San Rafael, Avenida Matta, a las 8.30 P. M.

LA FAMILIA.

IN MEMORIAM

Mañana, 21 de Julio, primer aniversario del fallecimiento de nuestro inolvidable padre, señor don

Pedro N. O'Ryan P.

(Q. E. P. D.)

se oficiará una misa por el descanso de su alma en la parroquia de Andacollo, a las 9 A. M.

SUS HIJOS.

Santiago, 21 de Julio de 1924.

DEFUNCION

Ha dejado de existir nuestra querida hijita

Berta Navas Jara

Ruego a mis amigos se sirvan acompañar sus restos al Cementerio Católico, hoy a las 3.30 P. M. El cortejo partirá desde San Francisco 928.

GUILLERMO NAVAS Y FAMILIA

DEFUNCION

Ha dejado de existir mi inolvidable hermano, señor

Julio E. Bulboa

Sus restos serán sepultados privadamente.

SU HERMANA D. E. B. Y PARIENTES

Las burdas imitaciones de que hemos sido víctimas, acreditan una vez más nuestra inimitable

Cocoa Peptonizada

RAFF

Pídalas en todas las BOTICAS y ALMACENES del país.

CASAS EN VENTA

EN BARRIO VICUÑA MACKENNA, próxima Avenida Matta, casa con trece piezas, tres patios, lindo parrón, galería de vidrios. Construcción de cal y ladrillos. Otra de igual construcción. Precios: $ 45,000 y $ 35,000, respectivamente.

EN BARRIO SAN CRISTOBAL, a un paso del tranvía, linda casa de dos pisos dependientes. Construcción sólida, moderna y muy elegante. Planos confeccionados señor Monckeberg. Precio: $ 80,000.

CARMEN, primera cuadra. Gran casa elegante de un piso. Frente 18 metros. Muy asoleada. Es una oportunidad para adquirir regia casa en $ 145,000.

BILBAO, un piso, linda casa asoleada. Deuda Banco Hipotecario $ 20,000. Precio de verdadera ocasión: $ 55,000.

MOLINA, un paso Delicias, dos pisos. Construcción sólida. Buena renta. Precio: $ 85,000.

AGUSTINAS, linda residencia, dos pisos dependientes. situación muy central. Precio: $ 125,000.

JOSE LUIS SILVA

Huérfanos 1153

El "Ortega" llevó ayer numerosos pasajeros

Después de las cinco de la tarde de ayer, zarpó de Valparaíso el vapor de la Compañía Inglesa "Ortega," que va en viaje a Liverpool por la vía Panamá.

El barco estuvo desde las cuatro atracado a los malecones, recibiendo directamente sus numerosos pasajeros que iban para Europa y puertos intermedios.

Entre los pasajeros para Liverpool anotamos al señor John Keevil, esposa y familia; señor Jack Fraser.

Los tenientes primeros de la Armada, señores Alfredo Prorromant I. y Guillermo del Campo R. que van a Inglaterra a perfeccionar sus conocimientos de telegrafía inalámbrica.

En la mañana de ayer se efectuó en el Club Naval una manifestación en honor del señor del Campo, que resultó muy lucida.

Para La Pallice, el señor Emilio Serra, la señora Ana Buchanan de Anguita y sus hijas Mercedes, Nieves y Teresa.

Para Santander, el señor Enrique Prieto Zenteno.

Para Balboa, el Ministro de Italia en Panamá, Excmo. señor Conde Emilio Pagliano y su distinguida esposa.

Para La Coruña, la señora Inés Claro de Correa.

Para Arica, el General señor Luis Altamirano, los Coroneles señores Luis López, Luis A. Cortés y el capitán señor Luis Paredes y teniente señor Alejandro Blanco.

Para Antofagasta el señor Julio Silva Rivas y Gonzalo Silva Claro, el señor Francisco Caralps y el señor Frederick Young, Andrés Buchanan, Rafael Barahona, señora Virginia Pérez de Barahona y el teniente señor Enrique Gutiérrez.

La semana de la moneda

Ayer llegó de Santiago el señor don Darío Urzúa, que viene a presidir la gran asamblea que se efectuará hoy en el Teatro Colón, organizada por la Semana de la Moneda.

Anoche, numerosos miembros de la Sociedad de Empleados ofrecieron una comida en honor del señor Urzúa en los salones del Círculo de la Prensa de Valparaíso.

PIDA VINO BENITEZ

QUININA EN FORMA SUPERIOR NO AFECTA LA CABEZA

Por motivo de su efecto tónico y laxante, el **LAXATIVO BROMO QUININA** es superior a la Quinina ordinaria. No produce nerviosidad ni malestar en la cabeza. Téngase en cuenta que sólo hay un **BROMO QUININA**. La firma de E W. GROVE, en cada cajita.

Muebles

de todas clases a precios sumamente bajos y con GRANDES FACILIDADES DE PAGO, vende

MUEBLERIA LA REPUBLICA

Santo Domingo 1026

CONSULTE NUESTROS PRECIOS

GUIA DE DESPACHADORES DE ADUANA

HERNAN VIGIL

Agente General de Aduana

SERRANO 169

VALPARAISO

MOVIMIENTO MARITIMO EN EL PAIS

(DE NUESTROS CORRESPONSALES, POR TELEGRAFO)

Iquique: 19 de Julio

AYER SALIERON:

El América, a Valparaíso

El Bologna, a Génova.

Antofagasta: 19 de Julio

HOY LLEGARON:

El América, de Iquique.

El María Petrinovic, del Sur.

HOY SALIO:

El América, a Valparaíso.

San Antonio: 19 de Julio

AYER LLEGARON:

El Santa Elisa, de Valparaíso.

El Duende de Valparaíso.

AYER SALIO:

El Santa Elisa, a Talcahuano.

HOY LLEGARON:

El Río Claro, de Coquimbo.

El Haarlem, de Valparaíso.

HOY SALIERON:

El Sirena León, a Coronel.

El Sprenwald, a Mejillones.

Corral: 19 de Julio

AYER LLEGO:

El Tarapacá, del Sur.

HOY LLEGO:

El Miramar, del Norte.

Valparaíso: 19 de Julio

AYER LLEGARON:

El Almagro, de Nueva York.

El Misty Law, de Calcutta.

El Alba, de Coronel.

El Guayas, de Guayaquil.

El Río Claro, de Iquique.

AYER SALIERON:

El Ortega, para Liverpool.

El Quito, para Iquique.

El Cóndor, para Puerto Montt.

El Río Claro, para San Antonio.

HOY LLEGA:

El Wido, de Amberes.

EL LUNES 21 LLEGAN:

El Lautaro, de Arica.

El Perú, de Arica.

El Imperial, de Pimentel.

El Maipo, de Lota.

AVISOS DE VAPORES

The Royal Mail Steam Packet Company

SERVICIO RAPIDO DE — LUJO DESDE — **Buenos Aires a Europa**

Próximas salidas de los afamados vapores A

VIAJES RAPIDOS A LISBOA, EN 16 DIAS

Cherburgo y Southampton en 19 días

"ARLANZA"	14,930 toneladas	6 de AGOSTO.
"AVON"	11,000 toneladas	20 de AGOSTO
"ALMANZORA"	15,550 toneladas	3 de SETIEMBRE
"ANDES"	15,620 toneladas	17 de SETIEMBRE
"ARLANZA"	14,930 toneladas	1.o de OCTUBRE
"AVON"	11,000 toneladas	15 de OCTUBRE
"ALMANZORA"	15,550 toneladas	29 de OCTUBRE

Próximas salidas de la línea D.

DESEADO	1.o Agosto	DESNA	12 Setiembre
DARRO	15 Agosto	DEMERARA	26 Setiembre

Viajes de llamada desde varios puntos de Europa, Siria y Turquía.

The Pacific Steam Navigation Company

SANTIAGO — Agustinas 1017. — Casilla 536

VALPARAISO — Calle Blanco — Casilla 934

SUB - AGENTES

Compañía Expreso Villalonga y Compañía Transportes Unidos

P. S. N. C.

VAPORES PARA EUROPA

ORITA. 2 Agosto
OROYA. 6 Setiembre
ORIANA. 20 Setiembre

1 P. M.

Para Antofagasta, Mejillones, Iquique, Arica, Mollendo, Callao, Balboa, Cristóbal, Habana, Coruña, Santander, La Rochelle, Pallice y Liverpool.

VAPORES PARA NUEVA YORK

GRANDES REBAJAS DE PRECIOS

Essequibo 13 Agosto
Ebro...... 10 Setiembre
Essequibo 8 Octubre

1 P. M.

Para Antofagasta, Iquique, Arica, Mollendo, Callao, Salaverry, Paita, Balboa, Cristóbal, Habana y Nueva York.

The Pacific Steam Navigation Company

SANTIAGO — AGUSTINAS 1017—CASILLA 536

VALPARAISO — CALLE BLANCO—CASILLA 934

Sub-Agentes en Santiago

TRANSPORTES UNIDOS — ESTADO ESQUINA DELICIAS

EXPRESO VILLALONGA — AGUSTINAS 840

Compañía Sud-Americana de Vapores

Viaje Extraordinario

EL VAPOR **MAIPO**

saldrá de Valparaíso con destino a IQUIQUE, el MARTES 22 DEL PRESENTE, a las 4 P. M., con escala en Los Vilos, Coquimbo, Huasco, Antofagasta, Tocopilla e Iquique.

Admite pasajeros y carga.

WESSEL DUVAL & Co., Huérfanos esq. Morandé, Agentes; CIA. TRANSPORTES UNIDOS, Estado esq. Delicias, Sub-agentes.

GRACE LINE

"SANTA ELISA", 23 DE JULIO

SALDRA DE VALPARAISO A LA 1 P. M.

GRAN REBAJA EN LOS PRECIOS DE PASAJES A NUEVA YORK

PROXIMAS SALIDAS:
SANTA LUISA . . 6 Agosto.
SANTA TERESA . 20 Agosto
SANTA ANA . . . 3 Setiembre

Soliciten pormenores de los Agentes:

GRACE y Cía (Chile) S. A.

Compañía Sud-Americana DE VAPORES

SERVICIO DIRECTO RAPIDO A NEW YORK

en 18 días, con escala en Antofagasta, Iquique, Callao, Payta y Cristóbal. PROXIMAS SALIDAS

"ACONCAGUA" Sábado 2 de Agosto, a la 1 P. M.
"TENO" Sábado 30 de Agosto, a la 1 P. M.

POR ESTA LINEA SE EXPIDEN PASAJES DIRECTOS A EUROPA, EN COMBINACION CON LA CUNARD LINE

SERVICIO A GUAYAQUIL

con escalas en Coquimbo, Antofagasta, Gatico, Tocopilla, Iquique, Caleta Buena, Arica, Ilo, Mollendo, Chala, Pisco, Tambo de Mora, Callao, Salaverry, Pacasmayo, Eten, Pimentel

Próximas salidas

"AYSEN" Viernes 25 de Julio, a las 4 P. M.
"PALENA" Viernes 8 de Agosto, a las 4 P. M.

SERVICIO A PIMENTEL

con escala en Coquimbo, Huasco, Caldera, Chañaral, Taltal, Antofagasta, Iquique, Pisagua, Arica, Ilo, Mollendo, Lomas, Pisco, Cerro Azul, Callao, Huacho, Supe, Huarmey, Casma, Samanco, Chimbote, Salaverry, Pacasmayo, Eten y Pimentel.

Próximas salidas

"IMPERIAL" Viernes 1.o de Agosto, a las 4 P. M.
"CACHAPOAL" Viernes 15 de Agosto, a las 4 P. M.

TARIFA REDUCIDA EN LOS PASAJES DE CAMARA DE LAS LINEAS A GUAYAQUIL Y PIMENTEL, ENTRE PUERTOS CHILENOS: ANTOFAGASTA, $ 125; IQUIQUE, $ 171; ARICA. $ 192

Al solicitar un pasaje es indispensable la presentación del Certificado de vacuna

WESSEL, DUVAL & Cía.
HUERFANOS ESQUINA MORANDE, AGENTES
COMPAÑIA TRANSPORTES UNIDOS
Estado esquina Delicias, Sub-Agentes

Soc. Anón. Com. Braun & Blanchard

SERVICIO DE VAPORES

"CHILOE" Saldrá para Arica el 24 de Julio con escalas en Coquimbo, Huasco, Caldera, Taltal, Antofagasta, Tocopilla e Iquique. Este vapor tiene espléndidas comodidades para pasajeros de cámara.

SERVICIO DE CARGA A BUENOS AIRES

"MIRAMAR" Para Buenos Aires, salió el 7 de Junio, con escalas en San Antonio, Talcahuano, Coronel, Corral, Puerto Montt, Quellón y Punta Arenas. Recibirá carga en los puertos del Sur hasta mediados del presente mes.

Recibe carga para Rosario, Santa Fe y Río Janeiro, con trasbordo.

AUGIER, BENAVIDES Y Co.
Calle Bandera 180
SANTIAGO

BLANCO 957-959
Telf. Autom. 2747. Nacional 261
VALPARAISO

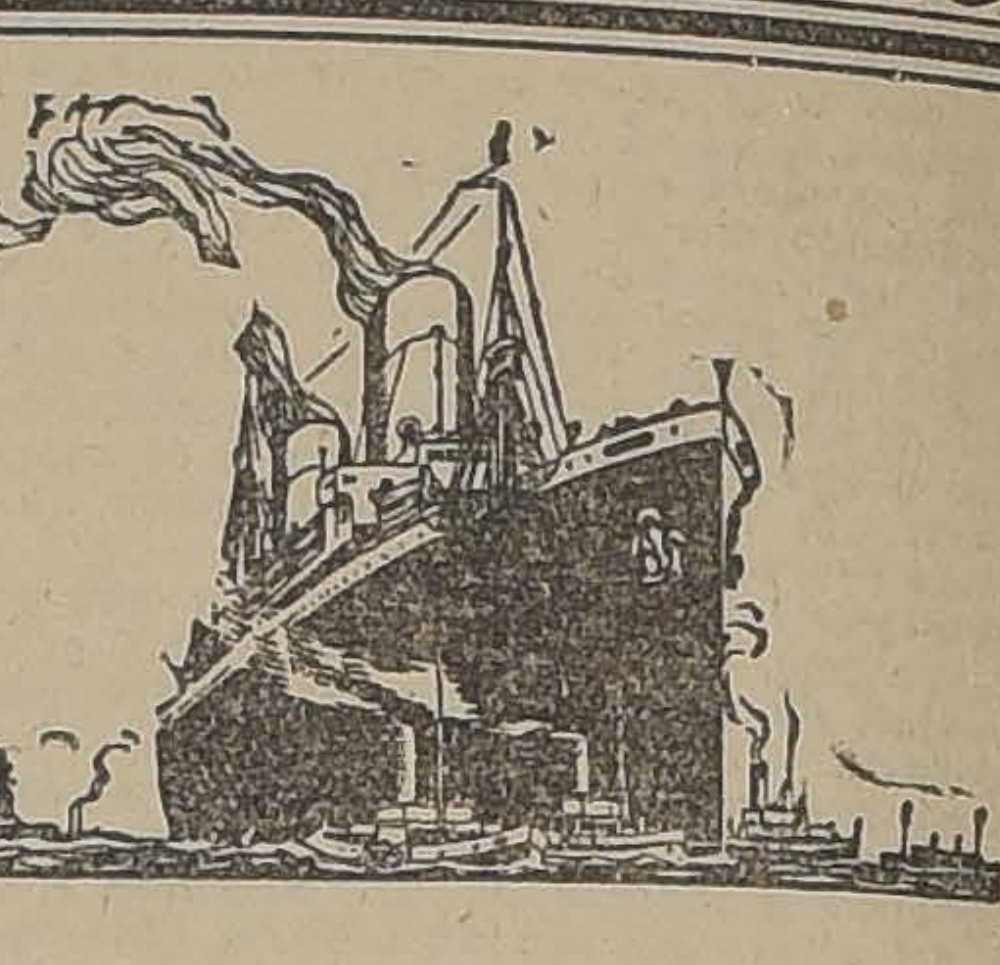

Lloyd Norte Alemán

Buenos Aires a Bremen

VAPORES DE LUJO TIPO "SIERRA". — VIA SANTOS, RIO, MADEIRA, LISBOA Y BOULOGNE

"SIERRA CORDOBA"
SALDRA EL 30 DE JULIO
"SIERRA NEVADA"
SALDRA EL 10 DE SETIEMBRE
"SIERRA CORDOBA"
SALDRA EL 8 DE OCTUBRE
"SIERRA VENTANA"
SALDRA EL 12 DE NOVIEMBRE

VAPORES clase intermedia y 3.a—Vía Santos, Río, Bahía, Madeira, Lisboa, Vigo y La Coruña.
"WERRA", saldrá el 23 de Julio.
"GOTA", saldrá el 6 de Agosto.
"WESER", saldrá el 27 de Agosto.
"KOLN", saldrá el 24 de Setiembre.

AGENTES GENERALES DEL

LLOYD NORTE ALEMAN

FOLSCH & CIA.

AGUSTINAS 1074 — CASILLA 3757

INFORMACIONES DEL INTERIOR

DE NUESTROS CORRESPONSALES

TALCA

En vez de ir a la Escuela, van a entretenerse a la plaza de juegos

TALCA, 19. — Un diario local denuncia el hecho de que varios alumnos de las Escuelas y Colegios locales, van a entretenerse a la Plaza de Juegos Infantiles en vez de concurrir a sus respectivas clases.

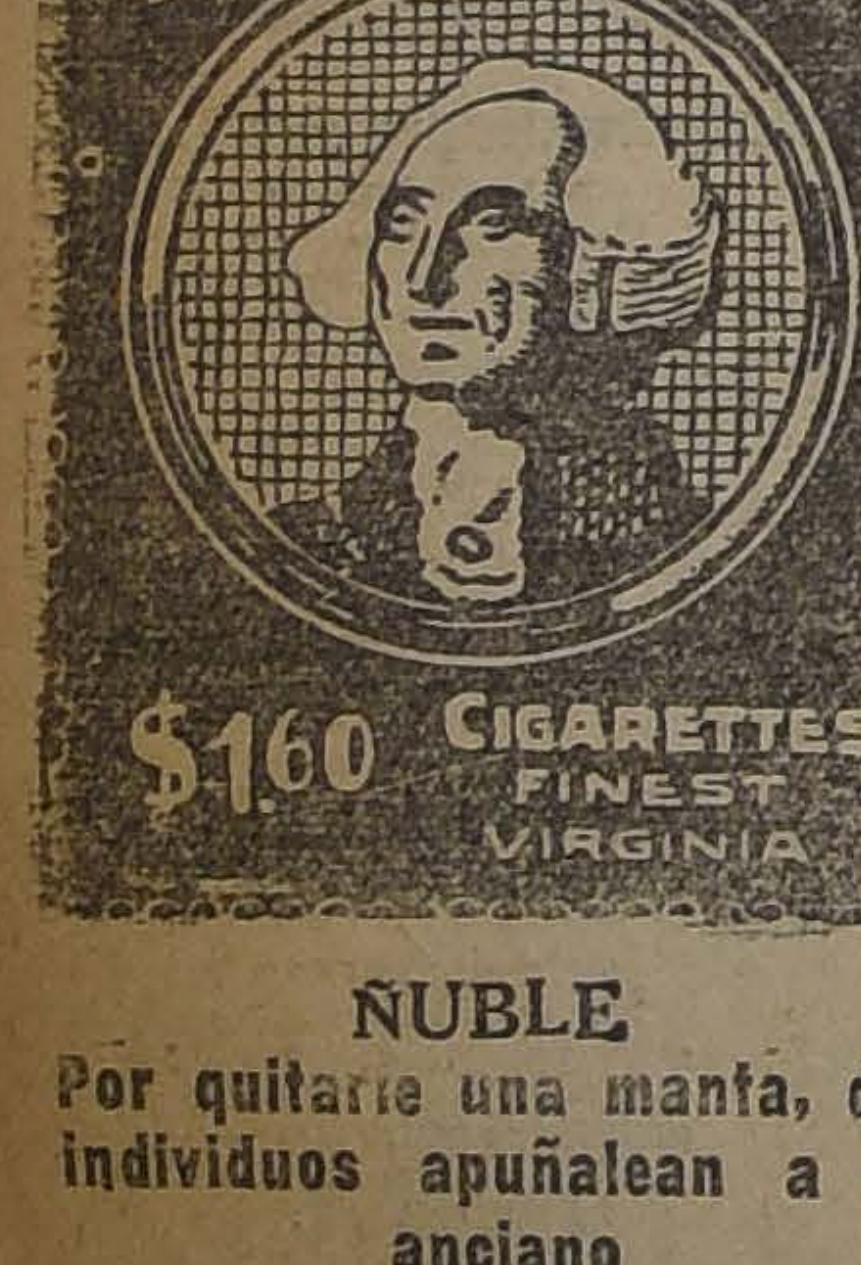

ÑUBLE

Por quitarle una manta, dos individuos apuñalean a un anciano

CHILLAN, 19. — El anciano Rudecindo Palavecino Gatica, domiciliado en el fundo Los Montes, fué herido a puñal en el pulmón izquierdo y en varias regiones del cuello, por los individuos Manuel Guevara Iturra y Luis González G., porque se negó a entregarles la manta con que se cubría.

A los gritos de la víctima acudieron un inspector de policía y un guardián, y lograron aprehender a los individuos que huían con la prenda.

El hecho sucedió en el Puente Negro y los individuos mencionados fueron pasados a disposición de la justicia, quien ordenó su ingreso al presidio.

VALDIVIA

Hacen fríos intensos en Valdivia

(De nuestro corresponsal, por telégrafo)

VALDIVIA, 19.— Hacen fríos intensos en esta región. En la mañana de hoy el termómetro al aire libre marcó bajo cero.

Don Gregorio Schepler festeja a los profesores de sus hijos

(De nuestro corresponsal, por telégrafo)

VALDIVIA, 19.— El Ministro de la Corte señor Gregorio Schepler festejó hoy, en el Club Valdivia, con un magnífico almuerzo a los profesores de su hijo, asistiendo también a la manifestación, los directores de la Escuela Normal, el Instituto Comercial y la Escuela Alemana.

Más del 50 por ciento de los días trascurridos en el año ha llovido

(De nuestro corresponsal, por telégrafo)

VALDIVIA, 19.— De 201 días trascurridos hasta hoy, en el presente año ciento dos han sido lluviosos en esta ciudad. El agua caída en estas lluvias, hasta el 15 del presente mes, ha sido de cuatrocientos ochenta y cinco milímetros.

El Alcalde señor Hevia ofrece un lunch

(De nuestro corresponsal, por telégrafo)

VALDIVIA, 19.— Con motivo de su onomástico, el alcalde señor Enrique Hevia ofreció un lunch a un grupo de funcionarios, siendo invitados los Ministros de la Corte, señores David Carvajal, Alejandro Lois, Gregorio Schepler, el Fiscal señor Carlos Orrego, el secretario señor Claudio Droguett, el relator señor Silva, el comandante señor Soriano, el ex-Diputado señor Oettinger y los señores Daniel Cerda, Manuel Castellón, Antonio Córdova, Fernando Camino, Luis Bianchi y Carlos Irribarra.

El General Lorca parte a Puerto Montt

(De nuestro corresponsal, por telégrafo)

VALDIVIA, 19.— Hoy parte a Puerto Montt, el General señor Lorca, con el objeto de asumir la Intendencia con motivo de la próxima elección.

SOBREVIENE UN FURIOSO TEMPORAL EN PANGUIPULLI

LOS ARROYOS DESBORDADOS ARRASTRAN CUANTO ENCUENTRAN A SU PASO, DESTRUYENDO PUENTES Y CAMINOS

(De nuestro corresponsal, por telégrafo)

VALDIVIA, 19.— Comunican de Panguipulli, que un furioso temporal sobrevino en los últimos días, ocasionando grandes perjuicios.

Los arroyos desbordados de sus cauces, arrastraron con la corriente cuanto encontraron a su paso, destruyendo puentes y caminos. El huracán destrozó plantíos, derribando casas, felizmente sin desgracias personales. El oleaje en el lago Panguipulli destrozó el malecón, barriendo las playas.

Dos lanchas que se encontraban en el lago, cargadas con durmientes, zozobraron y el vapor "Aguila" estuvo a punto de correr igual suerte, pero fué auxiliado oportunamente.

En el fundo de los señores Etchegaray los árboles tronchados por el viento aplastaron tres animales, muriendo instantáneamente.

El huracán hizo volar, en el mismo fundo, el galpón que existía para los animales y varias casitas de inquilinos.

Este fenómeno que nunca se había visto en esa comarca sembró el terror entre sus habitantes, los cuales huían despavoridos en una y otra dirección, en la creencia de que pudiese caer el techo de las casas que habitaban y aplastarlos.

La noticia de este suceso sólo se supo en esta ciudad y ha despertado general consternación.

LOS MATCHS DE BOX DE ANOCHE EN EL HIPPODROME CIRCO

Con una regular concurrencia se efectuaron anoche los matches de box anunciados por la empresa del Hippodrome Circo.

Se inició el programa con un preliminar a 5 rounds entre Oscar Berbelagua y Alberto Arco. A pesar de haber una diferencia de peso a favor de Arco, Berbelagua logró imponerse en buena forma en el trascurso de los 5 rounds.

El fallo del referee favoreció a Berbelagua por puntos.

El match de semi fondo estuvo a cargo de los pesos livianos, Gustavo Cano y Raúl Meléndez.

Durante los ocho round de este encuentro dominó el profesional Cano, que demostró mejor escuela que su rival, el que sólo se concretó en la mayoría de las vueltas a sequivar.

El referee declaró vencedor a Cano por puntos.

Se presentaron en seguida los adversarios del match de fondo.

Jorge Navarro, 59.80 kilos y Juan Gálvez, 58.500 kilos.

Desde el primer round se notó la mayor acometividad de Navarro, el que dominó por momentos a su rival.

Gálvez bloqueaba bien sin hacer mayor esfuerzo por contrarrestar el ataque de su adversario.

En esta forma trascurrieron los 6 primeros round, sin que se notara una variante digna de mención, anotándose en el trascurso de ellos los mejores puntos a favor de Navarro.

Desde el sexto round se hace presente Gálvez, que reacciona y trata de descontar el terreno perdido, y se anota buenos golpes de ambas manos al mentón de su rival, sin que en ningún momento consiga dominar a Navarro.

Se producen cambios violentos de golpes, en los que saca mayor partido Navarro, que por su mejor entrenameinto se mantiene en condiciones superiores a su adversario.

Los golpes de Navarro hacen mayor efecto que los de Gálvez, y una prueba de esto es la demostración de ellos en el rostro de su rival.

Los tres rounds finales son más encarnizados y ambos cambian golpes fuertes, logrando Gálvez mantener a su rival en igualdad de condiciones.

Terminados los diez rounds el referee, con muy buen acuerdo, declara vencedor a Navarro por puntos.

El match entre los profesionales Navarro y Gálvez resultó de interés debido a que los adversarios combatieron en todo momento con el fin de anotarse una clara ventaja.

Gálvez boxeó como de costumbre, pero le falló la resistencia, para contrarrestar el ataque de un hombre más acometedor.

Navarro, que hace poco se inició como profesional, demostró anoche mayores progresos en el arte boxeril. Esta bien bajo la dirección del veterano Carlos Pérez.

Es valiente, resistente y posee un buen punch.

Naturalmente que le falta algo de escuela. Si continúa en manos de Pérez, podría llegar a perfeccionarse.

LA VOZ DE LAS PROVINCIAS

"La Mañana", de Talca

TALCA, 18. — Se refiere editorialmente al hecho de que se le hayan embargado a la Municipalidad de Santiago, los depósitos en sus cuentas corrientes por una empresa de alumbrado a la cual adeuda un millón. Dice al respecto que esto habrá de resonar en los oídos del Gobierno y de las Cámaras para recordarles el deber que pesa sobre ellos, de regularizar el sistema tributario comunal, desquiciado desde 1915 por media docena de leyes disparatadas que han discurrido financiar los gastos de servicios fiscales con rentas de los municipios.

LLANQUIHUE

Se instala la Junta Receptora

(De nuestro corresponsal, por telégrafo)

CALBUCO, 19.— Ha quedado instalada la Junta Receptora en esta ciudad, con derecho a votar en la elección de Diputados, próxima a realizarse, eligiéndose presidente de ella al señor Santos Mayorga, que es presidente del Partido Radical. El secretario y comisario son balmacedistas. La instalación se hizo con toda corrección y en la mayor tranquilidad.

La Oficina de Propiedad DE JOSE LUIS SILVA

Huérfanos 1153

Tiene el agrado de poner en conocimiento de su distinguida clientela y del público en general, que en pocos días más abrirá otra oficina anexa en HUERFANOS 1237, a fin de atender especialmente las secciones: COMPRA-VENTA DE FUNDOS, PRESTAMOS HIPOTECARIOS Y CONVERSIONES DE DEUDAS.

Esta oficina estará atendida por un personal competente en el ramo y además por dos profesionales que tendrán a su cargo la estimación o avalúo de las propiedades y el estudio de los títulos. Estos profesionales pertenecen a dos grandes instituciones de crédito.

SERVICIO METEOROLOGICO DE "LA NACION"

OBSERVACIONES METEOROLOGICAS GENERALES

LA GRAN DEPRESION CICLONICA CONTINUA APROXIMANDOSE LENTAMENTE, Y POR ESTA CAUSA SE HA PRODUCIDO EL ATRASO DEL MAL TIEMPO EN LAS PROVINCIAS DE LA ZONA CENTRAL. — El plazo de 96 horas de nuestros pronósticos termina esta noche.

PRESION ATMOSFERICA. — La gran depresión ciclónica que apareció últimamente por el sur-oeste, continúa aproximándose gradualmente a nuestro país, pero su movimiento de traslación es muy lento y tal vez no exceda de diez a quince kilómetros por hora. En las últimas horas de la tarde de ayer el régimen anti-ciclónico había sido completamente destruído, y predominaba un gradiente barométrico general favorable a los vientos del Norte (régimen ciclónico).

VIENTOS. — Desde Valdivia al Sur, han principiado a soplar los vientos del Norte con cierta intensidad; en las porvincias de la zona central ha continuado soplando el viento Sur-este moderado.

TEMPERATURA. — La temperatura se ha manifestado moderada en el día de ayer; las máximas alcanzaron a cerca de 20 grados y las mínimas no bajaron de 7. En la República Argentina continúa el período de fríos intensos con régimen de alta presión. En Cipolletti se registraron 7 grados bajo cero.

NEBULOSIDAD. — La nebulosidad aumentó considerablemente en las últimas horas de la tarde de ayer; los nublados que durante la mañana se extendían solamente hasta la provincia de Valdivia, llegaron en la noche hasta Santiago. Entre Rancagua y Curicó y en gran parte del litoral, hubo neblinas por la mañana.

HIDROMETEOROS. — Continúa lloviendo con fuerza en Chiloé, la Huafo, y Cabo Raper.

En el litoral ha habido lloviznas.

En Bolivia y Argentina se registran intensas heladas.

Persisten las bravezas de mar en el Norte.

ELECTROMETEOROS: Se registran intensas descargas eléctricas y ruidos crepitantes.

ANUNCIOS METEOROLOGICOS

Régimen ciclónico; en las provincias del Sur el mal tiempo se desarrollará con lluvias y fuertes vientos del Norte

CARACTERES GENERALES DEL TIEMPO

A media noche de hoy, expira el plazo de noventa y seis (96) horas de nuestro anuncio del Jueves.

El gran ciclón extra-tropical que apareció últimamente por el Sur-oeste, presenta un movimiento de traslación muy lento, y por esta causa, única y necesaria, las perturbaciones atmosféricas se desarrollarán con cierto atraso en las provincias de la zona central.

El régimen ciclónico predominará en las provincias del Sur del país durante el día de hoy; soplarán fuertes vientos huracanados del Norte, la temperatura se manifestará moderada y lloverá con intensidad.

ANUNCIOS PARA LA ZONA NORTE

Persisten las posibilidades de mal tiempo en la provincia de Coquimbo.

En el resto de la zona Norte habrá gruesa marejada.

ANUNCIOS PARA LA ZONA CENTRAL

A media noche de hoy Domingo, expira el plazo de noventa y seis (96) horas de nuestro anuncio del Jueves. El atraso de la perturbación atmosférica ha sido debido al lento movimiento de traslación de la depresión ciclónica.

ANUNCIOS PARA LA ZONA SUR

El régimen ciclónico predominará durante todo el día de hoy.

Soplarán fuertes vientos huracanados del Norte.

En un plazo próximo lloverá torrencialmente.

La temperatura continuará muy fría.

ANUNCIOS PARA LA COSTA

Habrá alteraciones atmosféricas generales en el litoral.

MAREAS. — Pleamar en Valparaíso a las 0h. 23m. y a las 12h. 31m.

—Nota. — Estos anuncios se transmiten por radiotelefonía a todo el país.

La San Juan de Dios

Avisa a los interesados que el 21 del corriente, y a las 9 y media A. M., serán licitadas en remate público las operaciones comprendidas entre los

Nos. 2,447 al 3,263

745.—DELICIAS.—745

EL SALITRE ANTE EL MERCADO MUNDIAL

LAS PERSPECTIVAS DE NUESTRO NITRATO ANTE LOS DEMAS ABONOS AZOADOS

Damos a continuación la parte pertinente al salitre, que se menciona en la memoria de la Legación en Gran Bretaña, correspondiente al año 1923.

En este documento, enviado últimamente al Gobierno, se hace un estudio de las perspectivas del nitrato y de su situación ante los demás abonos.

El informe del diplomático chileno dice así:

MERCADO DE ABONOS AZOADOS

El año que acaba de terminar ha sido de buenos resultados para todos los fertilizantes nitrogenados, cuyo consumo ha reducido considerablemente los stocks que se habían acumulado desde fines de 1920 y si los hechos confirman las actuales expectativas de consumo durante la próxima Primavera del hemisferio Norte se estima que las cantidades disponibles serán apenas suficientes para satisfacer la demanda mundial.

En cuanto a la situación particular del salitre, es satisfactorio dejar constancia de que las ventas efectuadas hasta el 31 de Diciembre último, por la Asociación de Productores de Salitre para entrega durante el período comprendido entre el 1.o de Julio de 1923 hasta el 30 de Abril de 1924, alcanzaba el 31 de Diciembre último a 1.535,000 toneladas, cantidad a la cual hay que agregar 140,000 toneladas más que, aunque fueron vendidas en el año salitrero anterior, no alcanzaron a ser embarcadas antes de 30 de Junio de 1923, o sea, en total 1.815,000 contra 1,430,000 toneladas en el mismo período del ejercicio precedente (de las cuales correspondieron 1 millón 270,000 a la Asociación y 160 mil a los productores no asociados).

De todos los abonos azoados, el salitre ha sido el que se ha mantenido a un precio más estable, su fluctuación habiendo variado sólo de £ 11.7.6 y 13 por tonelada, en contraposición con el sulfato de amonio, que ha fluctuado entre £ 13 y 19 por tonelada.

El consumo del salitre ha experimentado un aumento de 25 por ciento durante el último año, en tanto que el sulfato de amonio sólo se ha incrementado en un 10 por ciento.

PERSPECTIVAS

Las expectativas de ventas de salitre de aquí a Junio son muy halagüeñas, especialmente en los Estados Unidos, a donde ha sido necesario desviar últimamente algunos cargamentos de salitre, que estaban destinados a Europa. Por otro lado, hay indicios palpables de que habrá una excelente demanda en Francia y Bélgica, temiéndose sólo que un nuevo desquiciamiento en los cambios de esos países pueda malograr tan buena expectativa. Asimismo, se espera una señalada mejoría en el consumo de los países escandinavos, de Rusia, Italia, Egipto, Polonia y Checoeslovaquia.

En general puede decirse que, encontrándose actualmente los productores de algodón, de azúcar y demás artículos agrícolas en una situación financiera mucho más sólida que en los tres años precedentes, y siendo, por otra parte, muy remunerativo el precio actual de dichos productos los factores determinantes del consumo de abonos son por demás favorables.

En cuanto a las perspectivas inmediatas para la industria salitrera chilena, desde el punto de vista del beneficio industrial, cabe observar con satisfacción que se presentan también muy halagüeñas. Por un lado el costo actual de producción, que fluctúa entre 5 chelines y 9 peniques y 7 chelines y 3 peniques por quintal español, más los 5 peniques de compensación al Pool por cada quintal. Como esta compensación quedará totalmente satisfecha el 31 de Marzo próximo, a contar desde esa fecha desaparecerá este gravamen. El precio de venta, término medio, puede calcularse entre nueve chelines 4 1|2 peniques y 9 chelines y 6 peniques por quintal español, lo cual evidencia que en los resultados para el año que comienza serán muy satisfactorios para las compañías salitreras.

Abonos competidores. Si bien es claro que la fijación del nitrógeno ha sido libremente discutida en varios países como un problema de interés nacional, y que se han formulado proyectos para la implantación de determinados procedimientos, es bien poco el progreso material que se ha realizado durante el año 1923. No obstante, el sólo hecho de que se le haya dado carácter nacional a este problema, y de que haya sido reconocido como tal por algunos Gobiernos, revela la importancia que puede adquirir esa industria en el futuro. Se hace, por lo tanto, doblemente necesario que la industria salitrera chilena intensifique su propaganda al máximo posible y que mantenga el producto a un precio moderado y estable. Cabe elogiar a este respecto la política seguida por la actual

INTERESANTE INFORME ENVIADO AL GOBIERNO POR LA LEGACION DE CHILE EN GRAN BRETAÑA

Asociación de Productores, y mencionar que por primera vez durante los últimos años el salitre de Chile ha sido en el último período, no sólo más que el sulfato de Amonia en la mayor parte de los mercados, sino que su precio ha sido aún más bajo por unidad de nitrógeno, y considerablemente más estable.

En cuanto a la situación de la producción sintética durante el último año, tomada en general, puede decirse que no ha cambiado sensiblemente con relación al año precedente, si bien ha sido algo superior al anterior.

Considerando los mercados separadamente, cabe mencionar que la producción alemana experimentó una disminución de cerca de 40 o|o, como consecuencia de la ocupación del Ruhr.

En Italia, los fabricantes de la Amonia sintética, obtuvieron la aprobación legislativa de un impuesto de importación de cuatro liras oro, por el término de seis años, sobre el Sulfato de Amonia extranjero y de tres liras oro sobre la Cianámida, como medida de protección a la industria nacional.

En Gran Bretaña, la industria sintética ha experimentado cierto progreso en el último período. De acuerdo con un informe del Director Gerente de la Compañía Británica de Cianuros, los resultados obtenidos en los experimentos de laboratorio para la fijación del Nitrógeno Atmosférico han justificado el comienzo, en Junio último, de dos nuevas plantas destinadas a la producción de Amonia sintética a bajo precio. Por otro lado, se ha anunciado que la Compañía de Amonia y Nitratos Sintéticos, de Billingan, se ha unido a la Federación Británica de Sulfato de Amonia, y se dice que ya se encuentra en estado de producción.

También se informa que en Suiza se ha realizado cierto progreso en la producción de "Phosphazote", un compuesto neutro de nitrógeno fosforoso, en el cual el nitrógeno existe en la forma de úrea y el fósforo es soluble en el agua. Se dice que se ha empleado esta sustancia con éxito como fertilizante.

Escaso progreso se ha hecho en Francia en el desarrollo de la producción sintética por el proceso "Haber", pero, al terminar el año se anuncia que el Congreso ha botado los fondos necesarios para la erección de una pequeña planta en la Fábrica de Pólvora de Tolosa, en que se emplee este procedimiento para la situación del Nitrógeno. Respecto al proceso "Claude" se dice que ha trabajado con éxito en pequeña escala y que, en el próximo futuro se van a construir varias plantas pequeñas en determinados distritos agrícolas del país, con el objeto de producir el nitrógeno para las necesidades locales de la agricultura. Se agrega que en la actualidad sube a 10 el número de fábricas construídas o en curso de construcción en Francia. Se anuncia, además, la próxima explotación del procedimiento italiano "Cazals" con el cual se dice que posiblemente se podrán producir unas 150 toneladas de Amonia al día.

Por lo que hace a la producción sintética en Estados Unidos, se informa que la "American Nitrogen Produts Company", de Seatle, está produciendo "Soda Nitrogen", que consiste de un compuesto de dos tercios de Nitrito y de un tercio de Nitrato; pero parece que su empleo no ha dado hasta ahora resultados satisfactorios. Se anuncia, asimismo, de ese país que se va a construír una planta hidroeléctrica en Carolina del Norte, y que en Syracuse (Nueva York) está funcionando una planta que produce ácido nitric atmosférico que se usa en la fabricación de tintes. En cuanto a la producción de Cianámida, se informa que la "American Cyanamide Company" está produciendo 75,000 toneladas anuales, de las cuales se emplea el 75 por ciento en la fabricación de abonos mezclados y el 25 por ciento restantes en la industria química. Finalmente por lo que hace a las grandes instalaciones de Muscle Shoals, el Gobierno americano vendió, en el mes de Setiembre último, a la Alabama Power Company la Fábrica Auxiliar de Georgia, que no es esencial para el funcionamiento de la fábrica de Nitrógeno en Muscle Shoals. Por el momento no se teme que se ponga en operación esta fábrica, pero se le debe considerar como una posibilidad futura para la producción de la Cianámida y del Fosfato Amoniacal, pues, de acuerdo con una información reciente publicada en el diario de la "American Chemical Society", las pruebas que se han hecho en dicha planta han demostrado que técnicamente es un éxito. No se hace mención en dicho diario de si es comercialmente explotable.

ROMERIA A LA TUMBA DEL POETA GOMEZ ROJAS

DESDE LAS DIVERSAS ESCUELAS LOS ESTUDIANTES SE DIRIGIRAN MAÑANA, A LAS 9 A. M., A LA UNIVERSIDAD DE CHILE, EN CUYO SALON DE HONOR TENDRA LUGAR UNA SESION SOLEMNE, PARA ORGANIZARSE DESPUES EN ROMERIA AL CEMENTERIO GENERAL

En nuestras ediciones anteriores hemos venido dando cuenta del movimiento iniciado por los estudiantes de la Universidad de Chile, para realizar mañana una romería a la tumba del poeta y estudiante Domingo Gómez Rojas; con ocasión de ser este día el cuarto aniversario del saqueo del Club de la Federación de Estudiantes de Chile, que fué asaltado a raíz de los acuerdos tomados por dicha institución, contra la movilización militar de ese año, y los cuales dieron margen para que se siguiera contra estudiantes y obreros el ruidoso proceso de los subversivos; como se recuerda, entre los estudiantes que cayeron a la Cárcel en esa oportunidad, se encontraba Domingo Gómez Rojas, que seguía los cursos de Derecho y Pedagogía, que en la prisión se volvió loco después de algunas semanas y que, trasladado posteriormente a la Casa de Orates, dejó de existir en este establecimiento.

Por los preparativos que han hecho las diversas colectividades estudiantiles y el interés que ha despertado en todas las escuelas, la romería de mañana va a resultar de grandes proporciones y va a congregar a un número extraordinario de estudiantes y obreros.

LA ROMERIA PARTIRA DE LA UNIVERSIDAD DE CHILE

En el Salón de Honor se reunirán a las 9 de la mañana del Lunes los alumnos de todas las escuelas de la Universidad, que se dirigirán desde sus respectivos locales con sus estandartes e insignias hacia la Universidad con el tiempo suficiente para llegar al sitio de la reunión a la hora indicada.

Los estudiantes, desde sus escuelas, irán formados y precediendo a las filas irán las alumnas de dichos establecimientos, quienes llevarán flores para adornar la tumba del poeta.

EN LA UNIVERSIDAD HABRA UNA ASAMBLEA SOLEMNE

Una vez congregados en el Salón de Honor, se dará comienzo a una solemne asamblea, en la cual hablarán algunos estudiantes, recordando los hechos de 1920, y la vida de Gómez Rojas.

A las diez de la mañana, precedidos por los estandartes y las alumnas de las escuelas universitarias, la romería se dirigirá al Cementerio, siguiendo por Alameda, y tomando después por la calle Estado.

En la sesión de la Universidad harán uso de la palabra entre otros, el ex-Presidente de la Federación de Estudiantes, de Chile, don Eugenio González y un representante de cada centro.

EN EL CEMENTERIO GENERAL

En el Cementerio General harán uso de la palabra algunos otros oradores.

HOMENAJE A RIGOBERTO SOTO RENGIFO

Desde la tumba de Gómez Rojas, los estudiantes pasarán a la de Rigoberto Soto Rengifo, estudiante y compañero de Gómez Rojas, que se hallaba en el Club de Estudiantes, al ser asaltado éste, que fué uno de los defensores del Club, fué encarcelado también y procesado como sus compañeros, y que ha dejado de existir hace algunos meses.

En la tumba de Soto Rengifo, los estudiantes rendirán un sentido homenaje a su memoria.

LA FEDERACION DE ESTUDIANTES SE ADHIERE A LA ROMERIA Y PIDE LA ASISTENCIA DE LOS ESTUDIANTES A ELLA

Anoche celebró una importante sesión, el Comité organizador de la Federación General de Estudiantes.

Después de un breve debate, el Comité tomó un importante acuerdo por el cual se adhiere a la romería y recomienda a todos los estudiantes asistan a la manifestación.

Un delegado del Comité hará uso de la palabra en la sesión solemne de la Universidad y otro en el Cementerio.

EN LAS COLECTIVIDADES OBRERAS

Algunas colectividades obreras preparan también algunas manifestaciones en homenaje a la memoria de Gómez Rojas.

La Academia Víctor Noir hará una velada en el Teatro de los Ferroviarios, el Centro Espartaco dará una conferencia y el Centro El Despertar organiza una sesión en la cual hablarán los estudiantes señores: Francisco Villarroel, Vesubio González, Luis Muñoz, Armando Alonso y otros.

LOS FERROVIARIOS DILUCIDARAN HOY SI VAN O NO AL PARO

EN UNA SESION CELEBRADA AYER EN SANTIAGO, NUEVOS DELEGADOS VENIDOS DE VALPARAISO, DICEN QUE EL PERSONAL DE ESA SECCION RECONSIDERARA EL ACUERDO DE ACEPTAR TRANSITORIAMENTE EL AUMENTO, PARA EL CASO QUE LOS DE LA IIª ZONA LO RECHACEN

LA IMPORTANTE REUNION PLENARIA DE HOY EN BASCUÑAN 542

Como en días anteriores, ayer se continuó recibiendo en los diferentes locales sociales de los ferroviarios, la votación por la cual el personal se pronunciará si va o no al paro general, ante la modificación hecha al pliego de aumento, pasado últimamente a la Empresa.

LA ASAMBLEA FERROVIARIA

En el local Central de la Federación Obrera Ferroviaria ubicado en la calle Bascuñán N.o 542, se llevó a efecto en la tarde de ayer, una importante asamblea a la que asistieron nuevos delegados venidos de Valparaíso, y representantes de todas las instituciones ferroviarias de Santiago.

Presidió la sesión, el señor Venegas, actuando de secretario el señor José Burgos.

Abierta la sesión, se dió a conocer a la asamblea que los ferroviarios de Valparaíso, habían designado como sus representantes ante el Comité Unido, a los señores Florentino Cortés y J. González.

Se le ofreció la palabra a dichos delegados, hablando en primer término, el señor Cortés, quien dijo que sus compañeros del vecino puerto, en vista que no habían recibido comunicación oficial sobre la labor desarrollada por el Comité, habían acordado enviar nuevos representantes, para que les informaran detalladamente, sobre la actuación de los ferroviarios de Santiago. Agregó que si bien era cierto que la prensa había dado a conocer al público que, los obreros y empleados de esa sección habían acordado aceptar transitoriamente el pliego de aumento concedido por la Dirección General, ahora, en vista de las nuevas alternativas experimentadas en este movimiento pro mejora de la situación económica, los ferroviarios porteños, reconsiderarían dicho acuerdo, para el caso que los de Santiago no aceptaran el aumento acordado por la Comisión de Consejeros.

Las palabras del señor Cortéz dieron origen a un extenso debate, en el que terciaron varios de los asistentes.

Usó de la palabra el sub-secretario general de la Junta Central de la Federación señor Pascual Luboni, quien dió a conocer que en una de las últimas sesiones celebradas por el Comité Unido de Ferroviarios de Santiago, se había estudiado nuevamente la forma como poder saldar el déficit que le significa a la Empresa, la concesión del aumento solicitado por el personal.

A este respecto, dijo que se habían celebrado algunas conferencias con varios consejeros.

Sus palabras dieron motivo para nuevas incidencias; durante las cuales, varios asambleístas criticaron la actuación de algunos dirigentes del gremio.

Como el incidente se prolongara por espacio de varias horas, se levantó la sesión, cerca de las ocho de la noche.

REGRESO DE ALGUNOS DELEGADOS

Durante el día de ayer, han regresado a Santiago algunos delegados que fueron a otras provincias, a fin de oír la opinión de los ferroviarios de esas secciones, relacionada con las modificaciones implantadas por la Empresa, al último pliego de aumento concedido al personal. Entre estas delegaciones, figura la que fué a Talca entre cuyos delegados, iba el Secretario de Prensa del Comité Unido, señor Avelino Donoso.

Según declaraciones que ha hecho el señor Donoso, la asamblea de esa ciudad, espera la resolución de la de Santiago, para pronunciarse definitivamente, sobre este nuevo problema.

Igual acuerdo, se nos ha informado, han adoptado también varias otras zonas de los ferrocarriles.

LA REUNION PLENARIA DE HOY

Para esta tarde, a las dos y media, se ha convocado a una reunión plenaria, a todos los empleados y obreros que trabajan en Santiago y San Bernardo. El objeto de esta reunión, es para conocer el resultado de la votación interna que se ha hecho entre el personal, la cual será conocida en la mañana de hoy; y dada a conocer, en la sesión que nos ocupa.

Dada la importancia de esta reunión, se nos pide encarecer la mayor asistencia posible.

Esta sesión, se efectuará en Bascuñán N.o 542.

ASISTENCIA DEL SECRETARIO GENERAL

En ediciones anteriores, hemos dado cuenta que el secretario general de la Junta Central de la Federación Obrera Ferroviaria de Chile, señor José M. Gaete, ha sido operado de un pie.

Aún cuando su estado es un tanto delicado, hemos sido informados que el señor Gaete, asistirá esta tarde a la sesión plenaria a fin de dar cuenta detallada de la labor amplia que ha venido desarrollando el Comité Unido, reunido recientemente en Santiago.

ENTRE LAS DEMAS ORGANIZACIONES FERROVIARIAS

Para hoy, han sido citadas también las demás organizaciones formadas por el personal ferroviario de Santiago.

El objeto de esta convocatoria, es para conocer el resultado de las votaciones internas llevadas a efecto entre dichas colectividades.

Con este motivo, entre los empleados y obreros, existe un marcado interés por asistir a estas reuniones.

EL REGRESO DE LOS DELEGADOS

Para hoy, son esperados en Santiago, varios delegados que han ido a provincias.

En las respectivas estaciones, serán esperados por representantes de la Junta Central de la Federación Obrera Ferroviaria de Chile.

REUNION DEL COMITE UNIDO

Esta tarde a las tres deberá reunirse también el Comité Unido, en su local de la Federación de Empleados a Contrata de los Ferrocarriles del Estado.

Se encarece la mayor asistencia posible.

EL COMITE NACIONAL PRO ESTABILIZACION DE LA MONEDA

Para el Viernes próximo, han sido citados los delegados de las diferentes instituciones sociales obreras, políticas, educacionales, estudiantiles y deportivas, a fin de formar el Comité Nacional Pro Estabilización de la Moneda.

Cada uno de estos delegados, deber ir acompañado de sus respectivos poderes.

LA SITUACION EN EL NORTE

Comunicaciones oficiales llegadas al Gobierno, del Intendente de la provincia de Coquimbo, anuncian que en esa región el movimiento ferroviario ha terminado.

EL GOBIERNO ESTUDIA LA MANERA DE MOVILIZAR LOS TRENES

Para el caso de que los obreros ferroviarios resuelvan declararse en huelga, con el propósito de evitar los males que esa determinación podría acarrear al país, el Gobierno ha estudiado la manera de movilizar los trenes con personal de los regimientos de Ferrocarrileros.

NOMBRAMIENTOS DIPLOMATICOS Y CONSULARES

CONSEJERO EN WASHINGTON.—CONSUL EN RIO GRANDE

En reemplazo del consejero de la Embajada en Washington, don Oscar Gana Serruys, que, como se sabe, acaba de ser nombrado Ministro Plenipotenciario en Colombia, ha sido designado consejero el señor Federico Agacio B., quien desempeñaba el cargo de segundo secretario en la misma Embajada desde hace algunos años.

El señor Agacio es, entre los funcionarios jóvenes, uno de los más distinguidos y competentes diplomáticos, el cual inició su carrera en 1912 como oficial del Ministerio de Relaciones Exteriores. De este cargo pasó a ocupar la segunda secretaría en el Brasil, de donde fué trasladado a Cuba y Venezuela. Durante más de un año estuvo de Encargado de nuestra Legación en Cuba.

Mientras ha permanecido en Washington, tanto el Embajador señor Mathieu, como los abogados de la Defensa de Chile en Washington, han transmitido a la Cancillería juicios encomiásticos sobre la actuación del señor Agacio.

—Ayer quedó extendido el decreto que nombra cónsul particular honorario en Río Grande, Argentina, al señor Carlos Carabantes, quien desempeña desde hace tiempo el puesto de secretario del Banco Chile-Argentina, de Punta Arenas. El señor Carabantes ocupará la vacante dejada por el señor Jorge Peña Castro, que fué trasladado al Consulado en Balboa y Colón.

Los comerciantes del Mercado Central

OFRECERAN UNA MANIFESTACION DE SIMPATIA A LOS Srs. RICARDO GUERRERO Y LUIS RAMIREZ

Con todo entusiasmo se siguen los preparativos para la manifestación que mañana Lunes, a las 8 P. M., se llevará a efecto en honor del regidor señor Ricardo Guerrero y señor Luis Ramírez, quienes propiciaron el arreglo de las dificultades suscitadas con la Municipalidad con motivo del remate de llaves de los locales del Mercado, quedando solucionadas satisfactoriamente.

Dada la conocida unión de este gremio de comerciantes, esta manifestación será todo un éxito.

NOMBRAMIENTOS ECLESIASTICOS

Por el Ministerio del Culto se dictaron ayer los siguientes decretos de nombramientos: Teniente cura de la Parroquia de Los Angeles, al presbítero don Tomás Pantoja; notario y escribiente de la Gobernación Elesiástica, al presbítero don Tulio Garcés; cura y vicario de Tierra Amarilla, al presbítero don Osvaldo Jara; cura de Caldera, al presbítero don Pedro Thélis.

Manifestación a los diputados ex-alumnos de la Escuela de Artes y Oficios, señores Melivilu y Velasco

Gran entusiasmo reina entre los ex-alumnos de la Escuela de Artes y Oficios, con motivo de las últimas publicaciones de la Prensa pro manifestación Melivilu-Velasco, que se dará en su honor en los primeros días del próximo mes de Agosto.

Además del gran número de adherentes de Santiago y San Bernardo, se han recibido también de Valparaíso.

Se ruega a todos los señores ex-alumnos de la mencionada Escuela, que deseen participar de esta manifestación, que se dará a los primeros ex-condiscípulos representantes en el Congreso, se sirvan pasar a firmar la lista de adhesión y retirar su tarjeta a la Casa Frigerio y Ratinoff en San Antonio 516.

Las adhesiones se cerrarán el día Lunes 4 de Agosto.

LOS COMPETIDORES ARTIFICIALES DEL SALITRE

PREOCUPAN A LA SOCIEDAD AGRONOMICA DE CHILE, QUE SE HA DIRIGIDO AL GOBIERNO, INSINUANDO LA CONVENIENCIA DE CREAR UNA OFICINA TECNICA QUE ESTUDIE TANTO LA PROPAGANDA DEL SALITRE COMO LA PRODUCCION DE SUSTANCIAS SIMILARES.

La Sociedad Agronómica de Chile ha dirigido al Ministro de Hacienda una interesante comunicación acerca del fertilizante llamado "urea" que acaba de descubrirse en Estados Unidos, y del cual las secciones cablegráficas de los diarios han venido ocupándose desde hace algunos días.

En dicho documento la institución antes referida hace presente la necesidad que existe de que el Gobierno se ocupe de la necesidad de crear una oficina técnica oficial, que se preocupe tanto de la marcha que en el mundo sigue el consumo de salitre como de la producción de otras sustancias similares, que día a día están ensayándose, y que pueden desalojar a nuestro abono de los campos conquistados hasta ahora.

Dice así la comunicación en sus partes principales:

La marcha y comercio de los competidores del salitre, los estudios científicos que sobre ellos y el salitre de Chile se hacen en Institutos extranjeros relacionados con sus económicos empleos, las investigaciones del precio del elemento fertilizante (ázoe), los diversos abonos que se expenden en los mercados de consumos, sus costos de producción en relación a la unidad de materia azoada que contienen y a la eficiencia de sus resultados en la agricultura e industrias; las medidas implantadas, por los productores, para contrarrestar eficientemente esas competencias, etc., deberían estar al día y en forma de fácil consulta en la sección respectiva del Ministerio de Hacienda.

La conveniencia de relacionar la acción de los cónsules de Chile en los países en que se emplea o debiera emplearse el salitre, con las funciones de los propagandistas técnicos que mantiene la Asociación Salitrera; la creación de un cuerpo de agrónomos chilenos agregados al servicio de propaganda son necesidades también dignas de estudios.

El estudio de la capacidad consumidora de ázoe de los diferentes países en que se emplea el salitre para deducir el saldo que hoy provee nuestro abono y el que provee otras materias fertilizantes análogas, para investigar las causas de la competencia o del no consumo de abono y poder emprender así a ciencia cierta una campaña de propaganda a base de una necesidad efectiva, nos es desconocido.

El estudio de estas y otras materias relacionadas con el comercio, propaganda y también con la producción de la principal industria nacional requiere de un servicio oficial con todos los elementos tanto en los centros consumidores y productores como dentro de la oficina central del Ministerio de Hacienda en donde todos esos datos deben ser ordenados y traducidos en gráficos que permitan día a día seguir la evolución de esta industria en todos sus detalles de producción y consumo.

LOS ESTUDIANTES NORTEAMERICANOS EN SANTIAGO

SERAN OBJETO DE DIVERSAS MANIFESTACIONES DE PARTE DE SUS COLEGAS CHILENOS

Como hemos informado, se encuentra en Santiago un grupo de estudiantes de la Universidad Norteamericana de Michigán, acompañados de dos de sus profesores.

Con el objeto de festejarlos durante su permanencia en esta capital, los estudiantes chilenos hacen diversos preparativos.

EN EL LICEO HANSEN

Los profesores y alumnos del Liceo Nocturno Federico Hanssen, invitarán a los visitantes a conocer el establecimiento para mañana, a las 9.30 de la noche.

EN LA FEDERACION DE ESTUDIANTES

Anoche se reunió el Comité de la Federación de Estudiantes y nombró una comisión que tenga a su cargo las fiestas que organizará la institución en honor de los colegas norteamericanos.

RADIOTELEFONIA

SUS PROGRESOS EN CHILE

Los servicios de la C. R. C.

La estación de Broadcasting (C. R. C.) de la Compañía Radio Chilena, ha seguido recibiendo numerosísimas comunicaciones de todo el país y aún de lejanos puntos del extranjero acerca del enorme alcance de sus transmisiones, de la perfección con que ellas son recibidas y sobre la calidad de los programas artísticos, noticiosos, comerciales y culturales.

Ayer se recibió de Punta Arenas el siguiente telegrama:

"Hoy noche he oído muy bien por primera vez audición de la Radio Chilena. Mis entusiastas felicitaciones por haber alcanzado hasta ciudad más austral de Chile.—(Firmado).—**Capitán Ilabaca**".

Esta comunicación significa un gran triunfo para la estación C. R. C., puesto que hasta hoy no se había logrado poner en comunicación el centro del país con la ciudad más austral de la República.

Ayer por primera vez la Radio Chilena pudo transmitir a los señores aficionados los programas que se desarrollaban en las principales salas de espectáculos de nuestra capital, los teatros La Comedia y Santiago, por medio de instalaciones especiales montadas en las salas nombradas. Muchos auditores comunicaron inmediatamente sus críticas favorables para esta novedad en las transmisiones radiotelefónicas. Los aficionados de provincias, especialmente, han manifestado especial agrado por esta clase de transmisiones que les permite apreciar la buena calidad de los espectáculos que los visitarán, terminadas que sean las temporadas que se realizan en la capital.

Hoy Domingo a las diez de la mañana dictará una interesante conferencia de actualidad el notable orador sagrado Pbro. don Pedro Nolasco Donoso. Después, las estaciones receptoras podrán escuchar la misa solemne de la Basílica de la Merced, que se canta de 11 1|2 a 12 M.

En la tarde, como de costumbre, se transmitirá el desarrollo de las carreras del Club Hípico de Santiago.

La Radio Chilena anuncia la publicación de una gran revista quincenal de Radiotelefonía que comenzará a publicarse en Agosto próximo.

PROGRAMA DEL SEÑOR WALSEN

La estación transmisora del señor Walsen dará hoy el siguiente programa de audiciones, a las 9 1|2 P. M., ejecutado por la orquesta de aficionados de la Escuela de Arquitectura de la Universidad de Chile:

Primera Parte

1.o Nerón.—Shimmy.
2.o Más, y siempre más.—One-Step.
3.o Pelicán.—Shimmy.
4.o A las tres de la mañana.—One Step.
5.o J'aime.—Shimmy.

Segunda Parte

1.o Electric girl.—Shimmy.
2.o La Maleva.—Tango.
3.o Camen.—Shimmy.
4.o Esta noche beberé champagne.—One-Step.
5.o Eleonora.—Shimmy.

CAMPEONATO NAC. DE AJEDREZ

Nuevos premios donados para Talcahuano, Osorno y San Carlos.— Los Diputados señores **Gaspar Mora y Alberto Binyons** han donado un premio que se adjudicará al campeón que resulte triunfante en la eliminatoria de **Talcahuano**, premio que se disputará entre el campeón del Apostadero Naval y el campeón civil del Departamento.

Premio Osorno don Arturo Montecinos Diputado por Osorno ha puesto a disposición del organizador del torneo, don **Jorge Walton** un premio que se adjudicará al campeón del departamento que él representa en la Cámara.

Premio San Carlos.— El Diputado señor **Vicente Palacios Wilson**, ha puesto a disposición del organizador, del torneo de Ajedrez, un premio para el departamento de San Carlos, quedando el premio donado por don **Gmo. Subercaseaux** para el **Campeonato Provinncial de Ñuble**, igualmente que el donado por don **Juan Serano**.

PREMIO DEPARTAMENTO LONCOMILLA

Don Oscar Sprülle ha donado un premio que se adjudicará al que triunfe en la eliminatoria de los inscritos en **San Javier**.

CAMPEONATO DE "LA NACION"

Habiendo terminado la eliminatoria interna, en que jugaron la última rueda los señores **Carlos Dávila, Luis Gómez A. y Jorge Steeck**, se clasificó campeón por puntos el señor Luis Gómez, haciéndose acreedor al premio donado por don Enrique Ramírez Rodríguez.

SEÑOR LUIS GOMEZ

CAMPEONATO DE BULNES Y YUNGAY.—Premio Belisario Troncoso.— Ha terminado la eliminación por puntos en este departamento, habiéndoles correspondido jugar en rueda a los señores **Luis Mutis**, 7 puntos; **Sergio Mutis**, 6 puntos; **Octavio Cardemil**, 4 puntos; **Angel González**, 2 1|2 Puntos; **Luis Ramos**, 1|2 punto. De consiguiente, queda designado **campeón de ese** dpartamento, el señor **Luis Mutis S.**, asignándose el premio donado por el señor **Belisario Troncoso**.

Agradeceremos al señor Mutis enviarnos su retrato.

CAMPEONATO PROVINCIAL DE BIO-BIO

Ultimamente se ha jugado en Los Angeles el campeonato provincial de la provincia de Bío-Bío, entre los señores Rafael Jofré, campeón de Los Angeles y Antonio Tirapegui, campeón de Mulchén, triunfando el señor Tirapegui en tres juegos contra uno del señor Jofré.

Ha correspondido al señor Tirapegui clasificarse el primer campeón provincial, al campeonato nacional de ajedrez, organizado por "La Nación".

LISTA DE LOS JUGADORES QUE HASTA LA FECHA SE HAN TITULADO CAMPEONES

PROVINCIALES.—Bío-Bío, señor Antonio Tirapegui. Premio donado por el diputado señor José Maza.

DEPARTAMENTALES.—Señor Alberto Conejeros, Yumbel.

Carlos Anfruns, Rengo.

Luis Mutis, Bulnes y Yungay.

Rafael Jofré, Los Angeles.

Antonio Tirapegui, Mulchén.

Señor Johnston, Rancagua.

COLECTIVIDADES

Fernando Valenzuela, niños menores de 14 años.

Teniente Guillet, **Academia de Guerra.**

Capitán E. Jiménez, **Fábrica de Cartuchos.**

Teniente M. Délano, **Artillería en Tacna.**

Piloto 2.o G. Córdoba, **Grupo Valparaíso Art. Costa.**

Mariano Castillo, **Instituto Pedagógico.**

Emilio Sáez, Liceo **Aplicación.**

Pedro Veas, **Club Tennis Tacna.**

CORRESPONDENCIA

Señor Manuel Délano, Tacna.— Acusamos recibo de su estimada de 10 del presente y nos imponemos de que en la eliminatoria del Club de Tennis de ésa, ha vencido el señor **Pedro Veas**, clasificándose campeón de esa colectividad, y usted, campeón del **Regimiento Artillería Tacna** derrotando a los señores **Moreno, Villalón y Briones**, como también que actualmente se juega el campeonato provincial, entre los señores **Granifo, Fuentes, Veas, Mujica y Délano.** El vencedor se asignará el premio donado por el señor **Manuel Líbano, promotor fiscal de Tacna.**

Señor Cárter, Los Angeles.—Quedamos impuestos de que en el campeonato provincial, jugado por los campeones departamentales señores Tirapegui, de Mulchén y Jofré de Los Angeles, triunfó el señor Tirapegui clasificándose campeón de la provincia de Bío-Bío y acreedor al premio donado por el diputado señor José Maza.

EJERCITO Y ARMADA

LOS RESTOS DEL GENERAL KORNER

Han continuado llegando a la Dirección General de Aeronáutica numerosas adhesiones de civiles y militares para la grandiosa manifestación que se prepara en honor del ilustre General Korner.

El Jueves pasado se reunieron en el Club Alemán todos los presidentes de las diferentes instituciones alemanas de Santiago y también asistieron el General señor Contreras y Mayor Novoa, que por orden del Ministerio de Guerra están a cargo de la recepción de los restos del General Korner. En esta reunión se acordó la participación que tendrá no sólo la colonia alemana en Santiago, sino la de todo el país.

El vapor holandés "Alkmar", que trae los restos del General, pasó el Jueves por Arica y se espera llegue a Valparaíso alrededor del 25 del presente. Si no sufriera atraso el vapor, probablemente el 26 estarán en Santiago y como se ha informado anteriormente, serán depositados en la Escuela Militar para ser trasladados al día siguiente al Cementerio General, después de un acto fúnebre que tendrá lugar en ese establecimiento, en que hablará a nombre del Ejército el señor Ministro de la Guerra el Ministro de Alemania señor Conde von Spee y el Ministro de Chile en aquel país, señor Irarrázaval.

LEY DE RECLUTAS Y REEMPLAZOS

El Ministro de Guerra ha considerado la alta conveniencia que existe en dar estricto cumplimiento a la Ley de Reclutas y Reemplazos, para cuyo efecto se piensa en nombrar oficiales de reclutamiento en todas las cabeceras de provincias y departamentos; pero para llevar a cabo tan laudable idea, se tropieza con el grave inconveniente de falta de fondos por una parte y por otra no se quiere restar a las tropas el escaso personal que hoy día llena los cuadros del Ejército activo.

Sin embargo, para obviar tales dificultades, se ha enviado una circular a los Comandos Divisionarios a fin de que propongan como oficiales de reclutamiento a aquellos oficiales retirados con pensión, que se presten para hacerlo ad-honorem.

Sabemos que ya se han presentado numerosos jefes y oficiales en retiro, entre ellos, algunos que gozan de alto prestigio. Se espera que sigan ese buen ejemplo otros que se encuentren capacitados para este fin, para lo cual deberán presentarse a los Comandos Divisionarios o al Departamento del Personal del Ministerio de Guerra, donde se les atenderá diariamente de 2 a 3 P. M.

Condecoración al Teniente-Coronel Cochrane Salvo

El Ministro de la Guerra concedió al teniente coronel en retiro, señor Cochrane Salvo, la estrella de oro por treinta años de servicio en el Ejército.

CORREOS Y TELEGRAFOS

MANIFESTACION A DON ELIDIO SEGOVIA

Anoche se efectuó en el Club de Setiembre, la comida que los jefes y oficiales del Correo Principal de la capital, ofrecía a don Elidio Segovia, con motivo de su retiro del Servicio Postal.

En el momento oportuno ofreció la manifestación en un brillante discurso, el señor Luis Campos V., quien se refirió a la meritoria labor desarrollada por el señor Segovia durante los treinta y tantos años que ha servido en la repartición de Correos con el aplauso de sus jefes.

Contestó el festejado agradeciendo la manifestación de que era objeto y la confianza con que siempre le honraran sus jefes y la cooperación decidida y entusiasta que le prestaron sus compañeros cuando tuvo que desempeñar algún cargo de responsabilidad.

Cerró la manifestación en una improvisación elocuente el administrador don Carlos Rojas Solar.

Curso de Autogestión

El Martes en la tarde se inaugurará el interesante curso de autosugestión que el doctor de Radwan dictará en el Instituto de Educación Física.

El entusiasmo que ha despertado en nuestros círculos intelectuales es enorme.

La matrícula está abierta en el Gran Hotel, donde muchos hombres de negocios, facultativos, estudiantes, damas de la sociedad, han ido a inscribirse, para asistir a las sabias clases prácticas que dará el doctor de Radwan.

Defunciones

Miguel Fuenzalida de 1 año, Rosa Peñaloza de 4, Emma Soto 1, Rosa Venegas 3, Adriana Rojas 1, Ernesto Zabutand 4, Aurora Aguilera 50, Pedro Aedo 18, Rolando Almeida 7, Luis Cornejo 5, Agustina Ceballos 98, Evaristo Bascuñán 17, Alberto San Pedro 12, María Rojas 57, Pedro López 36, Carolina Martínez 72, Alberto Tapia 42, Rosa Rojas 46, Ludovina Sepúlveda 56, Carmela Jara 22, Ana Valdivieso 65, Luis Mateluna2, Pabla Castro 97, Roberto Quiroz 37, Elena Aracena 39, Adelina Salas 70, Emiliano Llona 69 y 9 menores de un año.

MAQUINAS PARA ESMERILES
A FUERZA MOTRIZ, DE VARIOS TAMAÑOS
Ofrece: FUNDICION LIBERTAD
Libertad 53-58

EN EL CENTRO CATALAN

Con motivo de la muerte de nuestro eminente compatriota el excelso poeta Angel Guimerá, la fiesta que se había anunciado para esta tarde será suspendida.

LAS INCIDENCIAS DE ANGOL

Por error de trascripción telegráfica, apareció en nuestra edición de ayer, con varias faltas que cambiaban el sentido del telegrama, una comunicación telegráfica enviada por el Ministro de la Corte Suprema de Santiago, don Manuel Cortés, a la corporación a que pertenece.

Damos a continuación el texto exacto de tal cual fué enviado por el señor Cortés:

"Excma. Corte Suprema.— Con permiso tres días Presdente Corte vine Angol anoche rodeóse casa policía objeto aprehender, sin conseguirlo, mi hijo Manuel, orden Juez Marliuán sin aceptar fianza. Ultimamente fué citado compareció declarando. Quedó libertad. Dos días después dictóse prisión. Inculpabilidad compruébase documentos públicos. Todos reos libertad fianza. Delito simulación elección, mesa distinta presidida Manuel. Caso existir sería frustrado mediante actuación Junta presidida Manuel que resolvió no escrutar. Preténdese vejarnos. Temo más; asegúranme persona entregó acta Manuel fué asesinado. Ruego suspender prisión o aceptar fianza previo informe juez, mientras Excmo. Tribunal impónese proceso resolver queja deduciremos legalmente.—(Firmado).— **Ministro Manuel Cortés**"

El Embajador señor Malbrán

El Lunes próximo llegará a Santiago el Embajador argentino señor Malbrán, quien ha permanecido un mes fuera del país, en uso de licencia.

CUESTIONES DE POLITICA ECUATORIANA

EL DIPUTADO ECUATORIANO DON JUAN B. COELLO, NOS HACE INTERESANTES DECLARACIONES

El reciente Tratado entre Ecuador y Perú ha levantado muchas resistencias en la opinión pública. — El Presidente electo, señor Córdova, es un político de alta talla, de quien el Ecuador espera mucho.

Desde hace algunos días se encuentra entre nosotros el diputado ecuatoriano por la provincia de Guayas, señor Juan B. Coello.

El señor Coello es un inteligente leader de la oposición al actual gobierno ecuatoriano y desde el diario "El Intransigente" que él edita, en Guayaquil ha sostenido enérgicas campañas.

Ayer tuvimos oportunidad de conversar con el distinguido huésped, quien nos recibe amablemente, entrando desde el primer momento en franca camaradería, cual cumple a los que militan en las mismas filas.

Hablamos de política interna ecuatoriana. Nos dice: Hablar de la patria ausente es la mayor y más grande satisfacción que puede experimentar un espíritu patriótico, y en ese sentido agradezco muy mucho la oportunidad que me proporciona su diario. Si el beneficio de la paz es el supremo bien de las naciones, el Ecuador ha conseguido ese beneficio mediante la cordura de sus hijos y el concepto ya generalizado en el país de que cualquier Gobierno, por malo que sea, es mejor que cualquier revolución, por buena que sea. En el afianzamiento de esta paz que perdura ya desde muchos años atrás, tienen una participación indirecta los hijos de Chile; pues a los ecuatorianos nos es grato recordar que de los institutos técnicos militares del país, que en su origen fueron organizados por oficiales chilenos, salieron los más brillantes jefes y oficiales del ejército que han mantenido la lealtad para con la República por sobre cualquier consideración partidarista.

—¿Y sobre el Gobierno actual?

—Para contestar a Ud. esta pregunta, quiero dejar a un lado mis antecedentes de franco oposicionista al régimen que impera en el país, exteriorizados desde las columnas del semanario político que redacto en Guayaquil. Son muchos los errores cometidos por el Gobierno actual desde el entronizamiento de círculos nefastos y absorbentes que han dado origen a una política estrecha, enervadora de toda iniciativa y actividad en los demás ciudadanos, hasta el crimen horrendo, de lesa humanidad, cometido contra el pueblo de Guayaquil, en el aciago día del 15 de Noviembre del 22. Son estas las dos grandes partidas que se anotan en el Debe de la Administración que va a terminar, mientras, que lealmente habría que confesar la pureza y honradez con que han sido manejados los caudales públicos, y el afán de progreso material, de última hora, cristalizado en la ejecución de muchas obras públicas, todo lo cual habría que anotarlo al Haber, con un sereno criterio de justicia.

¿Y en lo económico?

—¡Ah! en lo económico el Ecuador se debate, como la mayoría de los pueblos de habla española, en los graves problemas que afectan al mundo en la pos-guerra; el afán ardiente de los ecuatorianos es, por ahora, el de poder estabilizar su moneda mediante la nivelación de la balanza económica. Que los esfuerzos del pueblo y la activa propaganda de los dirigentes del país, empieza a dar resultados, lo dice claramente el gran incremento de la producción agrícola y el desarrollo de diversas industrias. Ya alguno de los diarios de esta ciudad, publicó la estadística de las exportaciones con un movimiento apreciable con respecto al año anterior. El arroz, que hasta ayer fué un artículo de consumo local, ocupa hoy un renglón importante en la exportación. Lo mismo pudiera decirle del azúcar, café y algodón. De perseverarse en el sistema intensivo de la producción, el Ecuador habrá logrado dentro de muy poco tiempo, sus anhelos de mejoramiento económico.

SEÑOR JUAN B. COELLO
Diputado ecuatoriano

—¿Y qué hay de la cuestión internacional: ha sido bien recibido por la opinión pública el último tratado celebrado con el Perú?

—Si hemos de atenernos a la opinión de la prensa, que refleja la del país, podríamos decir, sin temor a equivocarnos, que el Protocolo Ponce-Castro Oyanguren, no ha logrado imponerse a la voluntad nacional. Es caso curioso que hasta los periódicos conservadores a cuyas filas pertenece el Canciller ecuatoriano, hayan alzado bandera de rebeldía para oponerse tenazmente al convenio. "El Telégrafo", decano del periodismo guayaquileño, que ha dado siempre las más altas notaciones patrióticas, ha abierto una "encuesta" para escuchar la opinión los internacionalistas con que cuenta el país; opiniones que empiezan a producirse, indistintamente, en pro y en contra de la negociación.

Dos son, en mi concepto, los grandes reparos que pudieran oponerse al tratado y éstos son: el de una resolución problemática y tardía, pues tendrá que esperarse que Chile y el Perú finiquiten sus cuestiones en Washington; y el de la no fijación de los territorios que el Ecuador considera sin lugar a disputa. La "fórmula mixta", que es la que consulta el tratado, fué ideada, si mal no recuerdo, por el distinguido diplomático ecuatoriano, largo tiempo residente en Lima, don Augusto Aguirre Aparicio. Claro está que ante la tenacidad del Perú, para no reconocer al Ecuador todos los derechos que le dió la victoria de Tarqui, y ante la resolución inquebrantable de éste, para no someter a ningún arbitraje los territorios que le disputa el Perú, no cabía otra solución más práctica y equitativa que la que ideó el diplomático ecuatoriano. Empero, la no fijación de una línea máxima en la que estén de acuerdo los dos países, convierte virtualmente la susodicha "fórmula mixta", en arbitraje, quebrantando el principio jurídico de que no puede someterse a juicio lo que se roza con la soberanía y dignidad de una nación.

—¿Díganos usted, ¿este tratado es definitivo?

—No, por suerte; porque el próximo Congreso que inicia sus labores el 10 de Agosto, tiene el derecho de reverlo, y es seguro que del seno de esa corporación saldrán reformas que estén en concordancia con el sentir del país.

—¿Qué espera el Ecuador del nuevo Presidente que regirá sus destinos, en lo relativo a la política interna y externa?

—El doctor Córdova, es una estrella de primera magnitud en la constelación política del país; su nombre está sumado a las grandes reformas doctrinarias llevadas a cabo durante los últimos veinte años, lo que ha dado origen a que el Ecuador tome el comando efectivo de la evolución liberal en América. El matrimonio civil, la instrucción laica obligatoria, la incautación de los bienes de manosmuertas, el divorcio conseisual y forzoso, los cementerios laicos, son frutos sagrados que figuran en la legislación ecuatoriana, por cuyo predominio luchó tesoneramente, el Presidente electo, desde la tribuna y el Parlamento. Acaso sea ésta una circunstancia fe- del Partido Liberal hayan olvidado la forma espúrea de su elección, en los comicios de Enero, tanto más sensible, cuanto que el Gobierno supo engañar al país, hasta la hora undécima de la elección, con una fementida promesa de libertad electoral. En la política interna el doctor Córdova será un fiel mantenedor de la doctrina y un buen gobernante, si no cae, como su antecesor, en la política estrecha de círculo. En la externa, sin abandonar su espíritu pacifista, parece ser que el Presidente electo desea orientaciones más efectivas y prácticas sobre todo con la cuestión con el Perú. Así lo deja entrever, al menos, en sus objeciones al reciente protocolo celebrado con esa nación.

—¿Y qué impresión se ha formado usted de Chile?

—La que puede inspirar un pueblo grande, activo y laborioso. En mí no sería gracia confesar mi admiración por Chile, porque, — lo saben bien mis compatriotas, — he sido un chilenófilo empedernido. Por esta sola virtud, y no por merecimiento alguno, ocupé la presidencia del Club Pro-Chile, de Guayaquil, que realizó en unión del 18 de Setiembre, el más importante programa de festejos que se ha visto, en honor de esta República hermana. Esta es una nación prodigiosa, que atrae y que fascina, y tuvo razón quien expresó que "ella era larga en territorio para recibir del cielo sus larguesas!. . ."

Aquí terminó nuestra conversación con el amable caballero, de quien nos despedimos agradeciendo cumplidamente sus finezas y deseándole la más grata permanencia entre nosotros.

OFICINA

MUNIZAGA Hnos., NEW YORK 47, Of. E. TELEFONO 2987. CASILLA 3045

Compra, venta y arriendos de propiedades; préstamos hipotecarios y postergaciones.

Semilla de ALFALFA de Provence

LEGITIMA, IMPORTADA, PROCEDENTE DE St. REMY, DE PROVENCE Y

Semilla de alfalfa del Huasco

HIJA DE PROVENCE, OFRECE PARA ENTREGA INMEDIATA: ALMACEN DE SEMILLAS EX-ADOLFO RILLON

Morandé 720

RECARGO OFICIAL DEL ORO

HA SIDO FIJADO PARA LA PRESENTE SEMANA EN 223.34 POR CIENTO

De acuerdo con las disposiciones legales y reglamentarias vigentes, el recargo del oro para la presente semana ha sido fijado por la Dirección General de Contabilidad, en 223.34 por ciento.

Los derechos de exportación se cobrarán el 20 por ciento en oro y el 80 por ciento en letras sobre Londres o Nueva York.

Los derechos de internación, faros y balizas y multas consulares el total en oro.

La parte en letras se cobrará a razón de 18 peniques por cada peso oro de 18 peniques.

Los Jefes de la Administración Local no serán removidos

En "Las Ultimas Noticias" de ayer aparece una información en que se expresa que los miembros de la mayoría municipal que se encuentran en Santiago se reunieron y acordaron cambiar a todos los jefes de las diversas reparticiones de la administración local.

En la tarde de ayer conversamos con el señor Alcalde, quien nos manifestó que ni se celebró esa reunión, ni pudo adoptarse ese acuerdo.

SIETE MILLONES DE PESOS

SE ADEUDAN A LA MUNICIPALIDAD POR PATENTES Y COTRIBUCIONES

En el ánimo de hacer un estudio perfectamente claro de la situación de las finanzas municipales, el Alcalde solicitó hace algunos días del abogado señor Guillermo Varas un balance sobre las deudas que por patentes y contribuciones se deben a la Municipalidad de Santiago.

El señor Varas envió ayer al Alcalde un informe en que manifiesta que el monto de esas deudas asciende a más de siete millones de pesos.

En su informe el señor Varas, nombrado últimamente abogado de la Municipalidad hace ver el abandono en que se han tenido algunos asuntos municipales relativos a cobranzas y fija los medios para obtener lo más pronto posible el pago de esas deudas.

Según pudimos informarnos ayer, es muy probable que en la próxima semana se subasten algunas propiedades, cuyos dueños no han pagado las contribuciones desde hace muchos años.

Según lo hemos informado en ediciones anteriores el presupuesto municipal asciende a diez millones de pesos y sólo por contribuciones y patentes se le debe más de siete.

SESIONES ESPECIALES

La Municipalidad celebrará sesiones especiales los días Miércoles y Jueves de la presente semana, con el objeto de ocuparse de asuntos de administración.

La Clínica

Se encuentra en circulación el N.o 5 de esta importante revista médica de los hospitales.

Su sumario de este número es el siguiente:

M. Brockmann: La reforma del plan de estudios.

E. Cienfuegos: Concepto moderno acerca de los trastornos nutritivos del lactante (con cuatro cuadros).

H. Lea Plaza: Un caso de causalgia del antebrazo izquierdo (2 figuras).

Sociedad Médica, anexo:

R. Philip: El concepto actual de la lucha social contra la tuberculosis.

A. Theohari: Las soluciones salinas clorobicarbonatadas en el tratamiento de la litiasis biliar.

Crónica.

Movimiento Consular

Ha sido nombrado vice-cónsul de los Estados Unidos en Punta Arenas, el señor Charles V. Sharp; cónsul de Alemania en la misma ciudad, el señor Hernann Koch. Ha presentado su renuncia de cónsul de Bélgica, en Punta Arenas, el señor José Venant.

LOS MENSAJES DIPLOMATICOS

EL MINISTRO DE RELACIONES SOLICITO AYER DEL SENADO SU PRONTO DESPACHO

El Ministro de Relaciones ha enviado la siguiente nota al Presidente del Senado:

"Santiago, 19 de Julio de 1924.

El día tres de los corrientes envió este departamento al Honorable Senado un mensaje sobre designación del Ministro de Chile en Alemania, señor Irarrázaval Zañartu, en el carácter de embajador en la trasmisión del mando que tendrá lugar en el Ecuador en el mes próximo.

Cuatro días después, tuvo también el infrascrito el honor de someter a la consideración del Honorable Senado otro mensaje en el cual solicita S. E. el Presidente de la República el acuerdo constitucional para confiar a los señores Armando Quezada y Enrique Villegas la representación de Chile en la Asamblea General de la Sociedad de las Naciones.

Poderosas razones de cortesía internacional, por una parte, y el cumplimiento de compromisos contraídos con la Sociedad de las Naciones, por otra parte, concurren a justificar el anhelo que, en nombre de S. E. el Presidente de la República, trasmite al Honorable Senado, por el digno intermedio de V. E. a efecto de encarecer la necesidad de que sean considerados ambos mensajes con la celeridad correspondiente al carácter urgente que revisten las mencionadas designaciones.

Saluda respetuosamente a V. E.

—Galvarino Gallardo Nieto.

A S. E. el señor Presidente del Senado."

B O X

LOS MATCHS DE ESTA TARDE POR LOS CAMPEONATOS ESCOLARES DE BOX

DIEZ MATCHS POR LAS DIVERSAS CATEGORIAS.— EL JURADO.— CORRESPONDENCIA DEL CAMPEON SURAMERICANO Y OLIMPICO, CARLOS ABARCA

Hoy, a las 5 de la tarde, en el cómodo local del Centro Ursus, calle San Francisco 1320, esquina de Matta, se verificarán los matchs por el campeonato escolar y que son entre vencedores de la primera serie, todos de muy buena actuación en las ruedas anteriores.

Una de las peleas que más llamará la atención de cuantos han asistido a las efectuadas en esta competencia, será la de Félix Mutinelli, de la Federico Errázuriz, con Francisco Carmona, de la Manuel Rodríguez, muchachos que ya en dos ocasiones han empatado y que para dirimir superioridad esta vez, se han entrenado científicamente durante quince días.

Los competidores de hoy se han entrenado más de diez días, y sus compañeros de estudios creen que cada uno de ellos vencerá, dado el entusiasmo por entrenarse y por demostrar cual es más apto para poseer el preciado título de campeón escolar, en su categoría.

Durante el trascurso de las peleas se leerán varias cartas recibidas por deportistas y amigos del campeón Carlos Abarca, desde el extranjero, en donde éste relata sus impresiones y sus recuerdos de la patria.

La Federación Amateurs ha nombrado el siguiente jurado para las peleas de hoy: Jurados, señores Eduardo Cubillos, Carlos Pérez y R. Ravest.

Cronometradores, señores Roberto Sánchez y Juan Zamora.

Inspector de rin, señor Lautaro Sánchez.

Anunciador, señor Jorge Moreno L.

Comisión de campeonatos, señores R. Montecinos, Manuel Gonzáles Ossa y P. Musset C.

Comisión de camarines y peleadores, señores Luis A. Gonzáles y A. Sepúlveda.

Las peleas empezarán a las 5 de la tarde y serán amenizadas por una buena banda de músicos.

Nota importante: Los peleadores que les corresponda actuar hoy deberán presentarse al local a las de la tarde y el que no lo haga quedará descalificado.

El programa de las peleas es el siguiente:

Por el peso hoja, hasta 34 kilos: Roberto Anzerman, de la Santa..., con Carlos Soza, del Ignacio Domeyko.

Por el peso papel, hasta 37.5 kilos. Alberto Poblete, del Instituto Nacional, con Gustavo Quezada del B. Vial.

Por el peso aluminio, hasta 40.5 kilos: Osvaldo Marín, de la N.o 1, con Elcodoro Román, de la Santa... fuentes.

Por el peso mínimo, hasta 44 kilos: Juan Montecino con Juan Soto, deben definir el desempate de la 1.a serie y el vencedor deberá pelear por la 2.a serie con Luis E. Rojas de la Manuel Vicuña Mackenna.

Por el peso mosca, hasta 50 kilos: Enrique Soto, de los Padres Franceses, con Luis Espinoza, de la N.o 66.

Por el peso gallo: Patricio Alvarez, del Lastarria, con Raul Arriagada, de la N.o 6.

Por el peso pluma: Eduardo Zamorano, de la F. Vivaceta, con Andrés Boudoiré, de la Asunción.

Peleas desempate de la 1.a serie: Félix Mutinelli con Francisco Carmona, por el peso aluminio.

Alfredo Banda con Oscar Arroyo por el mismo peso.

Federación Nacional de Box

HOY SE EFECTUARA LA PRIMERA RUEDA DEL CAMPEONATO ANUAL

Hoy a las 3 P. M., en el Gimnasio Rodolfo Núñez, Avenida San Joaquín, N.o 5, se realizarán los encuentros por la primera serie de la primera rueda de los campeonatos anuales que organiza esta nueva institución boxeril.

El programa es el siguiente:

Peso mínimo.—Javier Peña del "V. Zalazar" v. Francisco Núñez del "P. Ramírez".

Juan Panlahue del "Esmeralda" v. Nicanor Retamales del "E. Criqui".

Peso mosca.—Luis Gómez del "P. Ramírez" v. reserva Carlos Arratia del "Esmeralda" v. Alejandro Adasme del "V. Salazar".

Peso gallo.—Wadi Sedan del "V. Salazar" v. Alberto Santiago del "Esmeralda"; Floridor Varas del "P. Muñoz" v. Custodio Molina del "P. Ramírez; Carlos Marambio del "Mandujano" v. Juan Andrade del "A. Latorre"; Humberto Guerrero del "R. Núñez" v. Ernesto Gálvez del "V. Salazar".

Peso pluma.—Juan Muñoz del "Esmedalda" v. Oscar Drogueti del "Fariña".

Alberto Herrera del "R. Núñez" v. Segundo Neira del "V. Salazar".

Peso liviano.—Arturo Meza del "Globo" v. Esmeraldo Quezada del "V. Salazar".

Peso medio liviano.—Luis Cifuentes del "R. Núñez" v. Luis Ibáñez del "Mandujano".

LOS CAMPEONATOS DE LA FEDERACION AMATEURS DE BOX DE CHILE

SE INICIARAN EL 31 DEL PRESENTE MES

El Jueves 31 del presente mes se iniciarán en el Hippodrome Circo los encuentros por los Campeonatos de esta dirigente del box amateurs.

La Comisión de Campeonatos nos encarga hacer presente a los Centros que han inscrito peleadores, que éstos deben encontrarse en condiciones de combatir en el momento que sean llamados.

La Comisión de Campeonatos atenderá diariamente en nuestra redacción todos los días de 5.30 a 6.30 P. M.

No bote Ud. su sombrero

de paño, paja, pita, tongo e tarro de pelo, por viejo e usado que esté.

"MI SOMBRERERIA"

se lo transformará en uno completamente nuevo, DE ULTIMA MODA, y de linda presentación, no cobrando el trabajo si no queda al gusto de usted. CALLE LIRA N.o 7, al lado del Teatro Setiembre.

SOMBRERERO DIPLOMADO EN EUROPA — SUC. CASTRO 148

al lado de la Pastelería y Salón de Café Petit Olympia.

NOTA.—No confundir "MI SOMBRERERIA" con casas similares, que dicen ser sucursales. La única es en Castro 148.

MAÑANA LUNES

Venta Extraordinaria de Lanas

A Precios de Gran Liquidación

SARGAS listadas, lindos surtidos, el metro, a	$ 8.50
PAÑITOS media estación, para trajes ligeros, gran surtido, el metro, a	8.00
LINDO SURTIDO de última moda, "escoceses", el metro, a .	10.00
SALDOS de Gamuzas estampadas, el metro, a	18.00
PAÑUELOS de rebozo (quedan pocos), cada uno, a	13.00

Casimires

LLAMARAN LA ATENCION una nueva partida de casimires de fantasía, para niños y jóvenes, el metro, a $ 8.00, $ 10.00, $ 12.00 y	$ 15.00
PARA PANTALONES de caballeros, cortes de 1.20 mtr., tres saldos, a elegir, el corte, a $ 28.00, $ 36.00 y	48.00

Sección Blanco

Vichies, Muselinas, Brines Holanda, Damasco para manteles, Toallas, Bramantes, Moletones, Satines, Coties, Frazadas, Colchas, Lienzos, Creas, Franelas crudas y estampadas, etc., a precios muy rebajados.

Sederías

Esta sección presentará mañana el más completo surtido de telas genuinas para toilettes y adornos. Ricas espumillas chinescas para turbanes, Crepes marrocain, Charmeuses, Jersey lisos y a cuadros, Encajes, Lamas, Fulgurantes, Terciopelo Chiffon, etc.

La nota sobresaliente de esta Sección será la presentación del más lindo surtido recién llegado del famoso "Satán Merveilleuse", la última palabra de la moda. Su valor es de $ 35.000 el metro, como gran réclame, mañana Lunes, a $ 21.50 el metro.

LOS GRANDES ALMACENES DE EMILIO DELPORTE Y CIA.

BANDERA ESQUINA ROSAS

HOY MATINEE COMICA
A LAS 5 P. M.

Para reír a gritos y dedicada al mundo infantil.

"REY, REYNA y BUFON"

cómica gigante en 5 actos, por el famoso cómico

SYDNEY CHAPLIN

"ANIMAS Y ANIMACION", por MONTY BANKS

SPLENDID - HOY

EL PRIMER CINE DE CHILE. — DIRECCION MAX GLUCKSMANN

TEMA: "La lección que más tarde o más temprano toda mujer aprende en la vida, que el amor y el sufrimiento están íntimamente ligados".

6.30 Y 10.30.—Funciones de gran moda. "5.o Escrutinio del Concurso de Bellezas"

Estreno del conmovedor poema pasional de gran lujo y sublime sacrificio femenino.

"ABNEGACION"

creación admirable de la encantadora **ETHEL CLAYTON**

PARAMOUNT — EXCLUSIVIDAD MAX GLÜCKSMANN

HOY
SELECTA A LAS 5 P. M.
PLATEAS $ 1

El formidable suceso cómico del cine

El Hotentote

RISA — SPORT — LUJO

El Teatro Victoria se inaugurará con los ilustres artistas españoles María Guerrero y Díaz de Mendoza

SU DEBUT SERA, POSIBLEMENTE EN LA PRIMERA DECENA DE AGOSTO.— LOS CONCIERTOS DE MARIA BARRIENTOS

En anteriores ediciones dimos la noticia de la próxima apertura del elegante teatro que ha construído la Sociedad Hipódromo Chile, en calle Huérfanos esquina de San Antonio, y del que son concesionarios la Sociedad Teatral Ansaldo Limitada.

La inauguración de esta sala está llamada a ser uno de los acontecimientos de importancia para nuestro ambiente artístico, pues, contaremos con un teatro de primer orden, con el máximum de comodidades y de elegante estilo.

Se ha acordado estrenar dicho teatro con la compañía que dirigen los muy ilustres artistas españoles, señora María Guerrero y don Fernando Díaz de Mendoza.

No hemos de hacer una relación detallada del valor personal de los insignes y distinguidos comediantes, toda vez que nuestra sociedad, ha podido apreciar en forma vasta el alto prestigio de que gozan los reputados artistas y que han cosechado tanta gloria para el arte.

Frescas está aún en la memoria de nuestro público las veladas que dieran los egregios actores en pasadas temporadas en el Municipal de esta capital, en las que han alcanzado merecidos triunfos.

Vienen esta vez acompañados la señora Guerrero y don Fernando Díaz, de una de las figuras más destacadas de la escena española, el célebre actor don Emilio Tuillier, artista distinguidísimo y que tiene un gran dominio de la escena, gracias a su temperamento artístico tan exquisito como flexible. Lo acompañan también, don Carlos Díaz de de Mendoza, hijo de los ilustres esposos, y que se ha revelado en la escena como un artista de nota; y Hortensia Gelabert, primera dama joven de hermosa figura y de gran temperamento.

Además, en la temporada que iniciarán en breve en el Victoria de esta capital la compañía Guerrero Díaz de Mendoza, dará tres conciertos la diva María Barrientos, considerada hoy por hoy la primera cantante del mundo.

El repertorio de obras que trae la compañía es completamente nuevo para nosotros, figurando las últimas obras de estreno en Madrid y que han sido recibidas por el público con gran contento.

El abono quedará abierto en la próxima semana, y se atenderá al público en las oficinas del nuevo teatro.

Carmelita Delgado

PARA MAÑANA SUS FUNCIONES DE BENEFICIO EN EL TEATRO BRASIL

Muestra de las grandes simpatías que ha conseguido conquistarse la gentil bailarina española Carmen Delgado, es el éxito que tendrán mañana las funciones en su honor y beneficio que se harán en el Teatro Brasil.

Carmen ha preparado un programa fenomenal con este motivo. Además de presentar sus mejores bailes, se ha conseguido el concurso de la gran cantante flamenca, Rosario Pacheco, que es la primera figura de la Cía. Messutti. También tomarán parte las Perlas Chilenas, guitarristas y estilistas criollas y el popular actor nacional Evaristo Lillo.

El cine estrenará la película "La voz de la conciencia", por Jack Hoxie.

—Carmelita Delgado trabajará en las funciones de vermouth y nocturna de hoy.

—El Martes se presentará en el Teatro Esmeralda.

Las tres funciones de hoy, por Arcos

Con entusiasmo se mantiene el interés de nuestro distinguido público por los espectáculos livianos y amenos que a diario da en el Unión Central Rafael Arcos, el aplaudido actor cómico.

La vermouth social de ayer con la celebrada comedia francesa: "El amigo Teddy", alcanzó un brillante éxito, tanto artístico como de taquilla.

En la noche, se repitió la interesante comedia de Sassone titulada: "La señorita está loca", en la que la primera actriz señora Teresa Jauffret hace un lucid papel, en el rol protanonista.

La labor cómica de Arcos, hizo de estas dos obras, una trabajo acertadísimo, mereciendo el aplauso insistente de la concurrencia.

Hoy la compañía da tres funciones: en matinée se pondrá en escena la divertida comedia: "Lluvia de hijos", de gran comicidad.

En vermouth se repite "El amigo Teddy", a pedido de varias familias, que no han podido apreciar en anteriores representaciones el trabajo distinguido del inimitable cómico Arcos, que en el papel de Teddy estará sobresaliente. En la noche la astracanada cómica: "La tía de Carlos".

—Para esta semana se ha fijado el estreno de la divertida comedia titulada: "A toda máquina", y que promete alcanzar uno de los más brillantes éxitos cómicos.

En la noche del Martes debuta un nuevo espectáculo en La Comedia

La empresa Bouquet presentará en la noche del Martes próximo en La Comedia, un espectáculo de lo más atrayente y novedoso, como que ha sido montado a base de números de mayor éxito en el género modernísimo denominado Bataclán. Como se sabe, dentro de este género se presentan actos de variedades tales como bailes internacionales, Sketchs, tonadillas, canciones, divertissements, etc. Forman este conjunto denominado La troupe Royal, muy interesantes mujeres y algunos elementos masculinos de grandes merecimientos artísticos. Los programas son renovados diariamente, lo que es otro motivo de segura atracción. La troupe Royal desarrolla un trabajo elegante y del mejor gusto, y muchos de sus componentes, tales como Roulien y Margarita Blanco han de hacerse los favoritos del público de La Comedia.

Esta compañía alternará su espectáculo con el incomparable humorista Buonavoglia.

"El caballero de la rosa"

En la semana que se inicia será estrenada en el Santiago la mejor revista moderna escrita hasta ahora. Se titula "El caballero de la rosa", y su estreno reciente en España y Buenos Aires ha valido a este conjunto un éxito que se ha repetido durante varios meses. Las decoraciones que poseen para esta obra los hermanos Messuto, son espléndidas y muy valiosas, tanto artística como materialmente. "El caballero de la rosa" tiene argumento, lo que ya es mucha recomendación en este género de revistas. Es una obra apropiada para las familias y seguramente ha de contar con una aceptación entusiasta desde el día del estreno, que se hará en los primeros días de la semana próxima.

SPLENDID

MARTES DE MODA

CLASICA FIESTA ARISTOCRATICO-SOCIAL

en este teatro se estrenará una maravillosa producción pasional de gran lujo y extraordinario arte, titulada:

"Sangre Española"

Obra que como "Fascinación", narra la romántica aventura de amor de una linda muchacha norteamericana, por cuyas venas corre la ardiente sangre de los "piratas moros". Su argumento tiene por tema:

Al brillar de un relámpago nacemos.
Y aún dura su fulgor cuando morimos,
¡Tan corto es el vivir!
La gloria y el amor tras que corremos,
Sombras de un sueño son que perseguimos:
¡Despertar es morir!

GUSTAVO A. BECQUER.

Creación de la linda y elegante

MARION DAVIES

secundada por el gentil

NORMAN KERRY

Super-producción PARAMOUNT.
EXCLUSIVIDAD MAX GLÜCKSMANN

Teatro de la Comedia

ULTIMA SESION DE INTERPRETACIONES PLASTICAS

POR LA SEÑORITA ANDREE HAAS
Ritmicione de la Gran Opera de París

EL MARTES 22, A LAS 6.30 P. M.

Música de Chopin, Debussy, Dalcroye, Grey, Frank, Schumann, Borodine, Lovelli, Rachmaninoff, Ducasse y el compositor nacional HUMBERTO ALLENDE.

LOCALIDADES EN CASA OTTO BECKER
AHUMADA 113.

La Compañía de Revistas del Santiago da hoy tres funciones

Los programas que presenta la compañía de revistas del teatro de la calle Merced en el día de hoy han sido muy acertadamente seleccionados pues subirán a escena las obras del género que más entusiasta aceptación han logrado hasta el presente.

Así, en la matinée de las tres y cuarto, se representarán las revistas "Las Corsarias" y "Es mucho Madrid", con las que el elenco que dirige Montero ha alcanzado uno de sus mayores éxitos. "Las Corsarias" interpretadas por esta compañía, tienen gran novedad, pues, aparte de la atracción de la regia mise en escena, se une la novedad de varios números interesantísimos de coreografía que la dirección artística ha creído oportuno agregar. "Es mucho Madrid" es una obra graciosísima y tiene la novedad de que muchos de los artistas trabajan entre el público, desarrollando diálogos de mucha gracia. Además, se presentarán fuera de programa "Las sombras en relieve".

La vermouth se hará con las revistas "Las burladoras del amor" y "La alegría de las mujeres", dos de las que más han agradado en la presente temporada. "Las burladeras del amor" tiene una presentación fastuosa y los elementos artísticos de la compañía Messuti se comportan con plausible acierto en sus diversos papeles. La obra posee buena música y las bailarinas tienen una actuación sobresaliente. Como en la matinée, en esta sección se exhibirá el novedoso espectáculo "Las sombras en relieve".

—"El sanatorio del amor", la picaresca revista estrenada recientemente será reprisada en la función nocturna, con lo que se dará al público una nueva oportunidad para pasar una hora de especial deleitación, pues las escenas y los personajes de esta obra tan graciosa e intencionada, han obtenido una aceptación entusiasta de aplausos de parte del público que llena diariamente el Teatro Santiago.

POLITEAMA

HOY DOMINGO

Penúltimas funciones

ROYAL TROUPPE

HOTENTOTE

HOY "EL HOTENTOTE" HOY

Politeama **Electra**

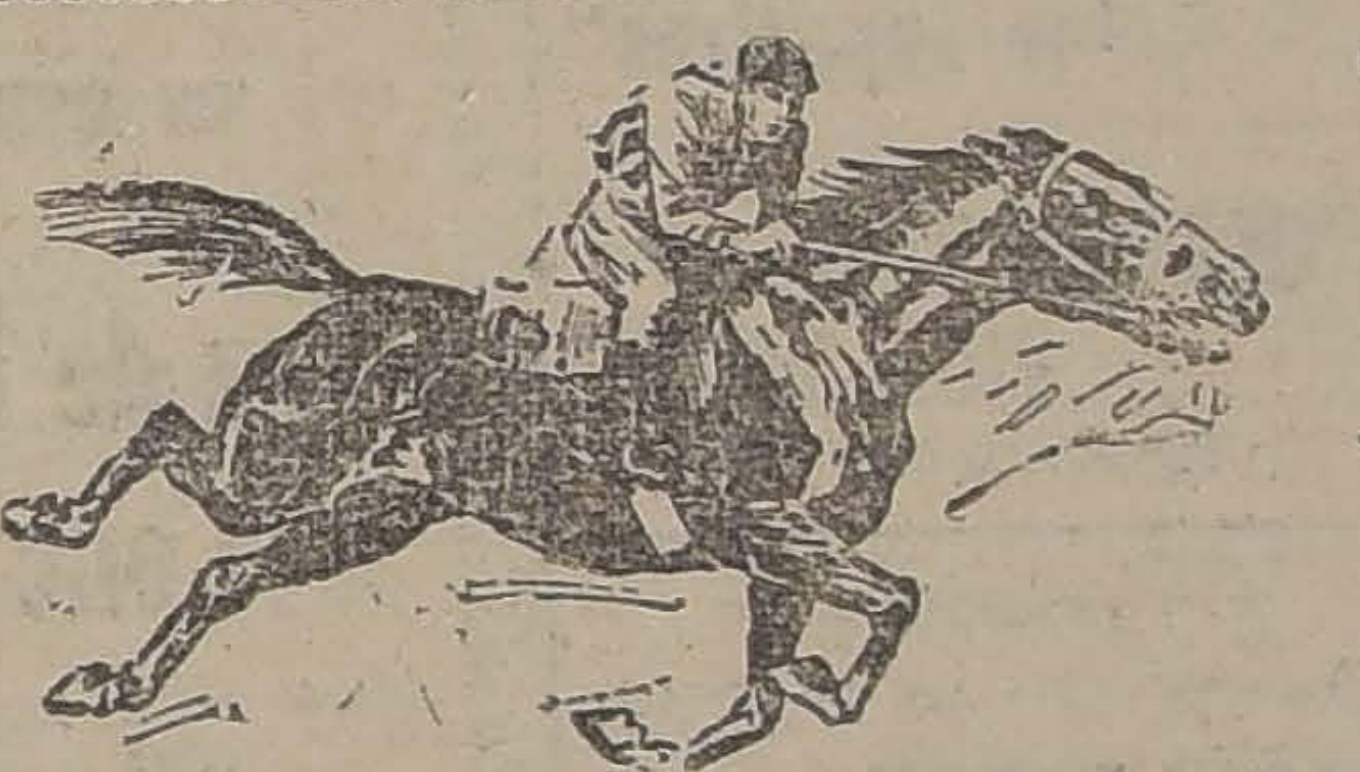

La película cúspide que ha sido la atracción de la temporada. First National Circuit—Max Glücksmann.

HOY INICIA "LA NACION" LA PUBLICACION DEL FAMOSO FOLLETIN DE LUIS FEUILLADE. "PARISETTE"

Pocas veces el anuncio de una novela había logrado producir un interés tan grande como el que se nota por la publicación de "Parisette", popular folletín de Luis Feuillade, que inicia hoy "LA NACION".

"Parisette" fué publicada en París por "Le Petit Parisien" y reproducida por centenares de diarios. Es la obra que más lectores ha tenido en los últimos tiempos.

Contemporáneamente con la publicación del folletín, el 87% de los cines franceses exhibían la película "Parisette", editada por la casa Gaumont. La cinta batió todos los récords de concurrencia, manteniendo el mismo público desde la primera hasta la última jornada de la obra.

"Parisette" ha superado todos los éxitos de literatura y de cine. "Los misterios de New York", "El Conde de Montecristo" y "Los tres mosqueteros" han quedado muy atrás a este respecto.

"Parisette" merece este triunfo porque es en verdad una obra para todos los gustos. Hay en ella intriga, sentimentalismo, comicidad, distinción y lujo.

La novela ha inspirado, además de la película, un lindo shimmy, que actualmente tocan todas las orquestas de Santiago y que hoy será ejecutado, previo anuncio, en los teatros Setiembre, Brasil y Esmeralda.

La película empezará a exhibirse el Viernes en los teatros Setiembre y Esmeralda y el Sábado en el Brasil.

Las perlas chilenas y Evaristo Lillo en el Esmeralda

Un número de lo más simpático es el que se ha agregado al programa cinematográfico del Esmeralda. "Las perlas chilenas" son dos guitarristas y cantantes de canciones criollas, muy afinadas y bien presentada. Tienen buena voz y clara dicción.

Evaristo Lillo hace pasar diez minutos de buen humor con sus graciosos monólogos. Es un verdadero humorista de sabor criollo.

BUONAVOGLIA EN LA COMEDIA

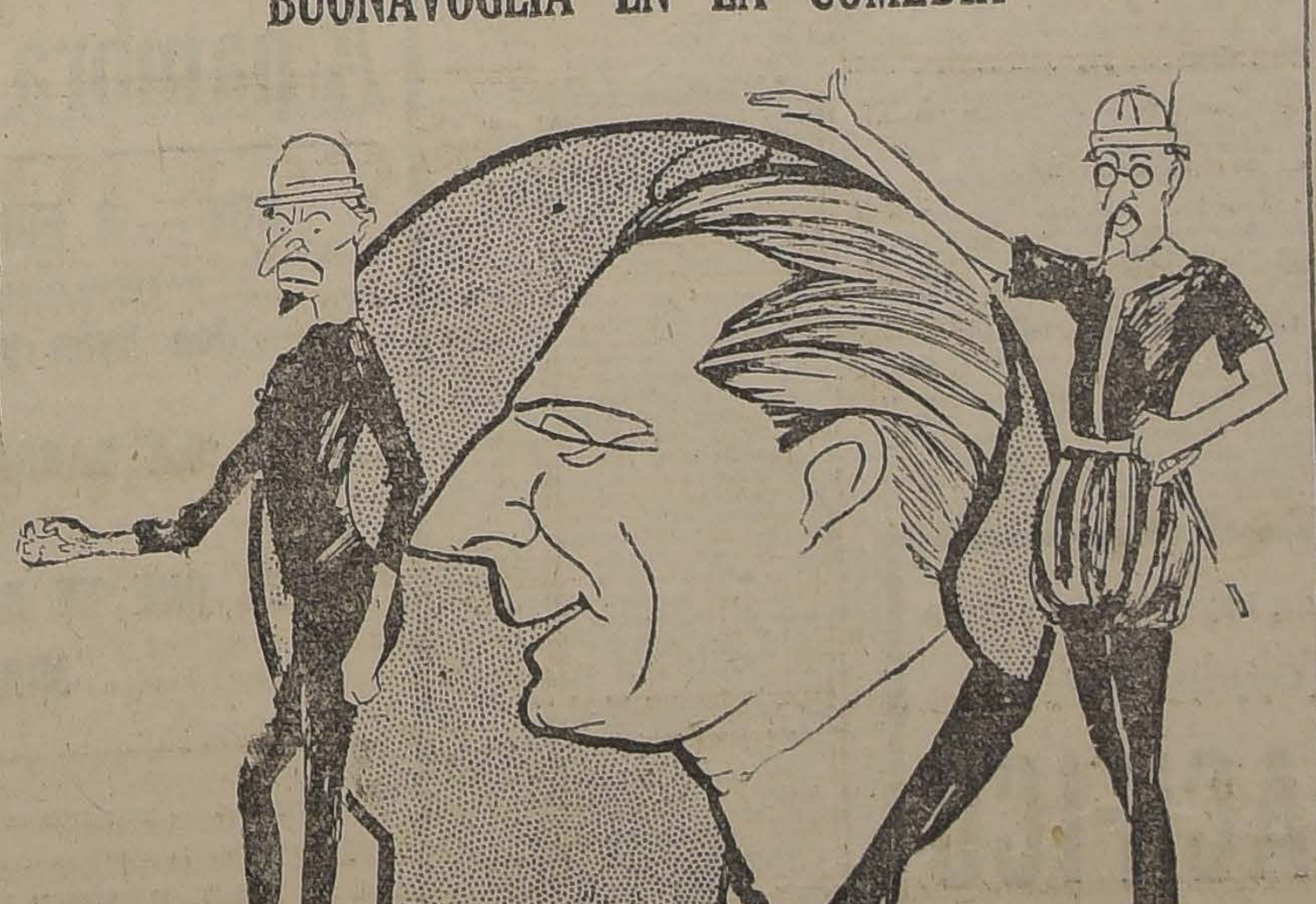

Desde hace una semana ocupa el cartel del Comedia el caricato italiano Buonavoglia, un actor de molde fijo, atenido a la preceptiva usual en esta clase de trabajos; se puede decir más bien que es un creador, un artista que improvisa y da carácter personalísimo a las humoradas y pintorescos sketchs que reproduce en su actuación. Caricaturesco, de una comicidad espontánea y natural, cada uno de sus gestos y frases van provocando una irresistible jovialidad en los espectadores.

Con esa facultad personal de originalidad y de buen humor, su trabajo tiene que resultar alegre y vivaz, y así es en efecto, valorizando su personalidad como la de uno de los más singulares cómicos de la escena del género menor.

Buonavoglia seguirá actuando algunos días más en La Comedia y desde el Martes irá en el cartel con la pequeña, pero alegre troupe Royal para completar un espectáculo de luz y de verdadera alegría. Hoy se presenta en las tres funciones del día: matinée vermouth y noche.

Teatro Politeama

Royal troupe y cine.—Cuatro funciones dará hoy el Politeama. En matinée va el final del serial "El zorro azul" episodios 13, 14 y 15. Además la vista titulada "El brillante imperial", terminando con la comedia cómica "Enredos a pares".

En Selecta, presenta por última vez "Blanco y soltero" por Thomas Meighan.

Por la tarde y noche la Royal Troupe se presenta con todos los artistas y con números nuevos, y el cine reestrena la obra de mayor éxito en el mundo "El hotentote".

Mañana Lunes, despedida de la Royal troupe.

Fabrica de Ropa
necesita costureras
PARA VESTONES Y PANTALONES
DELICIAS 3255

PIDA VINO BENITEZ

Academy
PORTABLE
PATENTED

GRAMOFONO PORTATIL DE FABRICACION INGLESA
TAN PERFECTO Y SONORO COMO EL MEJOR GRAMOFONO GRANDE
TOCA DISCOS EN CUALQUIER TAMAÑO
LIVIANO DE PESO—BAJO DE PRECIO

DISCOS "Mignon"
DISCOS "Electra"

AGUIRRE, GUMUCIO & Co.
Teléfono N.º 4499. —:— Casilla N.º 3319.
SANTIAGO
AGUSTINAS 809
VALPARASO
PRAT N.º 267

AL CARRETELERO
que el Miércoles hiso mudansa en la mañana, calle
EDISON 4597
le ruego pase ANDES 1636,
SE LE GRATIFICARA

ANTES DE BALANCE
Ofremos
LICORES FINOS
A APRECIOS
DE GRAN OPORTUNIDAD

SOLO POR
3
DIAS

GIN Y OPORTO
$ 6.90
CACAO Y CURAZAO
$ 7.90
RHUM NEGRITA
Y COÑAC ESPECIAL
$ 14.50
WISKY QUEEN MARY
$ 24.50
COÑAC MARECHAL
$ 4.25
10 BOT. POR 40 PESOS

CHAMPAÑA
"COUPE BENNETT"
La botella . . . $ 17.50
12 botellas . . $ 198.—
1/2 id. . . $ 9.50
24 ½ id. . . $ 216.—

Casa Francesa

Imperio: Hoy

GRAN MATINEE TRIPLE
A TODA ORQUESTA

El acontecimiento enorme del año: **LA TERCERA DIMENSION CINEMATOGRAFICA**; con obsequio al público de los anteojos especiales para admirar este invento.—La graciosísima super-cómica Fox **"FALDAS"**, por Clyde Cook; y la última creación del valiente TOM MIX: **"EN POS DE LA LUNA"**.

6.30 — FUNCIONES DE LUJO — 9.40

Metro Screen Classics-1924 presenta su bellísima cinta social de lujo

LUZ DE MI VIDA

Verdadero poema de emoción, por la moderna Gioconda LAURETTE TAYLOR, con Ruso M4 Simpson, Vera Lewis y Mahton Hamilton.

MAÑANA: 6.30
TERCER CONCIERTO DE LA
SOCIEDAD BACH
Y 2.o DEL ABONO
—: POR :—
CLAUDIO ARRAU

MIERCOLES
DIA DE
MODA

El magnífico estreno
Metro de
REX INGRAM

EL DOLOR DE AMAR

Nota de arte, de emoción y buen gusto, que armoniza la ficción dramática con la evocación lírica, con el paisaje maravilloso y con la más perfecta distinción.

Creación de la pareja eminente
ALICE TERRY
—: Y :—
RAMON NOVARRO

SPLENDID

MANANA
(CONSORTIUM CINEMATOGRAFICO DE CHILE)

LA TRAGEDIA DE UN BESO

LA PELICULA QUE DEBE CONOCER TODA MUJER QUE ESTIME EN SU DEBIDO VALOR SU HONRA PERSONAL.

CREACION DE SYLVIA GRAY, VESTIDA POR DELONG.

TEATRO UNION CENTRAL

Empresa Ansaldo Limitada
COMPAÑIA DE COMEDIA COMICA
RAFAEL ARCOS
HOY DOMINGO 20.— HOY

Matinée, a las 3 P. M.— Exito cómico:
"LLUVIA DE HIJOS"
Platea: $ 3.
Vermouth, a las 6 P. M.— Reprise:
"EL AMIGO THEDDY"
Platea: $ 5
Noche, a las 9.30.— Gran suceso cómico:
"LA TIA DE CARLOS"
Platea: $ 3.
Nuevas canciones y humoradas por Arcos.

EL ALMA DE LOS NIÑOS SEPARADOS DE UNO DE SUS PADRES POR EL DIVORCIO

es encarnada por la precoz

PIRULITA

en la Jewel Universal

"CONTRA LA LEY"

Un drama desarrollado entre la alta sociedad neoyorkina, con visiones de Broadway y sus teatros y cabarets, con los refinamientos de la vida moderna que relaja los sentidos y ahoga el verdadero amor en el corazón.

MARTES: SETIEMBRE Y BRASIL

Miércoles: ESMERALDA

ADEMAS:

Revista de Actualidades Chilenas N.o 1

ESPECTACULOS DE AURELIO VALENZUELA B. Y CIA.

ESPECTACULOS DE AURELIO VALENZUELA B. Y CIA., LOS MEJORES DE CHILE

Setiembre

MATINEE A LAS 2.30

2.a función de la serie
"La ciudad de los espectros"
El drama de aventuras
"La voz de la conciencia"
por JACK HOXIE.
"AIRES SALADOS"
Y
"FONOGRAFISTAS"
COMEDIAS FOX

VERMOUTH Y NOCHE

Ultimas exhibiciones de la Super Jewel-Universal,

Juventud, Tuyo es el Mundo
POR
REGINALD DENNY

Brasil

MATINEE A LAS 2.30

1.a función de
"La ciudad de los espectros"
Y
"GALOPA POR VIDA TUYA"
por HOOT GIBSON

VERMOUTH

Estreno de los Artistas Unidos:
"AQUI ESTOY, ENCANTO"
O
"Voila Ma Belle"

NOCHE

Ultima exhibición de la vista chilena
Golondrina
EN VERMOUTH Y NOCHE
Bailes por
CARMELITA DELGADO

Esmeralda

MATINEE A LA 1.30

2.a función de
"La ciudad de los espectros"
Y
La Voz de la Conciencia
por JACK HOXIE

SELECTA A LAS 4.15
VERMOUTH A LAS 6
NOCHE A LAS 9.20

Ultimas exhibiciones de la gran vista chilena
Golondrina
con escenas cantadas por las
Perlas Chilenas
y monólogo por
EVARISTO LILLO

SE RUEGA COMPRAR LAS PLATEAS DE VERMOUTH Y NOCHE, TEMPRANO, PARA EVITAR LAS AGLOMERACIONES DE ULTIMA HORA

NOTICIAS CINEMATOGRAFICAS

SPLENDID THEATRE

Hoy se estrena "Abnegación" por Ethel Clayton.—En las funciones de gran moda de hoy del Splendid, a las 6.30 P. M. y 10.30 P. M. y además de proyectarse el resultado del "5.o escrutinio del concurso de bellezas" será estrenada una conmovedora producción pasional Paramount, titulada "Abnegación", cuyo tema es el siguiente:

"Sean cuales fueren las dichas o tristezas, esperanzas o desengaños que nos ofrezca la vida ¿quién de nosotros se siente con valor para abandonarla y afrontar la última y más grande de las aventuras: la muerte?

Tema de absoluta moralidad, está presentado con un marcado y delicioso sabor romántico.

Hace en esta obra su última y suprema creación Ethel Clayton, quien se presenta luciendo hermosísimas y elegantes toilettes de última moda y gran lujo, secundada por Charles Meredith.

En la matinée, a las 3 P. M. se presentará un programa cómico dedicado especialmente al mundo infantil, y en el que figuran tres cintas de este género: la cómica gigante de Mack Sennett en cinco grandes actos y desarrollada en el fantástico Reino de Coronia, donde confunden al Rey con el peluquero del pueblo, titulada "Rey y Reina bufón" creación cómica de Sydney Chaplin, y las cómicas "A las 6 de la mañana" y "Animas y animación".

En la Selecta, a las 5 P. M., se exhibe el más grandioso de los éxitos del año, la obra que hace reir más que "El Pibe" y que emociona fuertemente con las proezas de equitación que realiza Douglas MacLean, titulada "El hotentote", obra que lleva 7 exhibiciones en el Splendid.

En la primera de la noche, a las 9.30 P. M., se exhibe el hermoso drama pasional por Jack Holt, Conrad Nagel y Lois Wilson, titulado "El amor perdido".

IMPERIO

La matinée triple de hoy con la "Tercera dimensión", la super producción cómica, "Faldas" y "En pos de la luna" por Tom Mix.

El estreno social de las funciones de lujo.

Es indudable que muy pocos programas se han presentado en las funciones diurnas de los Domingos, cuya atracción y valores artísticos están comparables a los de la triple matinée que la Sala Imperio anuncia para hoy.

Desde luego algo que ha constituído una sensación única y originalísima en nuestros espectáculos forma parte del gran programa que se anuncia, y es "La Tercera Dimensión Cinematográfica", el curioso y sorprendente invento que con tanto éxito ha venido exhibiéndose desde el Miércoles.

Junto con esta sensacional espectáculo se exhibirá también nuevamente la graciosísima superproducción cómica de la editorial Fox Sunshine, titulada "Faldas", en la que el gran bufo excéntrico Clyde Cook, con los elementos artísticos de un circo, con los animales amaestrados del mismo y con un gran concurso de originales detalles, hace la comedia más simpática e hilarante que hasta la fecha se nos había exhibido en el cine.

Habrá también espectáculo de aventuras, el que estará a cargo del simpático y valiente Tom Mix.

Si es interesante el programa de la matinée, el dt las funciones de lujo no le va en zaga pues el cartel cuenta esta vez con un estreno escogido de la Metro Screen- Classics, correspondiente a las ediciones del presente año,, en el que se presenta un selecto grupo de intérpretes de renombre, como Laurette Taylor, Vera Lewis, Russel Simpson, Mahlon Hamilton y varios otros los que realizan una brillante labor escénica en la acción de una obra de sentimiento, de honda emoción y de múltiples aspectos de belleza, que tiene todas las características de un poema traducido a la vida de la escena. Esta obra lleva el título de "Luz de mi vida" y es de esa clase de cintas cuyo recuerdo mantiene siempre con agrado el espectador.

ESMERALDA

Repite hoy "Golondrina" con un espléndido programa de variedades criollas.—En selecta, a las 4.15, vermouth a las 6 y nocturna, a las 9.20, el Esmeralda repetirá hoy la vista chilena "Golondrina". Con las de hoy esta cinta alcanza 15 exhibiciones a teatro lleno en este Coliseo.

"Golondrina" es presentada hoy por el Esmeralda en forma especial. Las canciones con que se acompañan en primero y último acto serán cantadas por "Las perlas chilenas", las aplaudidas estilistas y guitarristas nacionales. La película ha sido corregida y pulida y será proyectada a velocidad normal por no estar en combinación la cinta y exhibirse hoy únicamente en el Esmeralda.

Además de "Golondrina" el programa de hoy anuncia una revista de actualidades de la Casa Gaumont, la comedia Fox "Viruelas" y números de variedades por Evaristo Lillo y "Las perlas chilenas".

—En matinée, a la 1.30, hay un programa fenomenal formado por la segunda función de la serie "La ciudad de los espectros" por el cow boy Pete Morrison; "La voz de la conciencia", drama de aventuras, por Jack Hoxie; "Viruelas", comedia Fox y "Fonografistas", por Mutt y Jeff.

SETIEMBRE

En las funciones de vermouth y nocturna de hoy se repetirá la bellísima película Jewel-Universal, "Juventud, tuyo es el mundo", por Reginald Denny y Laura La Plante.

Esta cinta es un espectáculo que ha logrado entusiasmar al público, pues hay en él amor, aventuras, comicidad, sport y lujo. Es una cinta que ha tenido tanto éxito como "Los amores de un príncipe" y con la cual la Universal ha conquistado enorme prestigio.

Reginald Denny hace el rol de chauffeur, de pobre diablo, que tiene la idea de tomar la personalidad de un famoso campeón del volante.

Además de esta película, se estrenarán las comedias "Aires salados" y "Fonografistas" por Mutt y Jeff.

—En matinée, a las 2.30, se dará un triple programa formado por la segunda función de la serie "La ciudad de los espectros" por Pete Morrison; "La voz de la conciencia", por Jack Hoxie y "Aires salados", comedia Fox.

El Martes se esrenará "Contra la ley" por Pirulita.

BRASIL

"Voilá ma belle" o "Aquí estoy, encanto", la exquisita comedia de los Artistas Unidos interpretada por Charles Ray, se estrenará en la vermouth de hoy de esta elegante sala. Esta cinta ha sido el gran éxito de la semana en la Sala Imperio. Por ser de extraordinaria longitud (9 actos) y haber al final bailes por Carmelita Delgado, la vermouth empezará a las 6 en punto.

En la nocturna se hará la última exhibición de "Golondrina", la gran vista chilena de Nicanor de la Sotta. La obra ha sido corregida y pulida y se le han suprimido varias escenas desagradables. Las escenas cantadas serán acompañadas por "Las Perlas Chilenas", notables cantantes criollas. Al final de la función bailará Carmelita Delgado.

En matinée, a las 2.30, se dará un programa realmente extraordinario formado por la primera función de la serie "La ciudad de los espectros", por Peter Morrison, y "Galopa, por vida tuya", por Hoot Gibson.

ALHAMBRA Y VICTORIA

Las funciones de hoy.—En la matinée estos cines centrales ofrecerán un programa doble, exhibiendo en primer término la cuarta función de la serial de la Vitagraph Picture titulada "La banda púrpura", jornada compuesta de los episodios 10, La Cortina de Fuego; 11, Los Millones Robados; 12, La Máscara Infernal. A continuación va la creación gigante de El Turnio titulada "Antes que te cases, mira lo que haces", en la cual es secundado el protagonista por un selecto conjunto de graciosos cómicos y seductoras chicas atléticas.

En las secciones de moda, especial y nocturna, tendrá lugar el estreno de la delicada obra social de la Warner Bros, titulada "La doncella que cayó" o "La pródiga", interesante comedia dramática. En la interpretación figuran, entre otras, Kenneth Harlam, Miriam Cooper, Gastón Glass y Fred Malatesta.

IRIS

Matinée: Hoy estrena este teatro en la matiné infantil, a las 2 1|2 la 3.a función de "La banda Púrpura" por Joe Ryan (cicatriz), el drama de aventuras en 5 actos, titulada: "Besos y chopazos", por William Russell y la cómica "Todos la toman conmigo", por Harold Lloyd, Chupitegui y Bebé Daniels.

Especial y noche: Estreno de la producción titulada: "La Pérfida" interpretación de Irene Rich y Lewis Stone y Marjorie Daw.

MUNDIAL

"La pérfida" y "La mujer y la bestia". — Especial 6.15 y noche 9.30, presenta este teatro dos películas: "La pérfida", obra que aquilata el valor de un amor de esposa, comparado con el que emana de las perversas vendedoras de cariño falso y fingida ternura. "La mujer y la bestia", intenso drama que expone con cruda realidad a lo que se ve expuesta toda mujer hermosa. Para la matinée a las 2 anuncia programa de aventuras compuesto de "Sangre de luchador", por Tom Mix. La tercera función de "La banda púrpura" y William Duncan en "Una bala perdida".

FRANKLIN

Para sus funciones de especial y noche anuncia este teatro la segunda exhibición de "Juventud, tuyo es el mundo", creación del boxeador Reginald Denny y de Laura La Plante.

Formando un interesante programa doble, se exhibe en la función de la tarde, la segunda función de la serie "La ciudad de los espectros", por Pete Morrison, y completa el programa en la función nocturna, la producción "Esposa, cuidad a vuestros maridos".

La matinée de las 2.30 se compone de "Chaplin día de pago", la última función de "Las bestias del Paraíso", la 4.a función de la no menos interesante serial "El zorro Azul" y como fin de fiesta, la cómica "La casa solariega".

TEATRO SANTIAGO

EMPRESA ERNESTO BOUQUET
Compañía de Revistas y Feerías
Messuti Hermanos
Hoy — Domingo 20 de Julio — Hoy

Matinée a las 3.15. Programa notable:
"LAS CORSARIAS"
"ES MUCHO MADRID"
Las Sombras en relieve
Vermouth, a las 6.15. Atrayente función:
"LAS BURLADORAS DEL AMOR"
"LA ALEGRIA DE LAS MUJERES"
Las Sombras en relieve
Noche, a las 9.15. Colosal éxito:
"LA ALEGRIA DE LAS MUJERES"
"EL SANATORIO DEL AMOR"
Las Sombras en relieve

TEATRO DE LA COMEDIA

EMPRESA ERNESTO BOUQUET
Original Compañía Española
ZARI ZAR
Hoy — Domingo 20 de Julio — Hoy

Matinée, a las 3.15. Vermouth a las 6 15. Noche a las 9.15:
Novedosos estrenos. Grandiosos programas.
JOSEFINA Y TROSKY
pareja de bailes excéntricos e internacionales.
BUONAVOGLIA
el rey de la risa.
ZARI ZAR
en sus nuevas creaciones.
Martes: Estreno de la Troupe Royal.

TEATRO DE PEDRO VALDIVIA

Hoy Domingo 20 de Julio de 1924

Cuatro funciones dará este cine.
Matinée a las 2.20.— Tercera función:
"LA BESTIA DEL PARAISO"
Selecta, a las 4:
"LA SOTA DE BASTOS"
Tarde, 6.20, y noche, a las 9.30:
"EL AMOR DE LOS AMORES"
por Mar. Alden.

IMPERIAL – HOY

Matinée Triple a las 2.30

"LA BANDA PURPURA"
Episodios 10, 11, 12, por Cicatriz, y
"A caza del culpable"
creación de **FRANKLIN FARNUM.**

Especial y Nocturna

PROGRAMA EXTRAORDINARIO

Estreno de la maravilla del cine, lo más grandioso y emocionante,
"LA TERCERA DIMENSION"
Además, la graciosa comedia de la Fox Sunshine:
"FALDAS"
y Tom Mix en la comedia dramática de grandes aventuras,
"MUJER, VINO Y PLACERES"

Obsequiaremos al público los anteojos para admirar el desarrollo de la 3.a dimensión.

Todo el mundo podrá ver la película exhibida hasta hoy solamente en la casa Presidencial y en el Salón de Honor del Congreso Nacional

LA PERLA DEL PACIFICO

La señorita RENEE ORO ha concedido autorización a los teatros de AURELIO VALENZUELA B. Y CIA., siempre que no se aumenten los precios de entrada.

Miércoles : Brasil - Jueves : Setiembre

LUNES 28 : ESMERALDA

Alhambra y Victoria

HOY — 3 FUNCIONES — HOY

MATINEE DOBLE A LAS 3 P. M.

Joe Ryan y Ellinor Field

en la serie de las grandes emociones:

"LA BANDA PURPURA"

Episodios 10, 11 y 12. Además la comedia gigante de EL TURNIO:

"ANTES QUE TE CASES, MIRA LO QUE HACES"

ESPECIAL — FUNCIONES DE MODA — NOCTURNA

Estreno de la suntuosa obra social,

"LA DONCELLA QUE CAYÓ"

creación de Kenneth Harlam, Miriam Cooper y Gaston Glass.

Mañana GOLONDRINA

EL GRAN ACONTECIMIENTO NACIONAL

DIRECCION E INTERPRETACION DE NICANOR DE LA SOTTA, CREACION DE HAYDEE GASPARRI

Mundial
PLAZA ALMAGRO
ESPECIAL 6.15 y NOCHE 9.30
ADEMAS

LA FUNCION MAS GRANDIOSA QUE SE EXHIBE EN TODO SANTIAGO ES LA QUE PRESENTAN ESTOS DOS TEATROS
EL FUERTE Y PASIONAL DRAMA A GRAN LUJO, QUE EXPONE CON CRUDA REALIDAD, LOS APETITOS SENSUALES A QUE ESTA EXPUESTA TODA MUJER HERMOSA

LA MUJER Y LA BESTIA

COLON
PLAZA ECUADOR
ESPECIAL 6.15 y NOCHE 9.30
ADEMAS

EL ACONTECIMIENTO DE LUJO, DE INCALCULABLE VALOR PARA LA MUJER Y EJEMPLO INAPRECIABLE PARA EL HOMBRE: DRAMA INTENSO Y DOLOROSO, QUE ENCIERRA EL PROBLEMA DE LA FELICIDAD CONYUGAL.

LA PERFIDA

TRIPLE MATINEE MONSTRUO: A LAS 2 EN PUNTO: TOMMIX en SANGRE DE LUCHADOR. WILLIAM DUNCAN en UNA BALA PERDIDA. Y 3 función de "La Banda Púrpura".

ANTONIO MORENO EN LA GRAN OBRA DE EMOCION Y RISA, MUY RECOMENDABLE A LAS SEÑORITAS AMANTES DE LA COQUETERIA

MARTIR DE SU BELLEZA

TRIPLE MATINEE MONSTRUO: A LAS 2 EN PUNTO: WILLIAM DUNCAN en UNA BALA PERDIDA. 2.a función de LA BANDA PURPURA y fin de "Las Bestias del Paraíso".

TEATRO
REPUBLICA

ESPECIAL, 6.30 Y NOCHE 9.30 — — FUNCIONES DE GRAN MODA
EL DON SUPREMO DRAMA SOCIAL, DE AMOR Y DOLOR, POR LA DIVINA ACTRIZ AL CE LAKE

MATINEE, A LAS 2.45—PROGRAMA DOBLE—RISAS Y AVENTURAS
AQUI ESTOY MI ENCANTO, por Charles Ray
Y "EL PRINCIPE DE KAMAMA", por HAROLD LLOYD
y EL PRINCIPE DE KAMAMA, por Harold Lloyd

TEATRO
DELICIAS

MATINEE, A LAS 3—FUNCION DOBLE
LA BANDA PURPURA
Episodios: 4, 5 y 6
Y "L ACIUDAD DE LOS ESPECTROS" primera función

ESPECIAL, A LAS 6.10—DOBLE FUNCION
LA CIUDAD DE LOS ESPECTROS
Episodios: 4, 5 y 6
y AQUI ESTOY MI ENCANTO

NOCHE, 9.30 — MONUMENTAL PROGRAMA
ANTES QUE TE CASES, MIRA LO QUE HACES
y AQUI ESTOY MI ENCANTO

T. Franklin-Hoy-Especial y Noche: JUVENTUD, TUYO ES EL MUNDO.-Noche: ESPOSAS, CUIDAD A VUESTROS MARIDOS!

EL CINE PALACIO DEL BARRIO

TEATRO AVENIDA MATTA

ORQUESTA JAZZ 6 PROFESORES

HOY A LAS 3 P. M. — MATINEE TRIPLE:
FIN de LAS BESTIAS DEL PARAISO
CUARTA DE EL ZORRO AZUL
Y la Cómica HECHO A LA MEDIDA

ESPECIAL Y NOCHE.—ORQUESTA ESPECIAL.
La super-producción PARAMOUNT
AMOR SAGRADO Y PROFANO
Por la elegante actriz ELSIE FERGUSON.
PLATEA NUMERADA EN VENTA TODO EL DIA.

Minerva
CHACABUCO
SAN PABLO Esquina
HOY

MATINEE A LAS TRES — ESPECIAL: 6.15 — Y NOCHE: 9.30

Estreno de la 1.a función de sensacional serie Universal
"LA CIUDAD DE LOS ESPECTROS"
LA OBRA GIGANTE DE CARCAJADAS
"ANTES QUE TE CASES, MIRA LO QUE HACES"
por El Turnio, María Prevost y Chicas Atléticas.
Además de la cómica "HIJO ADOPTIVO"
por el guatón BUDY

"Aquí estoy mi encanto"
Creación del querido actor de todos los públicos
CHARLES RAY
Además, en la especial, estreno de la emocionante serie "LA BANDA PURPURA" por JOE RYAN
Y EN LA NOCHE PROGRAMA COMICO UNIVERSAL

IRIS
Castro 130. — Tel. Inglés 3766
HOY: Matinée a las 2 1|2
HAROLD LLOYD en
"TODOS LA TOMAN CONMIGO"
WILLIAM RUSSELL en
"BESOS Y CHOPAZOS" Y
3.a de LA BANDA PURPURA
por JOE RYAN (Cicatriz)
Especial: 6.15 - Noche: 9.30
Estreno de gran lujo y moralidad absoluta, especial para señoritas:
"LA PERFIDA"
por la hermosa y elegante
IRENE RICH
Mañana a las 6 en punto y 9.30
"GOLONDRINA"

ciales como para matinée y por esto ha sido programada para la función diurna de hoy esta significativa creación del simpático Charles Ray.

En las secciones vespertinas y nocturna, los programas Max Glücksmann ofrecen la primicia del estreno Metro Clasics, titulado "El Don Supremo" obra que ha sido elogiosamente juzgada por la crítica neoyorquina como un valioso exponente de arte y una impresionante trama de emociones dramáticas alrededor de la vida de una madre.

DELICIAS

Las tres funciones de hoy. —Las funciones de hoy cuentan todas con un programa extraordinario.

En la matinée se aprecia el factor de la presencia de un elemento que tiene que buscar la novedad sensacional, sea de cualquier edad y a fin de cumplir con este antecedente, se presenta una nueva serial de aventuras la que se titula "La ciudad de los espectros", en sus primeros episodios que son de una buena exposición. Si continúa además con la Banda púrpura, episodios 4. y y 6.

En la especial va los espisodios 4, 5 y 6 de "La ciudad delos espectros", que es la continuación de la obra que va en la matinée, y que lleva la segunda jornada. Además se presenta la delicada comedia de arte, por Charles Ray, "Aquí estoy, mi encanto".

En la noche va "Aquí estoy, mi encanto" y un gran programa cómico con "Antes que te cases, mira lo que haces".

PROXIMOS ESTRENOS

MAÑANA ESTRENA EL SPLENDID "LA TRAGEDIA DE UN BESO".—Mañana es el día fijado por el Splendid Theatre para estrenar en Chile la gran producción de la moderna cinematográfica de Francia "La tragedia de un beso", obra que está basada en la famosa novela "La casa en el bosque". Esta película ha merecido los honores de estar considerada como el más valioso exponente del arte, de los franceses en el film, y además, la prensa ha dado cuenta en todos los países de lo que significa la presentación de este film para los efectos del desarrollo de las películas en dicho país.

Ante todo, llama la atención el hecho de ver ne esta película un nuevo valor, lo que consiste en la fusión de dos escuelas las que van a dar el ambicionado tipo de película moderna. Los norteamericanos se han juntado con los franceses para crear esto nuevo espectáculo, lo que tiene que resultar admirable, desde todo punto de vista.

El argumento de la "Tragedia de un beso", es una de aquellas novelas que dejan siempre un recuerdo en el espíritu de todo espectador: se ve la vida tal como es, con todos sus defectos con sus más grandes pasiones y tristezas; además la experiencia que se toma de todos sus cuadros es tan sabia que nos enseña que los actos más simples y pequeños tienen siempre en la vida una repercusión especial, que muchas veces puede costar inmensas tragedias.

La interpretación es completa, muy bien presentada. Vemos todos los escenarios de las más bellas ciudades de Europa y también de todo París. Trabaja el célebre actor Jean Angelo, el creador de "La Atlántida", el primer actor de Francia, hoy en día. La bella Sylvia Gray y la elegante Constance Worth. El Splendid Theathe la exhibe mañana en sus secciones principales.

La exclusividad pertenece al Consortium Cinematográfico de Chile, cuyas oficinas están en Bandera 601, que es donde la cinta está en programación.

"LA PERLA DEL PACIFICO"

Nuestros lectores han sido informados de las exhibiciones privadas que en la Casa Presidencial y Cámara de Senadores ha hecho la señorita Renée Oro de su película "La perla del Pacífico".

Esta obra cinematográfica ha merecido los más elogiosos comentarios. No solamente es una de las mejores propagandas que se pueden hacer a Chile, sino que tiene también palpitante interés por todo está realizado por una espléndida fotografía artística.

La Sociedad Aurelio Valnezuela B. y Cía., que es la única empresa cinematográfica verdaderamente chilena radicada en el país, ha tenido especial empeño en conseguir esta obra para exhibir en sus tres teatros de Santiago y en el Setiembre de Valparaíso. Las gestiones han tenido feliz término y la señorita Renée Oro ha concedido su película a la citada empresa, siempre que ella no sea exhibida a precios más altos que los corrientes.

Aceptadas estas condiciones, podemos anunciar que "La perla del Pacífico" se dará el Jueves en el Setiembre y el Brasil. La obra será presentada con un breve prólogo hablado por su distinguida autora.

Revista de actualidades nacionales N.o 1. —Los estudios Borcosque iniciarán el Martes en los Teatros Setiembre y Brasil, una serie de revistas de actualidades nacionales, que presentarán sistemáticamente cada tres semanas.

En la revista de actualidades nacionales N.o 1 figura el viaje de S. E. al Sur, para inaugurar el nuevo dique de Talcahuano. Se ven en la película todos los detalles de la ceremonia y la entrada del dreadnoght "Almirante Latorre"; la visita al viejo "Huáscar", a los submarinos, etc.

Esta actualidad será estrenada como complemento de "Contra la ley", la hermosa película por Pirulita.

"Contra la ley", por Pirulita, se estrenará el Martes en los teatros Setiembre y Brasil.—El mayor acontecimiento cinematográfico de la semana entrante lo constituirá "Contra la ley", la segunda película de Pirulita en el contrato de un millón de dólares.

Pirulita en esta obra caracteriza o encarna al hijo único en un matrimonio que se separa. Ella parece comprender la situación de los pobres niños en esta situación, porque ha interpretado su rol en forma maravillosa.

Nadie se ha preocupado, cuando se discute la ley del divorcio, de las penas de los niños. ¿Qué dolor no debe ser para una pequeñuela regalona al verse separada de su padre o de su madre? ¿Qué opinión puede ella tener de una ley que permite tamaña crueldad? Y después, disuelto ya el matrimonio, latente aún la pena de la separación, la pequeñuela ve que aquel de sus poder en cuyo poder ha quedado, trata de borrar en su alma el recuerdo del ausente, de matar el amor inmenso que ella siente por el autor o la autora de sus días.

"Contra la ley", además del atractivo de su bello tema, tiene el de su regia presentación. "Contra la ley" se estrenará el Martes en los teatros Setiembre y Brasil y el Miércoles en el Esmeralda.

"Sangre española", por Marión Davies y Norman Kerry.— A alcanzar éxito está destinada la producción titulada: "Sangre española", obra cuyo argumento desarrollado en la época actual presenta también escenas ocurridas en la romántica época de los piratas del siglo XVII, narrando la aventura de una millonaria americana, por cuyas venas corría sangre española, ansiosa de aventuras audaces, dominadora cual la de los piratas que, a pesar de ser caballeros, se dedicaban con entusiasmo y por saborear sus peligros a la piratería, que les proporcionaba pingües utilidades. Reconstrucciones valiosas se ofrecen en la cinta y entre ellas figura la de un barco pirata del siglo XVII, habiéndose reconstruído en forma extraordinaria.

Hace esta obra su última creación, Marión Davies, intérprete de: "El brillante imperial". La secunda Norman Kerry.

"Sangre española" será estrenada el Martes de moda de la presente semana, en el Splendid.

LOS PROGRAMAS DE HOY

SPLENDID.—Hoy, matinée, a las 3 P. M., "Rey, reina y bufón", por Sydney Chaplin; "Animas y animación" y "A las 6 de la mañana", por Monty Banke.

A las 5 P. M., "El Hotentote", por Douglas Mac Lean y Madge Bellamy.

A las 9.30, "El amor perdido", por Jack Holt, Conrad Nagel y Lois Wilson.

A las 6.30 y 10.90, "Abnegación", por Ethel Clayton y Charles Meredith.

INDEPENDENCIA. —Hoy, matinée, a las 3.30 P. M., "El zorro azul", 1.a función, por Arline Pretty y "Entre hombres", por Lon Chaney y Alma Rubene.

Especial a las 6.30 P. M., la 3.a función de "El zorro azul", por Arline Pretty.

Noche, a las 9.30 P. M., "La mujer con quien se casó", por Anita Stewart y Charles Meredith y "A prueba de bombas", por Bryant Washburn.

IMPERIO.—Matinée, "Fallas", la tercera dimensión y "En pos de la luna".

Especial y nocturna, "Luz de mi vida".

ALHAMBRA Y VICTORIA. —Matinée "La banda púrpura", 4.a y "Antes que te cases", etc.

Especial y nocturna, "La doncella que cayó".

IMPERIAL.—Matinée, "A caza del culpable" y "La banda púrpura", 4a.

Especial y nocturna: "Fallas", "La tercera dimensión" y "Mujer, vino y placeres".

ATENAS.—Matinée: Sangre de luchador". Selecta: "Le pérfida".

Especial y nocturna: "Flor de loto".

OLYMPIA.—Matinée: "El mejor camino". Especial y nocturna: "A caza del culpable".

BRASIL.—Matinée: Primera de "La ciudad de los espectros" y "Galopa por vida tuya", por Hoot Gibson. Vermouth: "Aquí estoy, encanto".

Noche: "Golondrina". En vermouth y noche, bailes por Carmen Delgado.

ESMERALDA.—Matinée, a la 1.30, 2.a de "La ciudad de los espectros", "La voz de la conciencia", por Jack Hoxie; "Viruelas", por Bobby Dunn y "Fonografistas", por Mutt y Jeff. Selecta, a las 4.15; vermouth, a las 6 y noche, a las 9.20: "Golondrina", tonadas por las Perlas Chilenas y monólogos por Evaristo Lillo.

SETIEMBRE.—Matinée, a las 2.30, 2.a de "La ciudad de los espectros", por Pete Morrison; "La voz de la conciencia", por Jack Hoxie, y "Fonografistas". Vermouth y noche: "Juventud, tuyo es el mundo", por Reginald Denny y Laura La Plante.

POLITEAMA.—Matinée: "El zorro azul", fin; "El brillante imperial", "Enredos a pares".

Selecta: "Blanco y soltero".

Especial y noche: Royal Troupée y "El Hotentote".

MUNDIAL.—Especial, 6.15 y noche, 9.30, "La pérfida" y "La mujer y la bestia".

Matinée a las 2: Tomo Mix en "Sangre de luchador", 3.a función de "La banda púrpura" y "Una bala perdida".

COLON.—Especial, 6.15 y noche, 9.30: "Mártir de su belleza" y "La mujer y la bestia".

Matinée, a las 2: "Una bala perdida", 2.a función de "La banda púrpura" y fin de las "Bestias del Paraíso".

MINERVA. —Matinée, a las tres, 1.a función de la serie "La ciudad de los espectros", "Antes que se cases mira lo que haces", por El Turnio q María Prevost; "El hijo adoptivo", por Budy Messinger.

En especial, a las 6.15: "Aquí estoy, mi encanto...", por Charles Ray y la función de la serie "La banda púrpura".

Noche, 9.30: "Aquí estoy, mi encanto... y programa cómico.

ELECTRA.—Especial y noche: "El Hotentote", por Douglas Mac Lean y Magde Bellamy.

Selecta: "Al fin del mundo", por Betty Compson.

Matinée: "El zorro azul", 4.a funcin y programa cómico "Chaplin agenciero".

SALA ORIENTE.—Hoy matinée, especial y noche: "La linda importora".

ODEON.—Especial y noche: "Al fon del mundo", por Betty Copson. Matinée: "El zorro azul", "Jaime de Paola", "Momia viva" y "Chaplin cambalachero".

HIPPODROME.—Matinée triple, a las 2.15, 4.a de "La tentación del circo"; 4.a de "Las bestias del Paraíso" y "Galopa por vida tuya", por Hoot Gibson.

Especial, a las 6.15, doble programa, 1.a de "La ciudad de los espectros", por Pete Morrison y "Golondrina". Noche, 9.20 "Golondrina" y programa de aventuras.

IRIS.—Matinée: 3.a función de "La banda púrpura", por Joe Ryan (cicatriz., "Besos y chopazos", por Willam Russell y "Todos la toman conmigo", por Harold Lloyd, Chupitegui y Bebe Daniels.

Especial y noche: "La pérfida", por Irene Rich, Marjorie Daw q Lewis Stone.

AVENIDA.—Matinée: "La tentación del circo", por Eddie Polo y programa cómico Fox. Especial y noche: "La honra de una mujer", por Agnes Ayres, y debut del ilusionista Hartung.

MINERVA.—Matinée. — La ciudad de los Espectros (1.a) y extenso programa cómico. Especial: La banda púrpura (1.a) y Aquí estoy, mi encanto. Nocturna:: Aquí estoy mi enconto y programa cómico.

DELICIAS. — Matinée: La banda púrpura (2.a) La ciudad de los Espectros (1.a) y cómicas. Especial: La ciudad de los Espectros (2.a) y Aquí estoy mi encanto. Nocturna: Aquí estoy mi encanto y gran programa cómico.

IMPERIO

EL CINE DE LOS GRANDES ESPECTACULOS PRESENTARA:

MADAME
RECAMIER

MARTES
ESTRENO EXTRA
ORDINARIO

GRAN ARTE
ALEMAN

El Directorio y el Primer Imperio, con sus triunfos, sus glorias y sus hechos galantes.

NAPOLEON I
y la Pompadour de los días de Thermidor: JULIETA BERNARD.

ACONTECIMIENTO DE HISTORIA,
DE LUJO Y DE ELEVADO
ARTE

— HOY —
6.20 — 9.30
PLATEA: $ 2.50

AVENIDA
VICUÑA MACKENNA 624
CIA. CINEM. ITALO-CHILENA

COLOSAL MATINEE DOBLE, A LAS 3.
Estreno de la 4.a función de,
La Tentación del Circo Por Edie Polo
Episodios: 10.o, EL TIRO DECISIVO; 11.o, LA DAGA; 12.o, UNA ESCAPADA
PROGRAMA COMICO FOX
"AIRE SALADO", VIRUELAS, ACTUALIDADES GAUMONT Y MUTT Y JEFF FONOGRAFISTAS,

ESPECIAL — REUNIONES SOCIALES DE MODA — NOCHE
6.20 Orquesta del Solar.— Platea: $ 2.50 9.30
Estreno de la super-producción PARAMOUNT
LA HONRA DE UNA MUJER
Vibrante drama pasional de lujo supremo, interpretado por la encantadora estrella,
AGNES AYRES
Además en ambas funciones, y sin aumento de precio presentará maravillosas pruebas, el joven ilusionista
DERKA HARTUNG
que acaba de obtener el más grande éxito entre las familias de la sociedad que frecuentan el TEATRO DIECIOCHO.

FOLLETIN (1)

PARISSETTE

FOLLETIN CINEMATOGRAFICO DE "LA NACION"

POR LUIS FEUILLADE

I
JOAQUIN DE COSTABELLA

Estaba bastante avanzada la tarde cuando entró un automóvil en el patio de honor del castillo del señor don Joaquín de Costabella. Las carreteras portuguesas, aún las de los alrededores de Lisboa, están bastante mal conservadas y muy polvorientas, por lo que el coche que llegaba parecía haber recorrido un trayecto muy largo. Apeóse de él un hombre de unos cuarenta años y preguntó a un criado:

—¿Está don Joaquín de Costabella? Haga el favor de anunciarle que desea verle el señor don Pedro Alvarez, banquero de Lisboa.

El criado le miró sin responder; pero en vista de que el señor Alvarez parecía impacientarse, dió a entender por señas que era mudo y que le siguiera, al tiempo que cogía la tarjeta y se la llevaba directamente al señor Costabella.

Le encontró en la biblioteca, que es donde permanecía casi siempre. Era ésta una habitación inmensa, llena de libros viejos, que más parecía cuarto de estudio de un sabio, que salón de descanso de un castellano.

Joaquín de Costabella examinó la tarjeta que le presentaba el sordo-mudo y mandó que pasase el señor Alvarez.

No parecía agradarle mucho la visita; pero, no obstante, la recibió con gran urbanidad.

Singular era el contraste entre aquellos dos hombres que, si bien se conocían, mirábanse curiosamente antes de entablar conversación.

Por una parte, el negociante, que intentaba imitar a los grandes comerciantes norteamericanos, correcto y frío, en el cual se adivinaba un hombre sin escrúpulos enriquecido demasiado rápidamente; por otra parte, un anciano algo encorvado, sin duda bajo el peso de las preocupaciones de una vida tal vez apurada, y que conservaba en un rostro altivo, una elegancia y una nobleza que revelaban honradez y elevada alcurnia.

Tomó la palabra el negociante y dijo:

—Señor de Costabella, mi casa de Lisboa le ha concedido a usted préstamos muy importantes; me debe usted 30,000 escudos, cuyo pagaré vence mañana... Me ha escrito usted para pedirme la renovación de este pagaré; pero, desgraciadamente, no puedo concederle más prórroga.

Joaquín de Costabella miró tranquilamente a Alvarez y se limitó a decirle, sin demostrar la menor debilidad:

—Estoy dispuesto a sufrir las consecuencias de la situación; embárgueme la casa, los libros, los recuerdos, todo cuanto tengo. Pero no podré pagarle mañana, a menos que se obrase un verdadero milagro.

—Sin embargo, permítame hacerle una proposición. Tal vez haya medio de sacar a usted de apuros, aunque le parezca extraño.

En efecto, don Joaquín se quedó asombrado y preguntó:

—¿Qué quiere usted decir?

—Una cosa muy sencilla. De algún tiempo a esta parte, he pasado varias veces por su propiedad. Algunas he tenido el gusto de tropezar con su nieta María, y le confieso que me han impresionado los encantos de esa criatura. No pido a usted que me asegure que María podrá ser próximamente mi esposa; pero gustoso haría algunas concesiones, si me deja usted esperar que tal vez...

No pudo decir más. El anciano se había vuelto de repente replicando:

—Sepa usted, caballero, que tal vez se pueda vender esta casa; pero que nadie podrá decir que he querido vender a mi nieta.

—Es que...

Para poner fin a tan triste escena, don Joaquín mostró con el dedo la puerta de la biblioteca diciendo:

—¡Salga de aquí, caballero, y vaya con Dios!

No hubo discusión; el banquero conocía al anciano y sabía que era inútil insistir. Así, pues, le saludó con una cortesía, que en aquella ocasión rayaba en insolencia, salió de la casa y se acercó a su carruaje.

—¿Llevo al señor a Lisboa?—le preguntó el mecánico, que no se había movido.

—Nó—respondió bruscamente Alvarez—al campo, a Cintra.

Joaquín de Costabella quedóse en la biblioteca paseándose de arriba abajo nerviosamente.

Aún no había tenido tiempo de recobrar un poco de calma, cuando se abrió la puerta y apareció el dulce y rubio rostro de María.

La joven era encantadora, y nada de extraño es que se enamorase de ella el banquero Alvarez.

Al acercarse a su abuelo, María parecía intranquila, y el anciano adivinó en seguida que la niña debía estar enterada de la conversación que acababa de tener con su acreedor. Dió un beso a la joven y le dijo cariñosamente:

—¡Hija mía, ese usurero ha osado pedirme tu mano!

—Lo he oído todo, abuelito.

—¿Y crees que he contestado bien a su petición?

La niña no titubeó y repuso:

—Sí, sí, abuelito; prefiero pasar toda la vida a tu lado, en la pobreza.

—¿Y quién te ha dicho que siempre seremos pobres, María?

María miró con sorpresa al anciano. Nunca había discutido con él cuestiones de dinero; pero sabía que no era muy holgada su posición y, sobre todo, estaba enterada de los apuros que había pasado siempre.

—Sí,—siguió diciendo don Joaquín;—pronto seré rico, te lo juro; tendrás oro, mucho oro.

María no preguntó cuándo ni por qué; pero miraba de reojo a su abuelo con cierta angustia. El la tranquilizó un poco con esta frase enigmática:

—Sé fuerte, nada temas, que pronto quedarás vengada de las insolencias de Alvarez.

Tras lo cual, lápiz en mano, empezó de nuevo a leer un libro viejo y dejó marchar a la niña, absorta en dolorosos pensamientos.

En efecto, ¿qué podía haber para ella más extraordinario que aquella misteriosa promesa de una fortuna hecha por su abuelo, que parecía haber vivido siempre sin preocuparse nada de los intereses materiales?

¿Qué quedaba, en el castillo, de la grandeza pasada, si no ese no sé qué grave y agradable que revela un noble origen? No contaba con más servidumbre que el sordo-mudo, Cándido, especie de hércules, que no retrocedía ante ninguna tarea y que hacía a la vez de ayuda de cámara, intendente y cochero, y su hermana Manuela, nodriza de María, que era a la vez cocinera, doncella y guardiana del gallinero. A éstos no los consideraba Costabella como criados: eran como de la familia, los quería como hijos.

¿Por qué procedimiento extraordinario, pensaba María, podría su abuelo encontrar de pronto una fortuna derrochada desde siglos atrás por los Costabella, harto grandes señores de padres a hijos? Su abuelo no ejercía ninguna profesión. Las propiedades que le quedaban estaban incultas. Así, pues, no podía esperar ganar algún dinero con la explotación de sus bienes. Aparte de eso, se pasaba días enteros leyendo o escribiendo. A veces, al atardecer, se le veía pasear a la orilla del Tajo, acompañado del silencioso Cándido, caminando cabizbajo, sin dirigir la palabra a nadie. ¿A dónde iba? No parecía tener objeto preciso. De vez en cuando examinaba más detenidamente algún rincón de la ribera, luego volvía hablando solo, en voz baja, y regresaba al castillo a la caída de la tarde. María pensaba que habría ido a darse su paseo cotidiano, le extrañaba un poco que no la invitase nunca a ella a acompañarle; pero no pedía ninguna explicación.

Durante más de una hora, María, sentada junto a la ventana de su cuarto, dejóse llevar por su exaltación; después, como era muy piadosa fué al oratorio contiguo al castillo para rezar una oración en compañía de Manuela, y tocó el armonio, como solía hacer todos los días.

Y cuando volvió a la mesa al lado de su abuelo, no pensaba ya en las preocupaciones que había tenido. Como todas las noches, la cena fué breve y frugal, pues el anciano comía poco y no dedicaba más que un instante a la cena, porque ansiaba volver pronto a sus libros.

PATRONATO NACIONAL DE LA INFANCIA

MEMORIA PRESENTADA POR EL PATRONATO NACIONAL DE LA INFANCIA A LA ASAMBLEA GENERAL DE SOCIOS VERIFICADA EL 16 DE JULIO DE 1924

Señores socios:

DIRECTORES FALLECIDOS

Nuestra primera palabra, al daros cuenta de la labor desarrollada por el Patronato Nacional de la Infancia en los dos últimos semestres, ha de ser para rendir homenaje de cariñoso recuerdo a la memoria de los señores Prebendado don Baldomero Grossi y don Arturo Claro Prieto, miembros prominentes del Directorio fallecidos durante este ejercicio.

Con ellos pierde la institución dos activos y prestigiosos colaboradores, el clero y nuestra sociedad dos de sus exponentes más representativos, y los desvalidos y los que sufren un socorro generoso en sus necesidades y un alivio reconfortante en sus dolencias.

Nos inclinamos respetuosos ante el recuerdo de tan distinguidos colegas.

MARCHA DE LA INSTITUCION

Desde el 1.o de Julio de 1923 hasta el 30 de Junio de 1924, año que abarca esta Memoria, la marcha de la institución ha sido normal al mismo tiempo que progresiva.

DATOS ESTADISTICOS

Dan testimonio de ello los siguientes datos estadísticos que resumen los de las Memorias parciales presentadas por los señores administradores y jefes de reparticiones.

ASILO MATERNAL Y GOTAS DE LECHE

Niños atendidos en el año: 7,878.

Esta cifra corresponde al número de niños inscritos. El tiempo de su permanencia en los servicios es variable: se les retira por cumplir la edad de dos años hasta la cual el Patronato los atiende, salvo circunstancias anormales; por inasistentes; por cambio de domicilio, en cuyo caso se les envía a la Gota de Leche del radio de su nueva residencia; o por causas diversas, siempre justificadas.

La dotación permanente de niños fluctúa alrededor de 3,000.

Fallecidos.	783.—
Porcentaje de mortalidad.	10,5%
Vacuna:	
Niños.	5,585.—
Madres.	4,387.—
Inyecciones a luéticas ..	56,790.—
Visitas domiciliarias:	
Por las señoras Visitadoras	2,717.—
Por las enfermeras-visitadoras e inspectoras domiciliarias..	37,173.—
Servicio dental a niños y madres, consultas	1,638.—

Este servicio funciona en las Gotas Hipódromo Chile, Huemul y Baldomero A. de Torres y es atendido generosamente por los profesionales señores Jorge Cánepa, Gustavo Carda y Raúl de la Fuente.

Consultas médicas:	
A niños	31,674.—
A madres	23,091.—
Recetas despachadas. .. .	56,790.—
Baños a niños..	28,732.—
Mamaderas:	
De leche esterilizada..	1.801,566.—
De leche albuminosa ..	109,622.—

MARMITA MAGDALENA

Almuerzos a madres y niños	13,597.—

AJUAR INFANTIL

Piezas de ropa confeccionadas	13,448.—

TESORERIA

Entradas.	$ 581.188.98 —
Salidas	627.747.37.—

Los datos anteriores, normales en su mayor parte, anotan entre otros progresos un desarrollo ascendente de la lactancia natural a que tiende de preferencia la acción del Patronato.

MORTALIDAD

El porcentaje de mortalidad, 10.5 por ciento, es ligeramente superior al de años anteriores, no porque haya habido mayor número de fallecimientos, sino porque el impulso dado a las visitas domiciliarias permite seguir más de cerca la inspección del niño en su hogar y verificar con mayor exactitud los casos fatales.

DEMOSTRACION INTERESANTE

En el mes de Noviembre de 1923, la mortalidad infantil en Santiago, según datos de la Dirección General de Estadística, alcanzó la enorme cifra de 59.6olo, en tanto que las estadísticas del Patronato acusaron en ese mismo mes un 4olo de defunciones sobre 3.000 niños asistidos.

Difícilmente podría demostrarse en forma más elocuente la efectividad de los servicios del Asilo Maternal y Gotas de Leche.

COMISION DE SEÑORAS

La Memoria de la Comisión de Señoras permitirá a los señores socios juzgar de la marcha de este organismo sin cuya colaboración la labor del Directorio resultaría estéril, acaso imposible de realizar en múltiples de sus actividades.

APROVISIONAMIENTO DE LECHE

El aprovisionamiento de leche ha constituido este año, como en los anteriores, uno de los problemas de más difícil solución que se hayan presentado al Patronato.

La mala calidad de la leche de que se provee la ciudad es la queja constante en todos los hogares y desgraciadamente ella alcanza a nuestros servicios en forma que urge remediar.

No obstante los sacrificios pecuniarios y la serie de precauciones adoptadas por el Directorio para obtener un producto puro y sin alteraciones, nuestras expectativas al respecto, con rarísimas excepciones, se han visto defraudadas.

Ante la realidad de los hechos, hubimos de pensar en la substitución de la leche de vaca, evidentemente mala, por otro alimento que pudiera reemplazarla sin presentar sus inconvenientes y, previas las informaciones del caso, nos decidimos por adoptar el uso de la leche condensada.

Los efectos de este cambio fueron sin duda favorables en las dos Gotas que la usan, pudiendo constatarse una baja inmediata en las curvas de morbilidad y mortalidad de los niños.

Convencidos, sin embargo, de que la solución del problema no podía ser definitiva, sino un paliativo de la situación, una substitución de emergencia solamente pasajera, hemos entrado de lleno al estudio de él y en la actualidad una competente comisión se preocupa con interés de esta materia.

CENTRALIZACION DE LA FABRICACION DE MAMADERAS

La misma comisión estudia también la posibilidad de llevar a la práctica la idea muchas veces enunciada de centralizar la fabricación de mamaderas para distribuirlas desde un solo punto de la ciudad a todos los servicios. Para ello será necesario contar con un local adecuado, personal competente, servicios de laboratorio, medios de transporte, etc.

No desconocemos la magnitud de este esfuerzo, ni contamos por el momento con los fondos para ello, pero acometeremos la obra en la esperanza de que la falta de recursos no sea un obstáculo para verla realizada.

LEGADO DE DON MANUEL GUZMAN MONTT

Un distinguido filántropo, don Manuel Guzmán Montt, ha legado al Patronato la suma de doscientos mil pesos a fin de invertir cien mil en la construcción de una nueva Gota de Leche en determinado barrio y el saldo en la adquisición de pequeñas propiedades que le sirvan de renta.

Estudiamos la forma de dar cumplimiento a esta disposición que, acaso, sea resuelta favorablemente en el curso del año.

BENEFACTORES

La honrosa lista de nuestros benefactores se ha enriquecido en este período con los nombres de Elvira Gallera de Eastman, Lucinda G. de Silva Palma y Florencio Luna Pinilla.

PRESUPUESTO

El presupuesto del Patronato para el año que se inicia, ha sid oelara el año que se inicia, ha sido elaborado con el criterio de la más estrecha economía y él asciende a la suma de $ 623,720.

CUARTO CONGRESO PANAMERICANO DEL NIÑO

Próximamente se reunirá en Santiago el Cuarto Congreso Panamericano del Niño, y, especialmente invitados, nos haremos representar en él por una delegación del Directorio.

La Comisión que lo organiza y de la cual forman parte varios miembros del Patronato, ha preparado cuidadosamente su trabajo y estamos ciertos de que las resoluciones que en él se adopten así como las iniciativas que promueva marcarán nuevos rumbos y orientaciones en la tarea de combatir el grave peligro con que la enorme mortalidad infantil nos amenaza.

Señores socios:

Al daros cuenta de los principales trabajos realizados, es un grato deber del Directorio manifestaros que, como siempre, ha contado para ello con la adhesión entusiasta y decidida de todos sus miembros y de un modo especial de la Comisión de Señoras.

Sean para ella nuestros mejores agradecimientos y lleguen éstos también al Gobierno y a la Sociedad, a la Prensa y a la honorable corporación en cuya casa nos reunimos, y a todos los que en una u otra forma han hecho fácil y agradable nuestra tarea.

Alentamos el vasto programa técnico y caritativo, que no se detendrá por cierto en la atención de los niños de uno y dos años, a que ahora nos dedicamos, sino que se extenderá, a medida que ello sea posible, hasta los niños de seis años, es decir, de la edad en que deben ir a la escuela. La cantina maternal y la inspección a domicilio de los educandos, que acaso algún día se pueda implantar completará la obra actual del Patronato en su base fundamental: la vigilancia y asistencia del niño en su hogar hasta que hayan desaparecido los peligros que por deficiencia o por ignorancia lo rodean.

Hemos contraído con la sociedad y con nosotros mismos el compromiso de cumplir este programa en toda su finalidad. Confiamos en que no nos habrán de faltar los medios para ello, convencidos como estamos de que tampoco nos habrán de faltar vuestro desinteresado concurso.

AUMENTO DE GASTOS E INSUFICIENCIA DE ENTRADAS

La Memoria de Tesorería pone de manifiesto que los gastos del año han excedido a los de otros ejercicios y que las entradas ordinarias han sido insuficientes para satisfacerlos.

Lo primero, es consecuencia natural de elevado número de niños atendidos, del encarecimiento de los suministros que el Patronato les hace y de las mayores sumas que hemos debido invertir en la construcción y reparación de algunos edificios.

Lo segundo, la falta de entradas para cubrir los gastos, es materia que por su gravedad ha ocupado preferentemente la atención del Directorio y, ante el problema de disminuir el número de servicios o minorar su amplitud, en todo caso, ante la obligación de satisfacer compromisos contraídos, hemos debido sacrificar parte de nuestras reservas en bonos, sin que nos haya sido posible saldar la fuerte deuda al Banco de Chile con que cierra este ejercicio.

LABOR DEL AÑO

Dentro, pues, de los limitados recursos de que hemos podido disponer, nuestra acción ha tendido principalmente a dar estabilidad a los actuales servicios, que todo aconseja mantener, perfeccionando los diversos rodajes de cada organización y dotando a los locales en que ellos funcionan y compatibles con las circunstancias económicas por demás difíciles que afectan nuestras finanzas.

UN NUEVO EDIFICIO

Iniciada en el período anterior, se ha dado término en el presente a la construcción y habilitación del nuevo edificio para la Gota Mercedes Lazcano y desde hace algunas semanas ésta funciona en la calle de Almirante Barroso N.o 995, en condiciones sobresalientes de comodidad tanto para el personal que la sirve como para la numerosa población infantil que ella atiende.

Reiteramos en esta oportunidad el homenaje de nuestra gratitud a los directores señores Ismael Edwards Matte y Ricardo Larraín Bravo por la generosa ayuda profesional allegada por ambos al éxito de esta construcción. Con ella cumple el Patronato parte del programa de adelantos que ha venido diseñando en Memorias anteriores.

PROXIMAS FUNDACIONES

Queda por realizada la que se refiere a la fundación de una nueva Gota de Leche en el único barrio de la ciudad que hoy carece de ella, así como la instalación de las correspondientes Marmitas que complementen los servicios de las once ya existentes.

ASISTENCIA DOMICILIARIA

La asistencia a domicilio de los niños inscritos en las Gotas de Leche es asunto por el cual el Directorio se ha interesado vivamente. Ella tiene por objeto la observación de todas las circunstancias morales y materiales, que rodean al crecimiento del niño sano, así como la vigilancia del niño enfermo en lo que al cumplimiento y aplicación de las indicaciones dadas por los médicos se refiere. Su programa completo, en todo de acuerdo con los modernos principios de la profilaxis social, abarca, además, la inspección de la madre, especialmente si es nodriza, de la habitación y de la familia.

Por este último concepto, los resultados obtenidos son ampliamente satisfactorios: es sabido que la ilegitimidad es poderoso factor de mortalidad infantil y que la organización de la familia debe ser el primer antecedente de toda medida que tienda a disminuirla; pues bien, mediante la asistencia a domicilio, a cargo de las señoras directoras y visitadoras, se ha logrado normalizar numerosos matrimonios defectuosos y realizar, de acuerdo con las leyes y los principios religiosos de los padres, la sana constitución de muchos hogares.

ENFERMERAS - VISITADORAS

En general, el servicio de asistencia a domicilio ha mejorado visiblemente en la mayor parte de nuestras reparticiones y, dentro del propósito de ampliarlo y perfeccionarlo en su acción técnica, se han substituído en algunas Gotas de Leche las primitivas inspectoras por enfermeras-visitadoras que llenan cumplidamente su objetivo.

Esperamos hacer extensiva esta substitución a todos los servicios, no obstante los mayores desembolsos que ello originará.

UNION INTERNACIONAL DE SOCORRO AL NIÑO

En Abril próximo pasado tuvimos el agrado de recibir la visita de la señorita Suzanne Férriere, Delegada de la Unión Internacional de Socorro al Niño, cuya sede es Ginebra, quien traía la misión de estrechar las cordiales relaciones que existen entre esa Institución y las que en nuestro país se preocupan de la suerte de los niños, al mismo tiempo que obtener la cooperación de éstas a la obra de confraternidad y colaboración que, en favor de los niños del mundo entero, ella realiza.

El Patronato, que con motivo de las desgracias ocurridas hace dos años en el norte del país, recibió de la aludida Institución un eficaz socorro que permitió rehabilitar las Gotas de Leche de la región devastada, nombró una comisión de su seno encargada de conferenciar con la señorita Férriere acerca de su misión y de ofrecerle el concurso del Directorio para el mejor éxito de ella.

Como resultado de estas conferencias, el Patronato acordó manifestar toda su adhesión a los principios y al programa de la Unión y en los casos contemplados para solicitar el apoyo de público cooperar con su esfuerzo a la labor de la Cruz Roja de Chile, sociedad correspondiente de dicha Unión en nuestro país.

PRIMERA CONFERENCIA PANAMERICANA DE LA CRUZ ROJA..

En Noviembre último se celebró en Buenos Aires la Primera Conferencia Panamericana de la Cruz Roja. Como representante nuestro concurrió a ella el médico de la Gota Baldomero A. de Torres, Dr. Juan Marín quien presentó un trabajo acerca de la organización y obra que realiza el Patronato, mereciendo por ello un voto de aplauso de la Asamblea.

LA HUELGA FERROVIARIA DEL NORTE

HA SIDO SOLUCIONADA SATISFACTORIAMENTE

En el Gobierno se recibió en las últimas horas de la tarde de ayer una comunicación telegráfica del Intendente de Coquimbo, señor [illegible] Pellé, en la que da cuenta que han sido solucionadas satisfactoriamente las dificultades que provocaron la huelga de los obreros ferroviarios de la red norte del Longitudinal.

LO ENCONTRARON MUERTO EN QUILICURA

EL CADAVER FUE REMITIDO A LA MORGUE PARA QUE SE LE PRACTIQUE LA AUTOPSIA, QUE HA DE EXPLICAR EL CASO

En el fundo de San Ignacio donde se hallaba trabajando en calidad de obrero agrícola, fué encontrado muerto José Aravena Sepúlveda.

Se dió cuenta de este hecho a la policía de Quilicura, en cuya comuna se haya ubicado ese fundo, la que inició las investigaciones para dar con las causas que originaron el fallecimiento de Aravena y sobre el cual existen algunas dudas.

Pero esas diligencias de la policía de Quilicura han dado como resultado establecer que la muerte de ese obrero ha sido una pulmonía de la que padecía tiempo atrás.

No había, pues, un hecho delictuoso en esta muerte como se creyó en un principio y por el contrario todas las personas que conocían a Aravena estuvieron contestes en manifestar que había fallecido de la enfermedad que lo aquejaba.

De todos modos, la policía de Quilicura remitió el cadáver a la Morgue para que se le practique en esta capital la autopsia que ha de descubrir las verdaderas causas de la muerte de Aravena.

Ayer se dió cuenta de este hecho al juzgado del crimen de turno, donde se dispuso que se practicaran las diligencias del caso que rigen en la materia.

CLUB N.º 2 EN FORMACION
FABRICA DE SILLAS "LA MODERNA"

CLUB N.o 1. SALIO FAVORECIDO EL N.o 10, del primer sorteo, del señor HERNAN YAÑEZ F., Víctor Manuel N.o 1346.
Aprovechad esta oportunidad que le ofrece esta casa en facilidades de pago.

Cuota semanal: $ 2.50

Prospectos pídalos:

Ñuble 1355. Oficina Central: San Antonio 281

VENTAS AL CONTADO. Despáchase a provincias.
SORTEO TODOS LOS SABADOS, A LAS 2 P. M.

Las incidencias trágicas del cierre del "Teutonia"

LA BOHEMIA NOCTAMBULA PEREGRINA ERRANTE Y SIN RUMBO

Y una multa de $ 3,500 no pagada a tiempo, abre las puertas de la cárcel al dueño del "Cabaret" predilecto de los muchachos "bien"

Como se ha impuesto el público, la Alcaldía Municipal ha empezado sus labores con una enérgica campaña contra todos los establecimientos que expenden bebidas alcohólicas, los que casi en su mayoría infringen los reglamentos por los cuales deben regirse.

Con sorpresa y satisfacción, de la noche a la mañana, pudo ver el público santiaguino, la fatídica herradura, en varios de aquellos bares o restaurants que no se sabe bajo qué influencias podían burlar las leyes y alarmar a los vecinos, que jamás recibieran la debida sanción.

Sonreían los excépticos frente a esta campaña, en vista de los malos resultados de las anteriores; pero en esta ocasión no se ha podido decir que el hilo se ha cortado, por lo más delgado. No sólo han sido clausurados aquellos bares de tercera o cuarta orden, sino que con mano inflexible se ha ordenado también el cierre de establecimientos de primera y segunda categoría.

La vida nocturna de la ciudad alimentaba en ciertos barrios, embriones de cabarets. "Las Torderas" y 'La Gran Vía', este último el más popular y conocido centro de diversión de todos los noctámbulos, han sido ya clausurados.

No era el más elegante de estos centros, "La Gran Vía", sin embargo fué el último en resistir la tormenta. El suelo demasiado fértil de nuestra tierra, había dotado a "La Gran Vía" en sus largos años de existencia, de poderosas raíces, que la hicieron resistir los embates de la suerte. Pero al fin cayó.

Como se comprenderá, la mano que obraba aquí era inflexible. Así es que "El Teutonia", el más elegante de todos los establecimientos de esta índole, hubo de cerrar también sus puertas.

"El Teutonia" era el que más de cerca remedaba los cabarets extranjeros, siendo, por esto, el "rendez vous" de la bohemia de la capital.

Muchos señores de bolsa llena desfilaron por sus mesas, y no hay ningún trasnochador elegante que no hallá estrenado su juerga en esta casa, en compañía de alguna dama joven que en estos centros nunca faltan.

La Alcaldía ha concluído con todo esto.

Pero a raíz de la clausura, un antiguo incidente judicial, el que hacía mucho tiempo que se tramitaba, vino a colocar al dueño del Teutonia, don Guillermo Reittman, en una situación doblemente difícil.

Varios años atrás, y aún hasta hace poco tiempo, los partes contra este establecimiento no tenían ninguna eficacia.

Sin embargo, en cierta ocasión tocóle al juzgado que está a cargo del juez señor Rondanelli, actuar en un proceso que se siguió a esta casa, por infracción a la ley de alcoholes.

Después de largas diligencias judiciales, se condenó a don Guillermo Reittman en primera instancia.

Este señor, creyendo injusta la sentencia, apeló de ella ante los tribunales superiores.

En la Corte de Apelaciones, los expedientes pasaron largo tiempo. El señor Reittman estaba dispuesto a todo, y así llegó después, entablando varios recursos a la misma Corte Suprema.

Pero estas tramitaciones judiciales, en vez de favorecer al demandado, lo perjudicaron enormemente.

Los tribunales condenaron al señor Reittman a pagar una multa de 3,500 pesos por esas infracciones, de cuyo pago no podía librarse, a pesar de la fatigosa tramitación judicial que hizo.

Y cuando la autoridad municipal cerró el negocio, la justicia le notificó que debía pagar la multa y como el señor Reittman careciese de dinero en esos instantes, se abrieron para él las puertas de la cárcel.

Dos niñitas que desaparecen

Doña Emilia Cordero de Vidal, domiciliada en Alonso Ovalle N.o 820, ha sido víctima de una cruel desgracia.

En circunstancias que salió de su casa a efectuar algunas diligencias impostergables, desaparecieron de ella sus hijitas Eliana y María, de 9 y 7 años, respectivamente.

Cuando estuvo de regreso en su hogar, las pequeñuelas ya no estaban allí, y a pesar de todas las diligencias que ha hecho no ha podido dar con su paradero.

Alarmada ante este hecho, se ha presentado a la Sección de Seguridad para que la ayuden a buscar a sus hijitas.

Robo en pleno día

Ayer, en la tarde, el dueño de la joyería ubicada en calle de San Diego N.o 1915, dió cuenta a la 4.a Comisaría que habían quebrado un vidrio de la vitrina de su negocio y de donde se habían sustraído joyas por valor de $ 800.

Los delincuentes tan pronto como efectuaron el robo desaparecieron de esos alrededores.

EL CUENTO DE LAS PATENTES

COMO LAS RELATABA ARRIAGADA A SUS VICTIMAS, HASTA QUE FUE APREHENDIDO

La Sección de Seguridad ha detenido y puesto a disposición del juzgado del crimen de turno a un sujeto llamado Ramón Arriagada Arriagada a quien se acusa del delito de estafa.

Según las víctimas de Arriagada, éste trabajaba de la siguiente manera:

Se presentaba a un negocio, especialmente a aquellos de dudosa moralidad y le ofrecía a la dueña de sacarle la patente respectiva y conseguirle algunas garantías para su funcionamiento.

Aceptaba gustosa la interesada las gestiones de Arriagada y le entregaban el dinero necesario para que no tuviera dificultades en su trabajo y esperaba muy confiada el resultado de tales diligencias.

Pero Arriagada que era un lince y lo es todavía, en lugar de ir en busca de la patente y de las garantías ofrecidas se iba a otro negocio a hacer lo mismo con la dueña a quien también le sacaba dinero.

Y así sucesivamente contó el cuento de la patente y de las garantías a unas cuantas personas crédulas, que no teniendo muy seguro el funcionamiento de sus negocios, le proporcionaban el dinero necesario para que el tal Arriagada les arreglara la dificultad.

Pero una vez que comprendieron que su representante no hacía nada de lo que había ofrecido, ni obtenían la patente y estaban amenazados de una clausura en la campaña que actualmente sigue la Municipalidad en contra de los negocios que expenden bebidas alcohólicas, se presentaron a la policía y dieron cuenta de este hecho que consideraban como una estafa.

En posesión de tales datos, la Sección de Seguridad procedió a detener al culpable quien fué puesto a disposición del juzgado del crimen de turno con los antecedentes que existen en su contra.

MURIO ATROPELLADO POR LA GONDOLA EN QUE TRABAJABA

En el día de ayer ocurrió un trágico accidente en Matucana esquina de Huérfanos.

La góndola N.o 4841, que hacía ese recorrido, gobernada por el chauffeur Emilio Ibáñez, atropelló y dió muerte al muchacho que hacía de cobrador.

En los momentos que el muchacho se ocupaba en pagarse de los pasajes saltando por las pisaderas, se le fué el cuerpo cayendo sobre el pavimento y siendo alcanzado por las ruedas del vehículo.

El golpe fué tan violento que el desgraciado muchacho dejaba de existir pocos instantes después.

La 7.a Comisaría, que tuvo oportuno conocimiento de esta desgracia, aprehendió al chauffeur Ibáñez, y remitió el cadáver del cobrador a la Morgue.

Algunas personas que presenciaron el accidente, exponen que él se debió a una imprudencia del desgraciado muchacho.

EL MAL QUE SUFRIA ADRIANA

EL JUEZ DEL 2.o JUZGADO LA CONDENA A 180 DIAS PARA QUE PROCURE SU RESTABLECIMIENTO

Durante algún tiempo, recorrió diversas casas de esta ciudad, ofreciendo sus servicios en calidad de empleada, una joven llamada Adriana Morales Romero, la que sólo permanecía durante corto tiempo en ellas, para retirarse y continuar después la misma peregrinación.

En esta forma, Adriana prestó sus rápidos servicios en numerosas casas de la localidad, donde no dejó muy buenos recuerdos, pues conjuntamente con su retiro, desaparecieron numerosas especies.

Como el mal de que adolecía la muchacha iba en aumento, y apenas duraba 24 horas en cada lugar donde se le daba trabajo, algunas dueñas de casa estimaron que debían ponerse en guardia contra ella por temor a desagrables sorpresos.

En una de las últimas casas donde sirvió, fué en la de la señora Luisa Caballero, y donde desapareció a las pocas horas de llegar, pero llevándose numerosas especies que no eran de su propiedad.

A los pocos días de su retiro, notaron en la casa la pérdida de esas especies y entonces se dieron cuenta que la autora debía ser únicamente la empleada que tan misteriosamente se había alejado.

Se dió cuenta de este hecho a la justicia, la que ordenó la detención de la culpable, que fué cumplida a los pocos días por la Sección de Seguridad.

Interrogada Adriana por el juez, confesó el delito de que se la acusaba, y expuso otros parecidos que indicaban el mal de que sufría.

Y con el objeto de que se mejore de ese mal, el juez del 2.o juzgado del crimen, señor Soro Barriga, la condenó ayer a la pena de 180 días de presidio, que deberá cumplir la desgraciada Adriana en la Casa Correccional.

FIN DE TEMPORADA
LIQUIDACION TOTAL

CEFIROS finos, en dibujos muy bonitos, para camisas y delantales, el metro a	$ 1.40
VICHY gruesos en dibujos escoceses, el metro a	$ 1.80
GAMUZAS lana muy finas, en varios colores, el metro a	$ 7.90
GAMUZAS lana, en varios colores, en 140 cm. de ancho, el metro a	$ 9.80
LIENZO fino y grueso, completamente lavado, muy ancho, el metro a	$ 1.60
TOCUYOS gruesos para sábanas, en una yarda de ancho, el metro a	$ 1.60
FULGURANTES pura seda. Ultima novedad, en 50 colores; precio colosal liquidación .	$ 24.80

RETAZOS.— Un enorme lote de Retazos, Brines, Kakis, Holandas para delantales, Céfiros, Moletones, Cretonas, a $ 2.90, $ 1.90, $ 1.20, $ 0.80 y $ 0.20 cada retazo.

Almacenes de Liquidaciones (S. A.) — Estado 135-137

PROPIEDADES - CONSTRUCCIONES

PROPIETARIOS

Encomiende usted la venta de sus propiedades a la oficina de

JORGE CRISTI SALAMANCA

y será atendido a satisfacción. Cuenta con personal idóneo y numeroso.

Tiene constantemente encargo de colocar dinero en hipotecas.

CAPITALISTAS

Encontrarán espléndidas inversiones hipotecarias sin comisión ni gasto alguno.

CATEDRAL 1109.— TELEFONO 3274

PROPIEDADES

Tenemos el agrado de comunicar a nuestra distinguida clientela, y al público en general que hemos recibido nuevas órdenes de venta y estamos en condiciones, sin exageración alguna, de ofrecer en venta las mejores propiedades de esta ciudad, por contar con una numerosa clientela única de esta oficina.

CASAS EN VENTA Precios Comerciales

UBICACION	PRECIO	DEUDA	RENTA
Amunátegui: Al lado Alameda, regia residencia..	$ 190,000	$ 70,000	
Avda. Matta: 3 almacenes y 10 casas nuevas	425,000	150,000	48,000
Avda. San Luis: Dos casas y un almacén	48,000	15,000	5,800
Avda. Brown: Chalet nuevo, 2,000 metros	43,000	20,000	———
Avda. Beauchef: Lindo chalet nuevo de lujo	140,000	40,000	———
Blanco Encalada: Casa 1 piso, frente C. Hípico	30,000	———	———
Bellavista: Casa 1 piso al lado Plaza Italia	80,000	———	———
Baquedano: Casa un piso, elegante	90,000	20,000	———
Carrera: Dos casas, una bajos, otra altos	120,000	30,000	12,000
Domínica: 7 casas muy buena renta, nuevas	210,000	95,000	24,000
12 de Febrero: Sitio 14 x 14, al lado Alameda	35,000	———	———
Delicias esquina: Habitación y renta, nueva	500,000	280,000	———
Delicias, esquina: Habitación y renta, nueva	380,000	240,000	———
Manuel Montt: Habitación y renta, 2 casas	95,000	20,000	10,000
Monjitas: Muy central, 3 casas..	900,000	200,000	———
Matucana: Casa un piso	40,000	15,000	———
Pedro Valdivia: El mejor sitio de la Avda.	40,000	———	———
Rosas: Casa nueva, central.. ...	69,000	30,000	———
Santa Elena: 9 casitas y 1 sitio	45,000	———	6,000
San Diego: 5 casas y 2 almacenes	320,000	60,000	40,000
San Diego: Esquina, 1 cuadra de Alameda	180,000	20,000	22,000
San Diego: 3 casas y 2 grandes almacenes	420,000	22,000	45,000
San Diego: 32 casitas muy buena construcción	230,000	80,000	24,000
San Diego: Diez casas y 2 almacenes nuevos	230,000	60,000	24,000
San Diego: 16 casitas y dos almacenes central	140,000	———	17,000
Santo Domingo: Dos casas nuevas, 1 bodega	85,000	20,000	9,000
Santa Elena: 24 casitas nuevas.	120,000	40,000	15,000
Santa Rosa: 26 casas cerca Alameda	290,000	95,000	36,000
San Diego: Esquina nueva	360,000	130,000	40,000
Santa Elena: Al lado Matta 10 chalets nuevos	226,000	60,000	29,000
Sazié: 4 casas al lado Avda. España	110,000	20,000	12,000
Vicuña Mackenna: Linda casa 1 piso, moderna	140,000	30,000	———

Y MUCHAS OTRAS. Además contamos con varias órdenes privadas de residencias centrales y propiedades comerciales en el centro hasta un valor de $ 5.000.000.

1125 - AGUSTINAS - 1125

Luis Silva Cortés y Cía.

EL ENSANCHE DE LAS CALLES

Si el Presidente don Pedro Montt y su Ministro don Enrique Rodríguez existieran, no habrían tolerado que la ley de 7 de Setiembre de 1909 fuera derogada en la forma que ahora se propone bajo el patrocinio del señor Intendente de Santiago, y habrían ejercitado su influencia para detener la obra de retroceso urbano que seguramente encontrará partidarios en el Congreso.

Esa ley fué primer paso dado para la transformación de la ciudad, desde que los fundadores de 1541 señalaron la anchura de las calles. Después de cuatro siglos se estima que Santiago no merece vías más cómodas e higiénicas, y se sostiene que no hay derecho a poner un poco de estética en la capital de la República.

El artículo 3.o de dicha ley, ordena que "la anchura mínima de las calles de la ciudad, será de quince metros medidos entre las líneas de construcción de ambos lados. La Municipalidad podrá acordar una anchura mayor cuando lo estime conveniente".

La reforma propuesta — que es una verdadera derogación, — dice como sigue:

"La anchura mínima de las calles será de 15 metros entre las líneas de consrtucción de ambos lados en el sector comprendido entre la Alameda de las Delicias, el río Mapocho, la calle San Antonio y la calle de Teatinos. **En las demás calles el ancho mínimo será de quince metros, en las cuadras que el cincuenta por ciento de los edificios haya tomado las líneas correspondientes al ancho indicado**; en caso contrario, el ancho se mantendrá como actualmente, salvo pequeñas rectificaciones destinadas a corregir defectos de trazado. La Municipalidad podrá acordar una anchura mayor cuando lo estime conveniente".

Desde luego ¿por qué se limita el sector de ensanche obligatorio a ciertas calles, llamadas centrales, cuando mañana este Centro se extenderá mucho más, y se crearán espontáneamente otros centros comerciales en diversos barrios?

No se comprende tampoco por qué ha de condenarse a estancamiento perpetuo algunas calles que, por lo angostas, no incrementarán su importancia en la proporción que merecen.

Respecto del empleo de la palabra "cuadra" en el proyecto de reforma podríamos preguntar qué se entiende por tal. ¿Es la distancia de esquina a esquina o es la unidad española de 120 metros de longitud? Hay "cuadras" de 250 metros y tal vez mayores.

Fuente de mayores conflictos y de situaciones absurdas será determinar cuándo hay un 50 o|o de los edificios en la línea de ensanche de una cuadra. Puede que se haya entrado un edificio valioso y que no lo hayan hecho cinco casas de barro. Vencen éstas, porque son **más en número.** El triunfo del adobe. Puede que dos o tres edificios buenos colocados en la línea nueva tengan más frente lineal que unos cuantos caserones viejos. Triunfan éstos, porque son "más del 50 o|o de los edificios", aunque la mayor extensión de la cuadra esté modernizada.

Sería redundante entrar en demostraciones de las ventajas que tiene una calle ancha sobre una angosta y de lo inútiles que son las manzanas demasiado extensas, donde gran parte el terreno interior es un montón de basuras. Nadie ignora que la propiedad incrementa su valor en las vías ensanchadas y que el capital huye de las calles residenciales estrechas, prefiriendo las Avenidas amplias, aireadas y propicias a evitar ruidos.

Pero como en Santiago hay personas de influencia que resisten el ensanche uniforme y paulatino, derogaremos la ley de 1909 y nos quedaremos con el callejón español, el adoquín y el adobe.

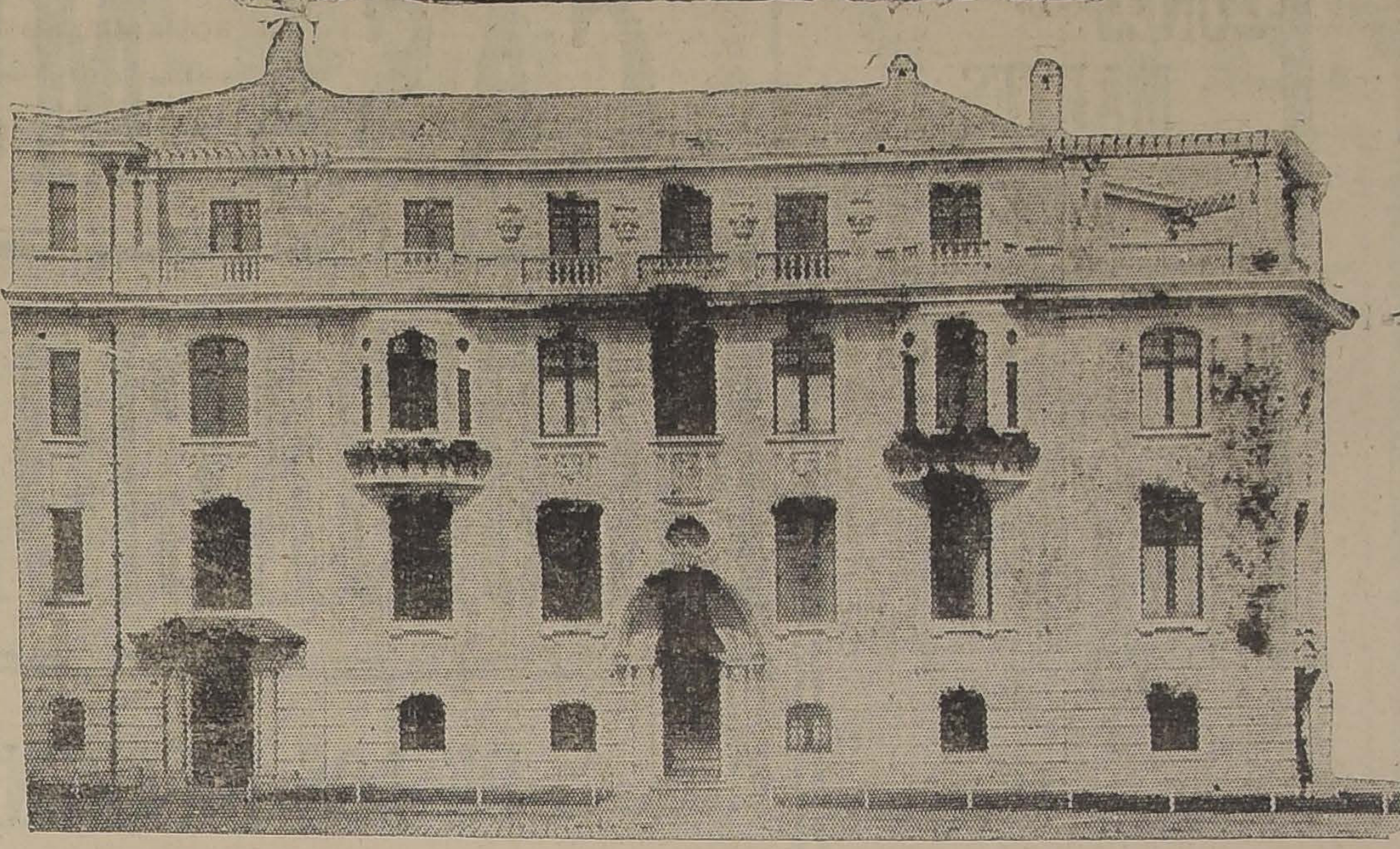

Hermosa casa habitación recientemente construída para el señor Berthold Koerting, ubicada en el Parque Forestal. Es de estilo vienés, moderno, y está construída en forma perfecta, aprovechando un espacio de terreno triangular.

FRANKE, JULLIAN y Cía., Constructores. — SHADE, OYARZUN, PHILLIPS y Cía., Arquitectos.

FRANKE, JULLIAN & Cía.

INGENIEROS CONSTRUCTORES

SANTIAGO VALPARAISO

CASILLA 3607. — TELEF. INGLES 2328. — CASILLA 235. — TELEF. AUTO 3492

TACNA -- ARICA -- COPIAPO

Vallenar — La Serena — San Fernando — Concepción — Temuco — Osorno

Landa & Barceló

ARQUITECTOS

91 - ESTADO - 91

INGENIERIOS
CONTRATISTAS

SAA y VIAL

SANTIAGO
Agustinas 1270

BONOS HIPOTECARIOS

Con relación a la momentánea baja de los bonos de la Caja Hipotecaria la semana pasada, transcribimos aquí lo que ha dicho en estos últimos días un notable economista:

"Hasta hace poco, el mercado natural y seguro de los bonos de la Caja Hipotecaria se encontraban en las Cajas de Ahorros. Ninguna inversión más segura, en efecto, para los ahorros del pueblo, que los títulos emitidos por la institución más sólida y respetable del país, institución que no persigue ningún lucro y que cuenta a sus espaldas con la responsabilidad del Estado, que la fundó, y que mira en ella un instrumento más activo y eficaz para promover el progreso que nace del mejor cultivo de las tierras y de los adelantos de la edificación urbana, bases del bienestar material del país. Las necesidades de este mismo progreso y un principio de justicia, llevaron a las Cajas de Ahorros a dedicar una parte de sus recursos a los préstamos para la adquisición de propiedades, y destinaron también otra parte a construcción de edificios para el funcionamiento de sus oficinas. Consideramos que la inversión de los ahorros en préstamo para la adquisición de propiedades, no puede ser tachada bajo ningún punto de vista, porque es una de las maneras más justas de invertir los ahorros que antes no beneficiaban sino al dueño de la tierra.

Esta política, por lo demás, es la que siguen las Cajas de Ahorros de las principales naciones, y ella obedece al fin social de mejorar la condición de las habitaciones, haciendo préstamos al menor interés posible, facilitar al mayor número al accesión a la propiedad, fuente de la tranquilidad y la paz social, y, finalmente, producir una nivelación saludable en el precio de los alquileres".

Las anteriores palabras indican que si se sigue la buena política no habrá perturbación en el mercado de construcciones.

NOTICIAS DE CONSTRUCCIONES NUEVAS

EN PROVIDENCIA

Continúa con actividad la construcción de casas aisladas con jardines en la población Santa Magdalena, cuyos terrenos ha vendido esta firma a particulares en lotes. Los arquitectos Shade, Oyarzún Philippe y Cía. ejecutan la mayor parte de los edificios en este valioso barrio.

EL PORTAL MAC CLURE

Esta vieja construcción con su magnífico lote de terreno a todo el frente de la Plaza de Armas, ha sido adquirida por la Sociedad Renta Urbana. Se da como seguro que el precio de la transacción llega a **ocho millones de pesos.** Es este un record de precio pagado en Santiago por una sola propiedad. No se anuncia todavía nada que signifique un propósito de levantar algún nuevo edificio en la propiedad transferida.

EN DIVERSOS BARRIOS

Por todas partes se ve actividad de construcciones. En la Alameda, con Bueras y Parque Forestal, construye una elegante casa la señora Ana Lyon de Alamos. En el barrio Concha y Toro está por terminarse una casa para el señor Emilio Edwards Bello. En la Avenida Beauchef se construyen varias casas y está resolviéndose la construcción de una mansión de valor de $ 400,000. El éxito de esta Avenida como barrio de residencia, está asegurado. En las calles de Londres y París, la firma Holzman, Araya y Cía. ha terminado la venta de terrenos del antiguo Convento Franciscano, doblándose el valor del capital invertido.

EN JUNIO SE OTORGARON PERMISOS DE EDIFICACION POR VALOR DE MAS DE DOS MILLONES

Según datos proporcionados por la Dirección de Obras Municipales, en el mes de Junio hubo el siguiente movimiento de licencias:

	Permisos	valor
Construcciones..	40	$ 1.930,188
Reparaciones...	97	247,182
Total.		2.177,370

Esta cifra acusa una disminución de $ 797,610 respect. del mes anterior, lo que puede atribuirse a la restricción de créditos de fin de semestre.

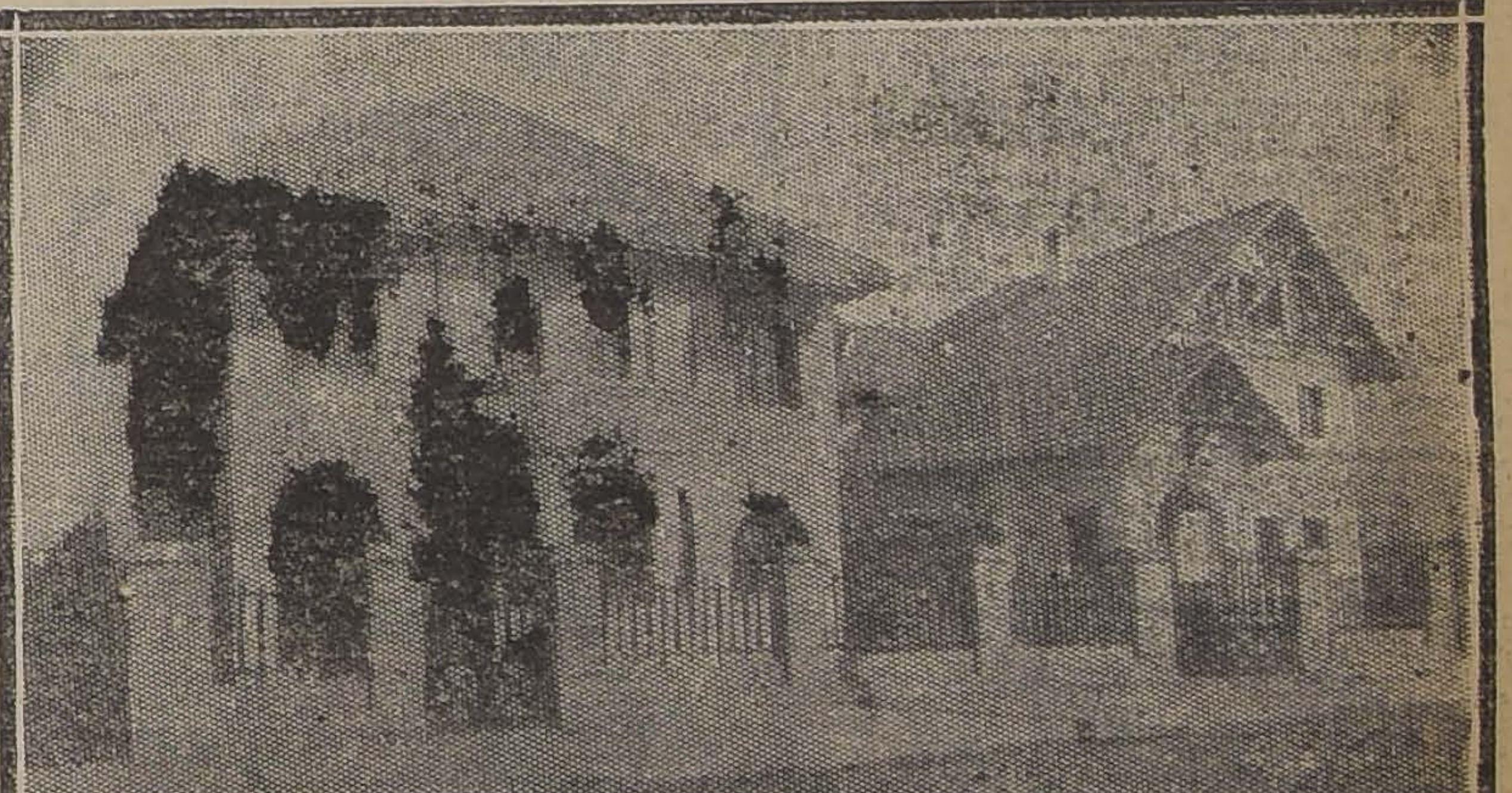

EL BARRIO DEL SOL Y DE LAS FLORES

DONDE SE REALIZA EL SUEÑO DE LA CASA IDEAL Y DE LA HIGIENE PERFECTA

CALLE ANTONIO BELLET N.º 199. — PROVIDENCIA.

Tipo de nuevas casas de departamentos. Construcción sencilla y elegante, ALAMEDA DE LAS DELICIAS N.º 267, propiedad de los señores H. Fabres y Aníbal Mena. El interior de la calle recién abierta contiene un hermoso jardín y varias casas de puro estilo español, recién construídas.

COUSIÑO y BRUGNOLI, Arquitectos.

COMPRE UNA CASA

Miguel Fuenzalida B.

Moneda N.º 1061. — Casilla N.º 2004.

Teléfono 521.

Compra, venta, permutas, arriendos, administraciones y remates de propiedades rústicas, urbanas y agrícolas; préstamos particulares, hipotecarios, bancarios, conversiones de deudas, acciones, bonos, letras, oro.

Representante de Compañías de Seguros nacionales y extranjeras.

Despachos de Aduana y de Encomiendas Internacionales.

OFICINA de BIENES RAICES

QUADRONAL

TABLETAS ALEMANAS

Remedio instantáneo contra: Resfríos, grippe, jaquecas, neuralgias, dolores de cabeza, muelas, oídos e intestinales, etc.

NO AFECTAN AL CORAZON NI AL ESTOMAGO

Muy bien recomendadas por los médicos, según numerosos certificados que pongo a la disposición de los interesados.

En venta en todas las boticas. Unico concesionario para Chile:

ERNESTO CLAUSSEN G.
Santiago.—Casilla 535

COOPERATIVA FERROVIARIA DE CONSUMOS

JUNTA GENERAL ORDINARIA DE ACCIONISTAS

Se cita a los señores accionistas a junta general ordinaria, para presentarles la Memoria y Balance de las operaciones de la Sociedad, correspondientes al primer semestre de 1924 y elegir el nuevo Directorio. La reunión se llevará a efecto el día 26 del presente, a las 3 P. M., en los salones de "El Mercurio".

ARTURO LORCA PELLROSE
Presidente

Los Registros de Accionistas permanecerán cerrados hasta el 31 del actual.

EL GERENTE.

Santiago, 18 de Julio de 1924.

Compañía Chilena de Tabacos

JUNTA GENERAL ORDINARIA DE ACCIONISTAS

Se cita a los señores accionistas a Junta General Ordinaria, para presentarles la Memoria y Balance de las operaciones de la Compañía, correspondientes al primer semestre de 1924, para el día 22 del presente mes, a las 2 P. M., en el local de la Bolsa Comercial, calle Cochrane N.o 695.

MANUEL FERNANDEZ GARCIA,
Presidente.

El Registro de Accionistas quedará cerrado desde el 13 al 22 del actual, ambos inclusives.

EL GERENTE.

Valparaíso, 10 de Julio de 1924. J—22

COMPAÑIA MINERA MARTA

Se avisa a los señores Accionistas que, de acuerdo con el artículo 3.o, número 2.o, Título II de los Estatutos, el plazo para el pago de la tercera y última cuota de un peso por acción, vence el día 24 del presente.

El pago debe hacerse en el Banco Anglo Sud-Americano Ldo., a la orden de la Compañía Minera Marta.

A fin de acreditar dicho pago, se ruega a los señores accionistas, entregar en la oficina de la Sociedad, Moneda 1168, el memorándum correspondiente para obtener el recibo respectivo.

Desde esta misma fecha empezará también el canje de títulos quedando abierto el Registro de Transferencias para las acciones totalmente pagadas.

EL GERENTE.
J-24

COMPAÑIA TELEGRAFO COMERCIAL

En virtud de lo dispuesto en el artículo 23 de los Estatutos se cita a los señores Accionistas a Junta General Ordinaria para el Jueves 24 del presente, a las 4 P. M., en las oficinas de la Gerencia, Huérfanos N.o 858.

Santiago, Julio 16 de 1924.
EL PRESIDENTE.

COMPAÑIA TELEGRAFO COMERCIAL

En conformidad con el artículo 9.o de los Estatutos, se avisa a los socios de esta Compañía, que el registro de accionistas quedará cerrado desde el 16 al 24 de Julio, ambos días inclusive.

Santiago, Julio 16 de 1924.

EL GERENTE.

"La Alemana"

SOCIEDAD NACIONAL DE SEGUROS GENERALES

Desde esta fecha se pagará a los señores accionistas, en las oficinas de la Sociedad, Bandera 164, el dividendo de 17 pesos por acción, acordado en junta general de hoy.

Santiago, 14 de Julio de 1924

ALBERTO VILLEGAS,
Gerente.

LUNES MARTES y MIERCOLES

SALDAMOS TAMBIEN UNA PARTIDA DE CORSES

GOSSARD. Saldos, desde	$ 29.90
GOSSARD. Fajas elásticas, a	37.80
GOSSARD. Brassieres, desde	7.50

CORSES NACIONALES

FAJAS para jovencitas, a	$ 11.90
CORSES para señoras, 1.er modelo	12.90
CORSES para señoras, 2.o modelo	13.90

Gossard
Corsets

CASA MUZARD

LIQUIDACION DE SALDOS

DE LOS DIFERENTES ARTICULOS QUEDADOS de NUESTRA EXPOSICION de GENEROS Y ROPA BLANCA

PRECIOS DE QUEMAZON

SECCION ROPA BLANCA

GORRAS de dormir para señoras. Valor de $ 6.50, a ... $	4.90
GORRAS de tul bordadas para niñitas. Valor de $ 9.80, a ... $	7.50
CAMISAS de día para señoras. Vaolr de $ 5.50 a ... $	4.50
CAMISAS de día para señoras, bordados. Valor de $ 9.50, a ... $	7.90
CAMISAS de noche para señoras. Valor de $ 12.80, a ... $	10.50
CALZONES para señoras. Valor de $ 5.90, a $	4.50
COMBINACIONES para señoras, bordadas. Valor de $ 14.50, a ... $	9.90
CUBRE-CORSES para señoras, bordados. Valor de $ 4.90, a ... $	3.90
DELANTALES blancos con pechera. Valor de $ 6.90, a ... $	5.50
DELANTALES de Vichy. Valor de $ 3.50, a $	2.50
DELANTALES de Vichy, calidad superior. Valor de $ 4.50, a ... $	3.20
DELANTALES de percal. Valor de $ 3.00, a $	2.25
DELANTALES de cretonas, lindos modelos. Valor de $ 14.80, a ... $	10.90
DELANTALES de cretonas, lindos modelos. Valor de $ 9.80, a ... $	6.90
DELANTALES de brin crudo 1|2 hilo, para niños. Valor de $ 3.25, a ... $	2.50
DELANTALES de brin crudo 1|2 hilo, para niños. Valor de $ 4.50, a ... $	3.60
DELANTALES de brin color 1|2 hilo, para niños. Valor de $ 7.50, a ... $	5.90
BABEROS de hule muy prácticos. Valor de $ 1.20, a ... $	0.80
JUEGOS de ropa blanca bordados. Valor de $ 79, a ... $	44.90

SECCION GENEROS BLANCOS

TOALLAS felpudas. Valor de $ 1.90, a ... $	1.30
TOALLAS felpudas. Valor de $ 3.20, a ... $	2.20
TOALLAS felpudas. Valor de $ 4.00, a ... $	2.95
PAÑOS para platos. Valor de $ 2.00. a .. $	1.40
PAÑOS para pisos. Valor de $ 4.50, a ... $	2.90
PAÑOS para muebles. Valor de $ 4.90, a .. $	3.20
MOLETON algodón en colores. Valor de $ 3.90 a ... $	2.80
TOILE de Vichy. Valor de $ 4.80, a ... $	3.70
BRILLANTINA doble ancho. Valor de $ 6.40 a $	4.20
MANTELES para té. Valor de $ 12.80, a .. $	7.50
MANTELES para té. Valor de $ 18.80, a.. $	13.80
PISOS con encaje para platos. Valor de 2.40 a ... $	1.30
SERVILLETAS 1|2 hilo para té. La 1|2 docena $ 4.40, a ... $	2.80
SERVILLETAS 1|2 hilo para té. La media docena $ 5.90, a ... $	3.70
PAÑUELOS batista para niños. La media docena $ 4.90, a ... $	3.70
PAÑUELOS batista para señoras. La media docena $ 6.40, a ... $	4.30
PAÑUELOS batista 1|2 hilo, para señoras. La media docena $ 7.90, a ... $	4.90
PAÑUELOS batista fantasía, para caballeros. media docena $ 15.00, a ... $	8.90
PAÑUELOS batista, blancos, para caballeros. La media docena $ 19.00, a ... $	13.90

TERNOS Y ABRIGOS

de todos precios, entrega con grandes facilidades para el pago la

SASTRERIA "CLARAS"
CLARAS N.o 38
frente a la nueva Biblioteca Nacional J-20.

INGENIERO AGRONOMO

Ofrécese administración fundo.

Dirigirse: E. A. Compañía 2519. J-20.

Compro Joyas

con brillantes, perlas, diamantes.

Pago instantáneo.

ESTADO 56

Barraca y Fábrica "LA REPUBLICA"

DOMEYKO 2354
Entre Avenida España y República

OFRECEN
PINO ARAUCARIA, todas dimensiones.
ROBLE PARA CONSTRUCCIONES, todas dimensiones.
FABRICACION DE PUERTAS, ventanas, zócalos y galerías.

LINGUE SECO en 1x10, 3x10, 2x10, 4x10.

MUEBLISTAS: LINGUE, RAULI y LAUREL, muy seco.
LISTONES MACHIHEMBRADOS para piso y cielo.
TORNEOS, RECORTES, MOLDURAS.
Despacho a provincias, por carros y al detalle.
PATAS DE ALAMO 3x3.

DESVIO ESCOBEDO
TELEFONO 182
Parque

CARROS PROPIOS CASILLA 3081 Comunidad M. ESCOBEDO M.

MUEBLERIA Y PELETERIA VIENESA

En la Mueblería, **DELICIAS 1120**, se vende toda clase de muebles al contado y con grandes facilidades de pago, entrega inmediata.

En la Peletería, **AHUMADA 5**, hay gran surtido de pieles, venta con grandes rebajas, al contado y con facilidades de pago. Se transforma y se aceptan composturas a precios muy bajos.

LA FABRICA:
SAN DIEGO 482
Frente a la Plaza Almagro
R. ZIMEND

COMPRO DURMIENTES

750,000 puesto en carros. Dirigir datos a
VALPARAISO: R. V. P., CORREO CENTRAL

Comunidad Estañífera Mururata

Los señores accionistas de esta Comunidad que no hayan registrado sus derechos en los Registros de Accionistas, deberán hacerlo a la brevedad, para lo cual tendrán un plazo de diez días a contar el día 20 del presente mes. Desde el 1.o de Agosto, se canjearán las acciones de la Comunidad por los Títulos Provisorios de la Compañía Estañífera Mururata, en la Oficina de la Compañía, Bolsa de Comercio N.o 123, fecha también en que se cerrará definitivamente el Libro de Accionistas de dicha Comunidad.

PROSPERO BISQUERTT,
Gerente.

Santiago, Julio 19 de 1924. Soc. Anón. — 2.a — 21

2,000 ESTACAS

Roble 4 x 4 y 4 x 6

— SE VENDEN —

Barraca "La República"
DOMEYKO 2354

Raulí y Lingue

machiembrado 1 x 2 1|2, a 0.70 cada uno.

BARRACA Y FABRICA "LA REPUBLICA"
DOMEYKO 2354

FERROCARRILES DEL ESTADO

(N.o 37) RECEPCION DE SOBORNALES POR LA ESTACION MAPOCHO DESDE Y PARA LA RED CENTRAL NORTE.

Desde esta fecha queda habilitada la Estación Mapocho para el despacho y recepción de carga por sobornal desde y para las Estaciones de la Red Central Norte.

EL JEFE DEL DEPARTAMENTO DE TRANSPORTE.

PROPIEDADES EN VENTA

PROPIEDADES PARA RESIDENCIA EN BARRIOS ESCOGIDOS.

CALLE DE VERGARA — 7 dormitorios, 2 patios, hall, mide 16 x 56, nueva en perfecto estado, muy próxima Delicias, Deuda Hipotecaria ... $ 150,000.—
ALMIRANTE BARROSO — Muy central 3 cuadras Delicias, 5 Dormitorios, patios, etc. Precio ... 65,000.—
CUMMING — Próximo Compañía, 6 Dormitorios, hall, patios, buenas dimenciones. Deuda Hipotecaria. Precio ... 110,000.—
SAN ISIDRO — Próxima Delicias, 2 pisos, 7 dormitorios, hall, patio, nueva. Precio ... 140,000.—
CERCA DE CALLE DE COMPAÑIA, BARRIOS PASADO BRASIL — Un piso, mide 18 x 67, regia casa, 10 piezas fuera dependencias, tres patios, perfecto estado. Deuda Hipotecaria. Precio ... 110,000.—
A TRES CUADRAS CALLE DE ESTADO. — Habitación y renta. Renta mensual: $ 1,100, en perfecto estado, muy buen edificio, tazada por la Caja Hipotecaria en $ 120,000. Deuda: $ 40,000. Precio ... 98,000.—
ALMIRANTE BARROSO. — A poca distancia Delicias, mide 18 por 28, perfecto estado, 6 piezas fuera dependencias, patio, hall, muy confortable. Precio .. 75.000.—
MONEDA — Habitación y renta, a poca distancia de Calle San Martín, muy buena renta, cada casa 7 piezas, fuera dependencias, hall, patios, deuda Hipotecaria, $ 50,000. Precio .. .. 150,000.—

PROPIEDADES DE RENTA ESCOGIDAS

CALLE DE SANTA ELENA — Consta de cuatro espléndidas casa nuevas independientes y un regio cité. Deuda Hipotecaria: $ 50,000. Renta anual; $ 28,000. Precio ... $ 220,000.—
BARRIO RECOLETA — Regio cité moderno construcción total de cal y ladrillo. Renta anual: $ 24,000. Precio 210,000.—
SAN PABLO — En la parte más comercial y de más porvenir, linda propiedad nueva, consta de tres almacenes a la calle y dos casas de habitación en alto, y un gran cité moderno con diez casitas independientes, construcción cal y ladrillo. Deuda Hipotecaria $ 80,000. Renta anual $ 29,000. Precio 250,000.—
SAN ANTONIO — Parte muy comercial, consta de tres casas de habitación, y un almacén. Deuda Hipotecaria $ 150,000. Renta: $ 37,000. Precio 430,000.—
DELICIAS — Esquina, edificio nuevo de cuatro pisos, consta de cuatro casas y dos almacenes, gran renta. Deuda Hipotecaria: $ 175,000 Precio de gran ocasión. ... 536,000.—

A los empleados públicos de los Ferrocarriles y particulares que deseen una propiedad barata en barrio est [illegible] a dos cuadras de Alameda de las Delicias y a pocos metros de calle Exposición.

TENGO DISPONIBLE UNA MANZANA DE PROPIEDADES PARA VENDER EN LOTES

Hay casitas de cal y ladrillo, grupos de tres casitas juntas, casita con un almacén, casita a la calle con un cité compuesto de seis casitas interiores, cuatro grupos esquina con dos almacenes y casas de habitación.

PRECIOS DESDE: $ 25,000, $ 30,000, $ 40,000, $ 55,000, $ 60,000, $ 70 000.

Con dimensiones espléndidas de terreno, muy bien arrendados, su renta de cada casita, es más del 12 por ciento del capital.

Mayores datos y planos en la oficina de:

Sitio en calle de San Pablo a dos cuadras de Bandera

Mide 16 metros de frente por 56 metros de fondo, con mucho material aprovechable, casa antigua, hay grandes puertas de fierro, maderas, y puertas de la misma casa, todas aprovechables.

PRECIO
$ 100.000

PROPIEDAD DE GRAN OPORTUNIDAD

GRAN PROPIEDAD DE RENTA

GRAN SITUACION, A DOS CUADRAS DE DELICIAS, A DIEZ METROS DE AVENIDA REPUBLICA

Mide 18 metros de frente por 52 de fondo. Consta de una casa de habitación y una gran cité moderna con 6 casitas interiores.

Renta anual: $ 14,000. Deuda hipotecaria: $ 35,000.

PRECIO
$ 106.000

La propiedad ha sido tasada por la Caja Hipotecaria recientemente en $ 120,000, tasación a la vista.

Planos, orden para visitarla en la oficina de:

QUINTA EN PROVIDENCIA (LOS LEONES)

SE VENDE O PERMUTA POR PROPIEDAD DE RENTA O RESIDENCIA DE MAYOR VALOR, DANDO DIFERENCIA EN DINERO

LINDO CHALET, mide 1,600 metros cuadrados de terreno. Garage, árboles frutales, jardín, etc. EL CHALET CONSTA DE UN EDIFICIO DE TRES PISOS, compuesto de 3 habitaciones, fuera dependencias, lindos halls, toda la casa tiene parquet, y reune toda clase de comodidades, éstas todas modernas.

DEUDA AL BANCO HIPOTECARIO: $ 26,000

PRECIO
$ 125.000

MIGUEL FUENZALIDA B. ∴ ∴ ∴ 1061 MONEDA 1061

ASOCIACION GENERAL DE PROFESORES DE CHILE

PRESENTACION HECHA AL SUPREMO GOBIERNO SOBRE LAS MEDIDAS DISCIPLINARIAS APLICADAS AL PERSONAL DE INSTRUCCION PRIMARIA Y NORMAL

Excmo. señor:

La Junta Ejecutiva de la Asociación General de Profesores de Chile viene, desde hace tiempo, recibiendo de diferentes partes del país numerosas quejas sobre incidentes administrativos que afectan gravemente al buen servicio de educación primaria.

Dichas quejas consisten principalmente en reclamos relativos a los procedimientos que adopta el H. Consejo de Educación Primaria para la aplicación de las sanciones disciplinarias y sobre el derecho que esta corporación tiene para aplicarlas. Concretamente, se han producido, como vamos a probarlo, frecuentes casos en que el Consejo se abroga facultades que la ley 3654 no le confiere, pues aplica castigos sin que sean solicitados por el Director General, por sí y ante sí, y sin la intervención o resolución del S. Gobierno, que es la única autoridad a quien concierne, según la ley, la aplicación de dichos castigos, según sea la gravedad que señale el informe correspondiente.

La ley es muy clara y precisa al fijar, a este propósito, las atribuciones de las diferentes autoridades.

En efecto, el artículo 18 del Título II de la Ley Orgánica del servicio, dice: "La educación primaria estará a cargo del Ministerio de Instrucción Pública, y su vigilancia y dirección inmediata serán ejercidas por el Consejo de Educación Primaria en la forma que determina esta ley". El artículo 22, inciso 14 del mismo título, entre las atribuciones que confiere al H. Consejo de Educación Primaria, sobre medidas disciplinarias, dice: "**Informar** sobre las medidas disciplinarias de separación de empleados, suspensión hasta 4 meses, o traslación de los mismos fuera del lugar de su residencia, **siempre que el Director General lo solicite del Presidente de la República.** El Consejo oirá previamente a los inculpados. Sin embargo, el Presidente de la República podrá suspender, cuando lo estime de urgencia, hasta por un mes, a dichos empleados, mientras se expide el informe a que se refiere el inciso 1.o de este número.

Esta disposición la confirma y refuerza la misma ley en su artículo 25, inciso 10, al referirse a la atribución correlativa del Director General, en esta forma: "**Pedir al Presidente de la República, previo informe del Consejo de Educación primaria,** las medidas disciplinarias de **separación** de empleados, **suspensión y traslación** de los mismos fuera del lugar de su residencia, cuando corresponda, según las disposiciones legales, debiendo oir al inculpado".

Como ve V. E., estas disposiciones dejan clara y categóricamente establecido que la ley confiere exclusivamente al Director General, como responsable directo del servicio, la iniciativa del ejercicio de todas las atribuciones disciplinarias. Es, **pues**, el Supremo Gobierno **la única** autoridad que puede resolver la **separación, la suspensión y la traslación** de los empleados, a petición del Director General, previo informe del Consejo y previa audiencia de los inculpados.

Desgraciadamente, a pesar de la nitidez meridiana de las disposiciones de la ley citada, el Consejo ha venido, desde hace tiempo, abrogándose la facultad de aplicar sanciones graves bajo su propia responsabilidad, desentendiéndose de las disposiciones precisas y terminantes de la ley. Así, se han visto y se ven **numerosos** casos — algunos de los cuales detallamos en hojas separadas — que son demostraciones flagrantes de este atropello a la ley, y que han llevado, necesariamente, la alarma al personal docente de todo el país, han levantado las protestas airadas de este personal, que se ve atropellado en sus derechos por las mismas autoridades que debieran ampararlo, todo lo cual produce, fatalmente, el relajamiento de la disciplina y la desorganización del servicio.

El Consejo ha mantenido fuera de su puesto, en comisiones efectivas o simuladas, a numerosos profesores; ha presionado permutas injustas, no aceptadas por las partes; ha violado el mandato terminante del artículo 90 de la ley, trasladando a otros, contra su voluntad; ha obligado a muchos a solicitar permisos, mientras se solucionan las dificultades, que han demorado, a veces, años en resolverse; retarda con frecuencia la tramitación de las solicitudes más sencillas, y niega sistemáticamente a los profesores implicados o interesados el conocimiento de sus providencias y resoluciones, manteniendo, así, al personal, en la más molesta incertidumbre, y dificultando, por consiguiente, su justificación o la defensa a que tiene derecho, defensa que, con estos procedimientos, se hace no pocas veces imposible.

Todas estas arbitrariedades tienen profundamente disgustado al personal, tanto más cuanto que ellas arrancan de una manifiesta invasión de atribuciones y transgresión no sólo a la ley, sino que también al mandato expreso de nuestra Carta Fundamental, que, en su artículo 151, dice: "Ninguna magistratura, ninguna persona ni reunión de personas, pueden atribuirse, ni aun a pretexto de circunstancias extraordinarias, otra autoridad o derechos que los que expresamente se les haya conferido por las leyes. Todo acto en contravención a este artículo es nulo.

Queremos ahora señalar a V. E. otros procedimientos del H. Consejo, que nos merecen nuestras más respetuosas y francas protestas. Nos referimos al criterio y la forma con que esta corporación viene aplicando ciertas disposiciones legales y reglamentarias relativas a los ascensos del personal.

El artículo 102 de la Ley de Educación Primaria Obligatoria establece que "los actuales profesores que fueren normalistas o propietarios de sus empleos, recibirán su primer ascenso sin necesidad de rendir examen previo de competencia".

Informando el Consejo de Defensa Fiscal, a instancias del Supremo Gobierno, sobre las dudas que tenían las autoridades escolares sobre la aplicación de la ley, dice con fecha 31 de Diciembre de 1921, a propósito del punto a que venimos refiriéndonos: "En consecuencia, creemos que la exención del primer examen establecido por el artículo 102 de la ley 3,654, en favor del personal a que dicha disposición alude, se refiere **a cualquier ascenso que corresponda a un empleado,** sin distinción, y no solamente al paso de una categoría a otra dentro de cada escalafón o clase, como estima el Consejo de Educación Primaria.

Esta tesis, sustentada desde un principio por el magisterio, y aceptada, en su informe, por el Consejo de Defensa Fiscal, fué confirmada después con un alto espíritu de justicia por el Supremo Gobierno. En efecto, el decreto 423, de 15 de Marzo de 1923, que estableció la clasificación legal del magisterio, dice, refiriéndose a los ascensos del personal: "Se reconoce a los normalistas y propietarios en servicio el 26 de Febrero de 1921, su derecho a recibir su primer ascenso, sea éste de categoría, de clase o de empleo, **sin necesidad de rendir examen previo de competencia,** como lo establece el artículo 102 de la ley". Y como si esto no fuera suficiente, el Ministerio de Instrucción Pública, respondiendo a numerosas consultas de la Dirección General, por oficio 447, de Junio del año próximo pasado, ratificó una vez más esa misma doctrina, que es la misma que hemos venido sosteniendo desde que se dictó la ley.

En virtud de las disposiciones citadas, los normalistas con más de 5, 10 y 12 años de servicios, tienen derecho a ascender, sin examen previo, a los puestos de director de escuelas de segunda clase, de director de escuelas de primera clase y de visitador de escuelas, respectivamente; y los propietarios con más de 5 y) años de servicios, a los puestos de director de tercera clase y de director de segunda clase, según los casos.

Sin embargo, y estando en pleno vigor la ley 3654, el decreto 423, de Marzo del año próximo pasado, y las disposiciones ministeriales del oficio 447, de Junio de este mismo año, el Director General y el Consejo de Educación Primaria han seguido haciendo caso omiso de todas estas disposiciones, y frecuentemente, sistemáticamente, diríamos mejor, han eliminado o relegado a los últimos lugares, de los sextetos y de las ternas para directores y visitadores de escuelas, a numerosos maestros que tienen derecho a ascender a estos puestos por disposición expresa del artículo 102 de la ley.

Es oportuno señalar aquí a la consideración de V. E. las razones en que, ostensiblemente se fundan las autoridades escolares para eliminar de sextetos y ternas a determinados maestros, incluyendo o dando lugares preferentes en dichas listas a otros maestros que notoriamente tienen menos requisitos para figurar en ellas. Es un hecho perfectamente conocido que al proceder así, tanto el Director General, como el Consejo, han pretendido valorizar en favor de los preferidos, cierto examen que han rendido por ignorancia o por falta de carácter, durante el tiempo que transcurrió debido a la controversia que ante el Supremo Gobierno sostuvo el magisterio con estas autoridades del servicio, sobre la clasificación ilegal y otras transgresiones de la ley que ellas habían patrocinado e incorporado en el primitivo decreto de clasificación.

Las deducciones que se desprenden de los hechos que hemos expuesto, tanto en lo relativo a las medidas disciplinarias como en lo que se refiere a la provisión de puestos, no pueden ser más graves y no podríamos dejar de señalar por lo menos las más resaltantes, sin faltar a nuestros deberes de ciudadanos y de educadores, y al mandato que nos ha conferido el magisterio de la República.

En lo que se refiere a medidas disciplinarias, resalta el hecho de que las autoridades escolares han violado la ley, desentendiéndose de las disposiciones que ella establece precisa y terminantemenete. En lo que se refiere a los ascensos y a la provisión de empleos en general, resalta esta misma violación de la ley, con la agravante de que el H. Consejo y el Director General se resisten, además, a cumplir las resoluciones que ha dictado el Supremo Gobierno con el propósito de asegurar el cumplimiento estricto de la ley de Educación Primaria Obligatoria, y en resguardo de los claros derechos del magisterio.

Notoria como ha sido la actitud del Director General y de la casi totalidad de los miembros del Honorable Consejo frente a esas mismas resoluciones del Supremo Gobierno, no queremos hacer caudal, para protestar de la conducta de las autoridades del servicio, del sentimiento tan esparcido, dentro del magisterio y fuera de él, de que ella se inspira en propósitos de represalias contra los maestros y las instituciones que gestionaron ante el Gobierno y obtuvieron de él el decreto sobre la nueva clasificación, y las resoluciones ministeriales confirmatorias a que nos hemos referido más arriba. Pasamos por alto este punto, pero queremos, respetuosos como somos de la Constitución y de las leyes, señalar y remarcar a la consideración del Gobierno de V. E., cuyo alto espíritu de justicia reconocemos, el hecho insólito en nuestra vida institucional, de que el Director General y el H. Consejo de Educación Primaria se niegan a cumplir los mandatos de la Ley, las resoluciones del Gobierno, que es su superior jerárquico, y se colocan en una actitud contradictoria frente a la Constitución.

Por todos los antecedentes y las consideraciones que dejamos expuestos, y en ejercicio del derecho que nos garantiza el artículo 10 de la Constitución del Estado, a V. E., en nombre de la "Asociación General de Profesores de Chile", pedimos: tenga a bien representar al Director General de Educación Primaria y al Honorable Consejo de Educación Primaria, la necesidad de que dé estricto cumplimiento a todas las disposiciones de la Ley 3,654, al decreto 423, de 15 de Marzo de 1923 y a las resoluciones ministeriales del oficio 447, que se refie- educación popular.

Tenga V. E. la seguridad de que garantidos en esta forma, el personal de educadores primarios y el buen servicio de la institución, se producirá la deseada inteligencia entre el magisterio y las autoridades escolares, y podrá él dedicarse, con la mayor voluntad y el mayor entusiasmo, a la labor de la educación poular.

Es justicia, Excmo. señor.—(Firmados.—**J. Adelino Barahona Soriano,** presidente y delegado por Talca.—**Emilia Bustamante,** vicepresidente y delegada por Coquimbo.—**César Godoy Urrutia,** vice-presidente y delegado por Concepción.—**Luis Gómez Catalán,** secretario y delegado por Bío-Bío. — **Sandalio Valdebenito,** secretario y delegado por Linares.—**Manuel Astudillo Oliva,** tesorero y delegado por Malleco.—**Andrés Aguayo,** delegado por Tacna.—**Emilio Echiburú,** delegado por Tarapacá.—**Santiago Tejías,** delegado por Aconcagua.—**Luis Quintanilla,** delegado por Santiago. — **Aliro Aceval,** delegado por O'Higgins.—**Carlos Labarca,** delegado por Colchagua.—**Leandro Torres,** delegado por Maule.—**Gumecindo Donoso,** delegado por Arauco.—**Ramón Jerez M.,** delegado por Cautín. — **Humberto Díaz Vera,** delegado por Chiloé.—**Tiberio Gutiérrez,** delegado por Magallanes.

ALGUNOS CASOS PARTICULARES DE INCORRECCIONES COMETIDOS POR EL CONSEJO Y EL DIRECTOR GENERAL DE EDUCACION PRIMARIA, Y QUE CONSTITUYEN INFRACCIONES LEGALES.

—Al profesor de Educación Física de la Escuela Normal de Curicó, señor **Julio González,** sin existir antecedentes que justifiquen medidas disciplinarias en su contra, el Consejo lo mantiene más de dos años alejado de su puesto, en comisiones, con perjuicio para él y para la enseñanza, pues el cargo para el que tiene nombramiento dicho profesor, está sin proveer.

—Al formar **terna para la escuela número 22, del departamento de San Fernando,** el Consejo quebrantó el artículo 60, inciso 1.o de la ley 3,654, porque colocó en ella a candidatos sin requisitos legales y despreció a normalistas meritorios. El decreto que nombró director de dicha escuela, es ilegal.

—El Director General y el Consejo de Educación Primaria, han permitido el **ingreso al servicio de centenares de interinos, sin examen previo,** en pugna con lo dispuesto en el artículo 51 de la ley. Tales interinos, con posterioridad a su ingreso, fueron sometidos al examen de admisión.

—Al profesor de la escuela número 12, de Santiago, señor **Quiterio Chavez,** vejado por el director de la misma escuela, sin oirlo ni sumariarlo, como lo dispone la ley de Educación Primaria, el Consejo acordó trasladarlo fuera de Santiago. Posteriormente, acordó cambiarlo a otra escuela de Santiago, lo mismo al director de la escuela 12, causante de la incidencia. Ya se trasladó al profesor, pero aún no se cumple el acuerdo de trasladar al director....

—Se ha **destituído** de su puesto a la profesora de Educación de la Escuela Normal de Concepción, señorita **Bertina Pérez,** sin sumariarla. En el caso hipotético que la señorita Pérez hubiera cometido faltas dignas de sanción, salta a la vista el contraste de la política del Consejo en cuestiones disciplinarias. En efecto, cuando se trata de simples empleados subalternos, se les rebaja o separa sin piedad; pero si se trata de empleados superiores, como ocurrió con los visitadores de escuelas **Domingo Pino y Delfín Reinaldo,** se les jubila ascendidos (al primero) o se le traslada sucesivamente de una jurisdicción a otra (al segundo).

—Cuando en Octubre del año pasado el Consejo acordó **amonestar a los firmantes del Manifiesto publicado por la Asociación,** trasgredió la ley, porque no los oyó y la facultad de amonestar es privativa del Director General, y no del Consejo.

—El Consejo, hace poco, hizo figurar en terna para la dirección de una Escuela de otro departamento, a la Directora de la Escuela N.o 2 de Llaima (Lautaro), señora **Mercedes Valenzuela M.,** sin el consentimiento y contra la voluntad de ella. Felizmente no se consumó el atropello.

—Al profesor de la Escuela N.o 11 de Santiago, señor **Francisco J. Urrutia,** el Consejo acordó trasladarlo, contraviniendo una doctrina sentada por el Ministerio, y dándole proporciones exageradas a causas pueriles, y carácter oficial o del servicio de acciones particulares.

—Por decreto N.o 1973, de 10 de Junio pasado, se dispuso el **traslado** de las profesoras de las Escuelas N.os 80 y 45 de Santiago, señora **Adelaida Palma** y señorita **Emma Suárez,** respectivamente, a las Escuelas N.os 45 y 150 del mismo departamento. La primera de éstas, si bien es cierto que había solicitado un traslado que la aproximara a su domicilio, no autorizó a nadie para que la cambiara sin consultarla, y menos todavía a una Escuela más distante de donde vive. La segunda, no ha cometido faltas, no ha sido oída ni sumariada, y se la ha trasladado contra su voluntad, violando varios artículos, entre ellos el 90 de la ley 3,654. Más todavía. A la señorita Suárez, se la mantiene impaga desde el 15 de Marzo de este año, sin razón alguna.

—La profesora, señorita **Victoria Skalantt,** que servía en Quillota, fué nombrada por **decreto N.o 496, de 22 de Febrero** de este año, profesora de la Escuela 21 de Linares. El **26 de Abril recibió la transcripción del decreto,** y, cuando, días después, fué a tomar posesión de su cargo, encontró que había sido nombrada otra.

Con los casos expuestos, basta para formarse juicio de la carencia de garantías que tiene el personal, en el ejercicio de su profesión, al extremo que, permanentemente, siente amenazada su tranquilidad y sus derechos, aunque estén consagrados en la ley.

LAS DEFRAUDACIONES EN LA MUNICIPALIDAD

EL PRESIDENTE DEL TRIBUNAL DE CUENTAS, DON VICTOR ZERRANO EXPLICA A "LA NACION" LA INTERVENCION QUE LE HA CABIDO A ESTE TRIBUNAL EN ESTAS INCIDENCIAS

A propósito de lo que ha expresado el regidor por Santiago, señor Mardones, referente a que el Tribunal de Cuentas no ha prestado la suficiente cooperación para investigar y establecer el fraude de la Tesorería Municipal, el presidente de este alto tribunal, don Víctor Serrano, nos hizo ayer las siguientes declaraciones:

—Inmediatamente de tener conocimiento por la prensa del denuncio de desfalco en una de las Cajas de la Tesorería Municipal comenzó diciéndonos el distinguido funcionario, comprendí que esta noticia produciría alarma pública, y en el acto me anticipé a tomar las medidas del caso, ordenando al Inspector de Tesorerías, don Germán Bueno Cruz, ocupado en ese momento en una delicada misión relacionada con el cobro de las contribuciones, para que se constituyera, sin demora alguna, en dicha Tesorería Municipal, para informar acerca de lo que hubiere sobre el particular.

Después de impartir estas órdenes, recibí la visita de los alcaldes señores Echenique y Osorio, quienes me pidieron que un Ministro de la Corte de Cuentas se constituyera en visita en la Municipalidad, a lo que hube de responderles que esta designación no sólo correspondía a la Corte de Cuentas.

En vista de esto, la Municipalidad formuló esta petición por medio de una nota, la que sometí en el acto a la consideración del Tribunal. La Corte tomó entonces conocimiento de ella y resolvió no dar lugar, por ahora, a la aludida solicitud, considerando improcedente la visita, ya que este asunto estaba entregado al conocimiento de la justicia ordinaria.

Intertanto, el Inspector que yo había designado trabajaba incesantemente hasta altas horas de la noche, en el cumplimiento de las órdenes que le había impartido, constatando un déficit en la Caja Receptora, ascendente a $ 137,696.25, y según se dejó constancia en un acta levantada en tres ejemplares, quedando uno de ellos en poder del Alcalde, documento que se encuentra hoy en poder de la justicia ordinaria.

Como ustedes ven, no existe la falta de cooperación de la oficina a mi cargo, como por malas informaciones, sin duda, asegura el regidor señor Mardones. Por el contrario, yo me he apresurado a dar todas las órdenes que procedían en este caso, y se han adoptado todas las medidas necesarias.

Ahora bien, continúa el señor Serrano, se ha pretendido que un Inspector de Cuentas, se constituya permanentemente en visita en la Tesorería Municipal.

Esto importaría un examen diario y permanente de la propia Cuenta Municipal, sistema que ha dado malos resultados en la propia Municipalidad de Santiago, en la de Valparaíso, Viña del Mar y otras.

Dicha cuenta debe ser examinada en las oficinas del Tribunal por los examinadores designados expresamente por la ley, formulándose los reparos que se produzcan por el Fiscal de primera instancia, o sea el Acusador, siguiendo después el juicio sus trámites de estilo.

Esta acusación, sería, en consecuencia, juzgada y fallada por el Tribunal de conformidad con la ley.

De modo que la visita permanente iría en contravención de disposiciones expresas de la ley y sólo procede una inspección periódica o extraordinaria como en el caso actual.

En consecuencia, como ustedes ven, los cargos que hoy se formulan al Tribunal, carecen de todo fundamento.

EL MINISTRO CITA A NUEVOS EMPLEADOS

El proceso sobre la defraudación municipal ha seguido ayer preocupando la atención del público y especialmente de los empleados municipales, quienes tienen vivo interés en que se deslinden las respectivas responsabilidades.

NUEVAS CITACIONES

En la tarde de ayer el Ministro sumariante, señor Romilio Burgos despachó seis citaciones a empleados municipales.

Estos empleados deberán concurrir el Lunes al Tribunal.

NUEVAS INVESTIGACIONES

Según nuestras informaciones, ayer fué comisionado uno de los regidores para que efectuase algunas investigaciones respecto de ciertos procedimientos de un empleado municipal. En esas investigaciones se habrían descubierto algunas otras irregularidades.

CONTINUA MAÑANA

NUESTRA

Gran LIQUIDACION ANUAL

POR FIN DE ESTACION EN

SOBRETODOS

para Caballeros, Jóvenes y Niños

Los Grandes Almacenes

DE

EMILIO DELPORTE y Cía.

BANDERA ESQUINA ROSAS

LAS CARRERAS DE LA TARDE DE HOY EN EL CLUB HIPICO

APRECIACIONES Y PRONOSTICOS. — PROBABLES MONTAS Y COMPETIDORES. — RESUMEN DE LOS TRABAJOS DE LA SEMANA.

Bastante novedad ofrece el programa elaborado para la tarde de hoy en nuestro principal hipódromo, habiendo reunido las diversas pruebas, a excepción de las dos primeras, numerosas inscripciones, lo que influirá en que éstas resulten lucidas.

En la prueba inicial, Alnero "walk over" desde el cierre de las inscripciones no tendrá otro trabajo que el galopar la distancia, para aportar $ 3,500 a su haber.

La segunda carrera que es una prueba condicional sobre 2,200 metros, se presenta como una fija para Jolly Fellow, el que, dada su última perfomance, no deberá esforzarse mayormente para dar cuenta de los enemigos que lleva, entre los que elegiremos a Todo Ilusión para el placé.

La tercera carrera es la primera de las dos pruebas de productos perdedores con que cuenta el programa.

Es esta una de las carreras para no ganadores más abierta de las que se hayan disputado en la presente temporada, pues varios de los participantes cuentan ya con figuraciones en el marcador.

Entre estos señalaremos a Amamorco, Dominó, Fan Fan, Lochaber, Marly, Zaratoga y Otumba.

En consecuencia, deberá buscarse entre los enumerados el favorito.

Lochaber es el candidato de nuestra confianza, ya que es el producto que ha venido produciendo perfomances más regulares. Para el segundo y tercer puestos dejamos recomendados a Otumba y Marly, respectivamente.

De análogas condiciones a la anterior es el premio St. Andrew, que viene a continuación.

Esta carrera ofrece la novedad de que intervendrán en ella varios debutantes, habiendo entre éstos, algunos que en sus pruebas en privado han revelado condiciones: Bretona II y La Primera.

Nosotros prescindimos de los nombrados y preferimos confiar la defensa de nuestro pronóstico, a los ya conocidos.

Lince y Kino, son los dos candidatos más señalados para el primer puesto, depositando nuestra confianza en el pupilo del Burlesco y dejando en consecuencia para el segundo puesto al pensionista de Cavieres.

Para el tercer placé optamos por Zomol.

El handicap sobre 1,300 metros de la 5.ª carrera, aún cuando entre el lote de inscritos abundan los elementos medilocres, resulta una de las pruebas más difíciles de la reunión.

Adriático, a pesar de cargar el top weight, es un candidato peligroso, lo mismo que Jerville, Glacé, Penthatlon, Lea y Farolillo.

En el segundo grupo la sorpresa podría producirla Mula o Foch, y finalmente entre los livianos es Palinco, el que pueda salir del desaguisado, pues cuenta con un buen apronte sobre 700 metros (44" por pista de arena).

Es pues, más que todo, cuestión de tinca, dar con el triunfador.

Nuestro gusto es Lea, que ha producido en todas sus últimas presentaciones, perfomances muy parejas. Placées Penthatlon y Farolillo.

Una de las pruebas más interesantes de la cartilla hípica es el handicap de la 6.a carrera sobre 1,400 metros.

Los pesos escalonados entre 60 y 40 kilos, han dejado a la totalidad de los participantes con destacada chance para adjudicarse la recompensa.

Sin mayores comentarios resumiremos nuestro pronóstico en Boggle ganador, Puelche y Landry, placés.

Viese a continuación una prueba de idénticas condiciones que la 4.a pero a nuestro juicio de más fácil pronóstico, pues a pesar de ir Cáucaso cargando 60 kilos, nos parece que el pensionista del Stud El Amigo, es bastante superior a los modestísimos adversarios que lleva y no titubeamos en hacerlo nuestro favorito junto con Lenine y Kenneth.

Finaliza la reunión con un handicap sobre 1,400, en el que se han dado cita un lote de buenos especialistas en la distancia.

Puff y Honoria vienen de un largo descanso, teniendo informaciones nosotros de que la hija de Burlesco reaparece en excelente estado. De ser así, resulta una carta de primer orden.

Danger, Predilecta y Kolipí, son entre los que han estado corriendo últimamente, los que más confianza inspiran, sufragando nosotros por ellos en el orden expuesto.

ALGUNAS OPINIONES DE LA PRENSA.

RESUMEN

1.a carrera.—Alnero.

2.a carrera.—Jolly Fellow y Todo Ilusión.

3.a carrera.—Lochaber, Otumba y Marly.

4.a carrera.— Lince, Kino y Zomol.

5.a carrera.—Lea, Penthatlon y Farolillo.

6.a carrera.— Boggle, Puelche y Landry.

7.a carrera. — Cáucaso, Lenine y Kenneth.

8.a carrera.—Danger, Predilecta y Turista.

NO LO OLVIDE

Que "La Nación" le mandará un lindo juego por sólo sesenta centavos.

RESUMEN DE LOS TRABAJOS EFECTUADOS EN LA SEMANA POR LOS COMPETIDORES DE HOY EN EL CLUB

2.a CARRERA

JOLLY FELLOW. — Jueves: 1 vuelta fuerte (Alf. Silva) 2.16 2|5.

3.a CARRERA

DOMINO. — Jueves: 700 (M. Vera) 49; repitió 700 en 46 3|5.

OTUMBA. — Lunes: 1,200 (A. Nieto) 1.22 2|5, acompañada de Bandazo (G. Guerra), ganando Otumba por varios cuerpos. **Jueves:** 1,200 (A. Nieto) 1.22.

ZELANDA.— Viernes: 1,600 (H. Ramírez) 1.54.

ZUBIA.— Jueves: 600 (L. Guzmán) 43. Completó 1 vuelta y repitió 600 en 43 2|5.

5.a CARRERA

YERVILLE.— Viernes: 700 (E. Rebolledo) 45 acompañada de Madagascar (P. P. Quezada) llegaron iguales.

PAROLILLO.— Lunes: 1,200 (L. Zamora) 1.21.

YOUNG PRINCE.— Lunes: 1,200 (N. Ramírez) 1.23.

BANDAZO — Lunes: 1,200 (C. Guerra) 1.21 3|5.

PALINCO. — Viernes: 700 (V. Marinay) 44.

6.a CARRERA

ALBEYTAR. — Jueves: 700 (V. Jara) 49. Repitió 700 en 45.

BOGGLE.— Jueves: 700 (Aranda) 46 2|5, acompañado de Alta Ley (L. Zamora) ganando Alta Ley por 1 cuerpo. Repitieron 700 en 46 2|5, ganando Boggle por 3 cuerpos.

PUELCHE.— Lunes: 700 (Ar. Silva) 48 3|5. Repitió 700 en 46 3|5. **Jueves:** 700 (Ar. Silva) 48 2|5. Re-pitió 700 en 45 2|5.

GENTILHOMME. — Jueves: 70 (R. Hernández) 47. Repitió 70 47 2|5.

7.a CARRERA

PORCIUNCULA. — Viernes: 70 (L. Bravo) 45.

JUGLAR.— Jueves: 600 (apro-díz) 40. Repitió 600 en 40.

XILOPIE.— Jueves: 1,400 (apre-díz) 1.36 3|5, acompañada de Wintergreen, lejos. (G. Gajardo), ganando Wintergren lejos.

8.a CARRERA

TURISTA.— Lunes: 700 ((apre-díz) 46. **Jueves** 1,400 (P. Silva) 1.34 3|5.

ALAVY.— Viernes: 200 (L. Zamora) 12. Repitió 600 en 41 3|5.

PROGRAMAS PROXIMOS HIPICO.

CLUB HIPICO

Domingo 27 de Julio

I. — Premio TEGUALDA.—1 metros. — Para caballos de años y más ganadores hasta de carreras. — Peso: 55 kilos. — cargo de cinco kilos a los gana-res de dos carreras. — Inscripción

CLUB HIPICO DE SANTIAGO. — Domingo 20 de Julio de 1924.

PRIMERA CARRERA, A LA 1.30 P. M.— Premio SCARRON. —1,500 metros.— Para cabalos de 3 años, ganadores de una o dos carreras.— Peso: 52 kilos.— Recargo de 5 kilos a ganadores de dos carreras. —Recargo extra de 3 kilos a los ganadores de un premio clásico o reglamentario.— Inscripción: $ 35.— Premio: $ 3,500 al 1.o

PREPARADOR	DUEÑO	NOMBRE	PESO	EDAD	SANGRE	PADRE	MADRE	TRAJE DEL JINETE	JINETE PROBABLE
José Celpa	Los Cardos	1 Alnero	52	3	F	Altanero	Vain	Celeste, gorra nega	J. M. Baeza

SEGUNDA CARRERA, A LA 1.45 P. M.— Premio HARAS CUNACO. —2,200 metros.— Para caballos que no hayan ganado más de $ 30,000.— Peso: 60 kilos.— Descargo de 4 kilos.— a los que no hayan ganado más de $ 20,000, y descargo de 10 kilos a los que no hayan ganado más de $ 10,000.— Inscripción: $ 45.— Premio: $ 4,500 al 1.o

PREPARADOR	DUEÑO	NOMBRE	PESO	EDAD	SANGRE	PADRE	MADRE	TRAJE DEL JINETE	JINETE PROBABLE
J. Rodríguez	Mariluán	1 Jolly Fellow	56	4	F	Melbourne	Calcutta	Verde, naranja, alam. y g. negra	V. Jara
J. Cuevas	Santa María	2 Penrod	56	5	F	Altanero II	Queen City	Azul eléctrico, braz. y g. oro	P. 2.o Rebolledo
C. Cornejo	Alf. Vargas	3 Todo Ilusión	56	4	F	Espectro	Green Cap	Azul oscuro, m. y gorra oro	L. A. Zamora
L. A. Benítez	H. Pizarro	4 Atorrante	50	5	F	Last Reason	Buena Suerte	Azul c., p., alam. y g. oro	M. Aranda

TERCERA CARRERA, A LAS 2.15 P. M.— Premio SAYON ARA.— 1,300 metros.— Para caballos de 3 años que no hayan ganado.— Peso: 56 kilos.— Inscripción: $ 40.— Premio: $ 4,000 al 1.o

PREPARADOR	DUEÑO	NOMBRE	PESO	EDAD	SANGRE	PADRE	MADRE	TRAJE DEL JINETE	JINETE PROBABLE
R. Pastene	M. A. Benavente	1 Amamorco	56	3	F	Pangulemu	Catentoa	Verde, naranja alam. y g. negra	W. Fuentes
F. Guzmán	H. Arriagada	2 Dominó	56	3	F	Mustafá	Dimity	Champaña, m. vde., g. gran.	M. Vera
P. Rojas	Mata Penas	3 Fan Fan	56	3	F	Pibe	Miss Olga	Amarillo, brs. y g. solferino	R. Pereira
José Dalmau	Dublin	4 Lochaber	56	3	F	Alanés	Scotch Lassie	Amar. m. mr. g. am. y mor.	R. Ubilla
D. Sandoval	D. Urrutia	5 Marly	56	3	F	Olascoaga	R. de Epsom	Rosado c., p. braz. g. verde	E. Rebolledo
F. Peralta	F. Peralta	6 Zambo	56	3	F	Burgomaster	Hosanna	Azul y blanco list. g. lacre	M. Aranda
H. Pérez	T. Hurley	7 Zaratoga	56	3	F	Mustafá	Wansbeck	Gris perla, mangas cereza	Alf. Silva
F. Rojas	Jackson	8 Floreat	54	3	F	Eclair II	Valda	Negra mang y gorra cereza	A. Ramírez
I. Yáñez	I. Yáñez	9 Otumba	54	3	F	Burgomaster	Viva	Celeste y rosado listado	L. A. Zamora
G. Valenzuela	C. A. Riofrío	10 Peña Blanca	54	3	F	Viraró	Merele	Colorado cruz y g. turquesa	A. Molina
J. Cavieres	Gmo. Aguiar	11 Kovaleska	54	3	F	Trefle	Escalerilla	Negra cruz y gorra lila	V. Jara
C. Rodríguez	Luis Ossa	12 Zelanda	54	3	F	Mustafá	Cordilliere	Verde y morado oscuro	H. Ramírez
Ab. Luna	C. Muñoz G.	13 Zubia	54	3	F	Osboch	Isby	Colorado, mang. bl. g. negra	L. Guzmán

CUARTA CARRERA, A LAS 2.45 P. M.— Premio SAINT ANDREW.—1,300 metros.— Para caballos que no hayan ganado.— Peso: 56 kilos.—Inscripción: $ 40.— Premio: $ 4,000 al 1.o

PREPARADOR	DUEÑO	NOMBRE	PESO	EDAD	SANGRE	PADRE	MADRE	TRAJE DEL JINETE	JINETE PROBABLE
H. Pérez	G. Garmendia	1 Bretona II	57	3	F	Campanazo	Broza	Azul, brazal, y gorra blancos	N. Ramírez
Av. González	Popeta	2 Dado	56	3	F	Duty	Dálmata	Morado, mangas y g. blanca	V. Jara
R. Soto	Popeta	3 Chata	54	3	F	Altanero II	Chablis II	Naranja, brazaletes azules	N. N.
J. J. Munita	J. J. Munita	4 Imperio	56	3	F	Altanero II	Our Lassie	Lima, m. lila y n. list. g. lila	G. Martínez
I. Cavieres	G. Aguiar	5 Kino	56	3	F	Melbourne	Blue Bird	Verde y jalta en r., g. plata	A. Molina
C. Morris	Jorge Bories	6 Labrador	56	3	F	Last Reason	Kosima	Lacre, alamares y cocarda oro	M. Aranda
J. Dalmau	Burlesco	7 Lince	56	3	F	Last Reason	Elza	Oro y ng. en r. gorra negra	E. Rebolledo
Art. Muñoz	L. A. González	8 Zancajo	56	3	F	Sunbar	Sinfonía	Rosado y celeste listado	E. Cáceres
I. Yáñez	I. Yáñez	9 Zomol	56	3	F	Sunbar	Palampora	Gris perla, brazal y g. lacre	Arm. Nieto
D. Yáñez	Mariposa	10 Zumbel	56	3	F	Olascoaga	Oubliete	Blanco, costura y gorra azul	M. Gamboa
Av. Muñoz	Av. Muñoz	11 Anfora	54	3	F	Lechuguino	Alice II	Morado, mangas y g. blanca	S. Villanueva
D. Vial	A. Gatica	12 La Primera	54	3	F	Buñuelo	Tontita	Blanca, brazaletes negros	Alf. Silva
Aud. Huerta	Raer	13 Latria	54	3	F	Last Reason	La Nonita	Granate gorra blanca	V. Marinay
E. Emeres	Triunfo	14 Palisandra	54	3	F	Pirapó	Doncella	Am., brazal y g. turquesa	A. Gutiérrez

QUINTA CARRERA, A LAS 3.15 P. M.— Premio STOLIPIN.— 1,300 metros.— Para caballos que no hayan ganado más de $ 15,000.— Handicap. —Inscripción: $ 35.— Premio: $ 3,500 al 1.o

PREPARADOR	DUEÑO	NOMBRE	PESO	EDAD	SANGRE	PADRE	MADRE	TRAJE DEL JINETE	JINETE PROBABLE
E. Emeres	Los Andes	1 Adriático	58	3	F	Burgomaster	Fulana	Blanca faja brazal, y g. azul	E. Carrillo
P. Boncerio	Eto. Bouquet	2 Inés Berutti	57	3	F	Your Majesty	Anf	Azul y bl. en r., g. colorada	N. Ramírez
Rud. Díaz	Nos	3 Yerville	57	3	F	Osbech	Aldivia	Azul eléctrico	E. Rebolledo
Av. Muñoz	J. Valenzuela	4 Glace	56	5	3|4	Celso	Vaselina	Oro, cruz lacre gorra lacre	S. Villanueva
Alam. Castro	Juan Borda	5 Lea	56	5	F	Celso	Represalia	Color. cel. y v. en r., g. col.	Alf. Silva
J. Rodríguez	Ñipaco	6 Penthatlon	55	4	F	Pibe	Cachiltu	Morado, presillas y mang. oro	P. Rebolledo
R. Ramírez	Lo Ortúzar	7 Mula	54	5	F	Orcajo	Patrone	Plomo, lunares, m. y g. blanca	M. J. Silva
D. Vial	A. Gatica	8 Foch	53	3	F	Siberien	Brigitte	Blanco, brazaletes negros	L. Bravo
J. Cavieres	J. Cavieres	9 Regalada	53	3	F	Last Reason	Elza	Rosado, gorra azul	Arm. Nieto
E. Michaels	F. M. Metzner	10 Farolillo	52	3	F	Turín	Peccavi	Azulino, brazal y g. blanca	L. A. Zamora
S. Santibañez	J. L. Walker	11 Young Prince	52	3	F	Olascoaga	Perfecta	Amarillo, gorra negra	N. Ramírez
D. Sandoval	G. Campos	12 Richmond	51	4	F	Last Reason	Grosella	Blanco, faja y gorra lacres	M. Núñez
Juan Garay	Esfuerzo	13 Lírica	50	4	F	Matador	Leonora	Solferino cruz perla	V. Fernández
I. Yáñez	Ossyiris	14 Bandazo	49	2	F	Tullibardine	Bombon Glac	Colorado, cllo, y p. azules	C. Guerra
J. Pinto	E. Molina	15 Job	49	4	F	Last Reason	Olita	Blanca y bl. en r., g. colorada	J. Pinto
F. Peralta	A. Pinochet	16 Xama	48	5	F	Scorpio	Gonina	Negro y brazaleets amarillos	P. Olguín
R. Pastene	M. A. Benavente	17 Colivun	47	3	F	Cronwell	Virgilia	Azul turq., m. oro, g. blanca	S. Guajardo
Aud. Huerta	Aud. Huerta	18 Palinco	47	3	F	Rodillard	Marionette II	Cereza, cintura y g. negra	V. Marinay
E. Piérola	Tricolor	19 Verdot	47	4	F	Last Reason	Santonina	Azul m. blan. y lacre, g. lac.	Arm. Silva
P. Rojas	Mata Pena	20 Jacobino	45	4	31|32	Burlesco	Anunciadora	Amarillo, brazal y g. solferino.	P. Silva

SEXTA CARRERA, A LAS 4 P. M. —Premio SURESTADA.— 1,400 metros.— Para caballos que hayan ganado más de $ 15,000.— Handicap. — Inscripción: $ 35.— Premio: $ 3,500 al 1.o

PREPARADOR	DUEÑO	NOMBRE	PESO	EDAD	SANGRE	PADRE	MADRE	TRAJE DEL JINETE	JINETE PROBABLE
Art. Muñoz	At. Sotomayor	1 Sigma	60	4	F	El Tango	Atalaya	Cereza, m. neg., g. cereza y neg.	E. Cáceres
Art. Cavieres	J. Cavieres	2 Jaguar	8	5	F	Last Reason	Teresa	Rosado, gorra azul	A. Molina
J. Rodríguez	Art. Lyon P.	3 Albeytar	55	5	F	Pimental	Catterinette	Azul marino, lun. bl. g. azul	V. Jara
P. Polanco	Arauco	4 Boggle	53	5	7|8	Hasard	Dundrennan	Negro, m. azulino, g. negra	Alf. Silva
D. Rodríguez	A. León A.	5 Gentilhomme	51	5	F	Mustafá	Catamarca	Solf, c p., bot. y g. negra	R. Hernández
F. Guzmán	G. Bushell	6 Puelche	50	3	F	Olascoaga	Valsouria	Nar, y cel. en r. m. col., g. na.	Arm. Silva
J. J. Munita	Ascot	7 Landry	48	6	F	Celso	Zorika	Oro, manga y gorra negras	G. Martínez
E. Molina	R. López	8 Smart	47	5	F	L'Aiglon	Rosse	Morado, tornasol, ad. y co. o.	V. Marinay
D. Sandoval	G. Campos	9 Bilanz	46	6	F	Filipo	Villa María	Blanco, faja y gorra lacre	C. Guerra
D. Sandoval	Triunfo	10 Foruña	40	5	F	Pirapó	Doncella	Amarillo, braz. y g. turquesa	Tal vez no corre

SEPTIMA CARRERA, A LAS 4.30 P. M.— Premio SALPICON.— 1,300 metros.— Para caballos que no hayan ganado más de $ 15,000.— Handicap.— Inscripción: $ 35.— Premio: $ 3,500 al 1.o

PREPARADOR	DUEÑO	NOMBRE	PESO	EDAD	SANGRE	PADRE	MADRE	TRAJE DEL JINETE	JINETE PROBABLE
L. A. Figueroa	El Amigo	1 Cáucaso	60	8	F	Rosicler II	Riga	Rosado, alam., puño y g. azul	V. Jara
D. Vial	A. Gatica	2 Lenine	58	4	F	Siberien	Picaresca	Blanca brazaletes negros	A. Molina
C. A. Gómez	Karnatic	3 Torquemada	53	5	F	Lechuguino	Alice	Rubí, alamares y borla oro	A. Sánchez
F. Peralta	A. Martínez	4 Papirote	52	5	7|8	Pirapó	Soberbia	Turquesa y negro a cuadros	R. Olguín
Ig. Yáñez	Ig. Yáñez	5 Bric a Brac	51	5	F	Duckenfield	Admiration	Celeste y blanco listado	Arm. Nieto
E. Molina	El Desvío	6 Gorgonzola	51	5	F	Edward Low	Burla	Blanco, brazaletes celestes	V. Marinay
J. Cavieres	Río Oro	7 Koliman	51	4	F	Last Reason	Age d'Or	Azulino, gorra negra	R. Pereira
J. Rodríguez	Ñipaco	8 Porciúncula	51	4	F	Pibe	Prhyné	Morado, presillas y m. oro	P. 2.o Rebolledo
Art. Rodríguez	Ciro Klein	9 Karagua	51	5	F	Scorpio	Noguette	Negro y oro, puño y m. negros.	N. N.
O. Fuenzalida	Longchamps	10 Joselito	50	4	F	Saint Mead	Bluff	Bl. y lac. en r., m. y g. bl.	E. Rebolledo
D. Sandoval	Cataluña	11 Kenneth	50	4	F	Ben	Celosía	Oro y lac. ltd., m. o. y ng., a. c.	M. Núñez
V. Jofré	R. Harris	12 Masanielo	49	6	7|8	Poseur	F. de un día	Blanca cruz br. y borl. cereza	M. J. Silva
G. de la Cerda	L. Olivares	13 Diva	48	4	F	St. Andrew	Chilena	O. as. y lac. en circ., g. az. m.	R. Vidal
G. de la Cerda	L. Olivares	14 Danaide	42	5	F	St. Andrew	Román Light	Oro y lc., m. o., br. azu., g. az.	N. N.
P. Polanco	P. Polanco	15 Juglar	48	4	F	Melbourne	Black Berry	Azul. m. coloradas, g. blanca	Alf. Silva
C. A. Gómez	C. A. Gómez	16 Iverdun	47	4	F	Olascoaga	Pesegrina II	Verde, n. blancas, gorra vde.	N. N.
F. Peralta	R. Martínez	17 Garonne	46	5	F	Olascoaga	Scotch Lassie	Verde, brazal. y gorra rosada	P. Olguín
At. Rodríguez	F. Marín	18 Xilopié	46	5	F	Pimental	Epi d'or	Grosella, estrella crema	No corre
M. Reyes	Kalmuco	19 Stiky	44	4	F	Gonin	Goyful Lady	Verde y salmón list. g. verde	J. Alarcón
A. Huerta	A. Huerta	20 Grenoble	43	4	F	Comisario	Lula	Cereza, cint. f. y g. negras	P. Silva
J. Cuevas	J. Brignardello	21 Aristocrat	41	6	F	Sandridge	Licisca	Bronce, gorra caña	J. Guajardo
J. Donati	Botafogo	22 Piero	40	4	F	Ogro	Chilena	Chocolate, mang. y g. o. viejo	N. N.

OCTAVA CARRERA, A LAS 5 P. M.— Premio SIBERIEN.— 1,400 metros.— Para caballos que hayan ganado más de $ 15,000.— Handicap. —Inscripción: $ 35.— Premio: $ 3,500 al 1.o

PREPARADOR	DUEÑO	NOMBRE	PESO	EDAD	SANGRE	PADRE	MADRE	TRAJE DEL JINETE	JINETE PROBABLE
Art. Muñoz	República	1 Puff	60	5	F	Pibe	Phryne	Oro, cruzado negro, g. lacre	E. Cáceres
I. Espinosa	I. Espinosa	2 Danger	59	5	7|8	Hassard	Alada	Verde, brazaletes y g. lacre	E. Carrillo
J. J. Munita	I. Baltra	3 Honoria	58	4	F	Burlesco	Griselidis	Granate oscuro	S. Villanueva
O. Fuenzalida	U. Verdugo	4 Predilecta	55	6	15|16	Meltonian	Valdramina	Vde. est. ros., m. vde., g. ros. list.	E. Rebolledo
J. Cavieres	Gmo. Aguiar	5 Walter Scot	51	6	F	Olascoaga	Ladasette	Lila; m. y g. lila y neg. list.	C. Guerra
L. A. Figueroa	Pocochay	6 Kolipí	49	3	F	Last Reason	Cachucha	Rosa seca g. negra	U. Ibarra
F. Rojas	Gorila	7 Turista	49	5	F	El Tango	Estrella IV	Naranja, m. y gorra negras	P. Silva
H. Pérez	"Tally Ho"	8 Alavy	47	6	F	Alanés	Mentirosa	Blanca y lac. en rued., g. azul	N. Ramírez
C. Cornejo	Alf. Vargas	9 Telinga	45	6	F	Turín	Peccaví	Azul, costura y gorra blanca.	N. N.

PRONOSTICOS DE ALGUNOS DIARIOS Y REVISTAS PARA LA REUNION DE LA TARDE DE HOY EN EL CLUB HIPICO

DIARIOS Y REVISTAS	1.a carrera	2.a carrera	3.a carrera	4.a carrera	5.a carrera	6.a carrera	7.a carrera	8.a carrera
"La Nación"	Alnero	Jolly Fellow T. Ilusión	Lochaber Otumba Marly	Lince Kino Zomol	Lea Penthatlon Farolillo	Boggle Puelche Landry	Cáucaso Lenine Kenneth	Danger Predilecta Turista
"Los Tiempos"	Alnero	Jolly Fellow Todo Ilusión	Otumba Lochaber Zelanda	Lince Kino Zomol	Lea Penthatlon Farolillo	Puelche Boggle Albeytar	Cáucaso Lenine Joselito	Danger Predilecta Turista
"La Huasca"	Alnero	Jolly Fellow Todo Ilusión	Zelanda Lochaber Zaratoga	Kino Lince La Primera	Lea Penthatlon Yerville	Puelche Albeytar Boggle	Cáucaso Kenneth Lenine	Danger Turista Predilecta
"La Unión" de Valparaíso	Alnero	Jolly Fellow Todo Ilusión	Lochaber Otumba Marly	Lince Kino Zomol	Lea Penthatlon Glacé	Albeytar Boggle Puelche	Cáucaso Lenine Kenneth	Danger Honoria Predilecta
"Boletín Municipal"	Alnero	Jolly Fellow Todo Ilusión	Zaratoga Lochaber Otumba	Lince Kino Bretona II	Lea Farolillo Regalada	Puelche Boggle Jaguar	Cáucaso Kenneth Lenine	Predilecta Danger Honoria

MUEBLES

de todas clases a precios sumamente bajos y con GRANDES FACILIDADES DE PAGO, vende

Mueblería Artuo Prat

ARTURO PRAT 182

CONSULTE NUESTROS PRECIOS

TAQUIGRAFO

INGLES Y CASTELLANO

Se necesita con muy buenas recomendaciones.

DIRIGIRSE:

Casilla 198

CALVOS Y CANDIDATOS A CALVOS

NO PIERDAN LA OCASION DE PROBAR EL MARAVILLOSO

Específico "ZENDEJAS" mexicano

Unico específico conocido hasta la fecha que hace salir cabello, evita su caída, mata la caspa y cualquiera afección del cuero cabelludo. No hay discusión posible referente a los maravillosos resultados que está dando.

SE VENDE EN TODAS LAS BOTICAS Y DROGUERIAS DEL MUNDO

CLUB HIPICO DE SANTIAGO

En atención a lo dispuesto en los artículos 15 y 16 de los Estatutos de la Sociedad, cítase a los señores Accionistas a Junta General Ordinaria para el Lunes 21 del presente, a las cuatro y media de la tarde, en la Secretaría del Club, calle de San Antonio N.o 231.

Santiago, 10 de Julio de 1924.—Ricardo Lyon, Presidente.—Jorge Zamudio F., Se-

J —21

CLEOPATRA
$0.80
VIRGINIA
CIGARETTES

CYCOL
CYCOL
DENTIFRICO - ANTISEPTICO

A LOS EMPLEADOS PUBLICOS

de todo el país, la "Cooperativa Social" les ofrece crédito para adquirir mercaderías en el comercio sin recargo alguno y a los precios corrientes. Para detalles, ocurran al BANCO ANGLO, (4.o piso) OFICINA 11 — CASILLA 876

BIOGLANDINA

El mejor tónico para niños y convalecientes. Estimulante-aperitivo.

LABORATORIO PASTEUR

¿Está su sangre Cargada de Impurezas?

Humores, erupciones cutáneas, tumores, son síntomas malignos indicativos de sangre impura, que pide a gritos un depurativo eficaz que arranque esos elementos de corrupción, que consumen la vitalidad. Sin duda, habrá usted "ensayado" otros depurativos; pero el mal persiste o vuelve al poco tiempo.

Miles de personas han hallado en HIERRO NUXADO el verdadero depurativo y obtenido beneficios mucho mayores de los que esperaban. Sólo en Estados Unidos nada menos que cinco millones de frasquitos se venden anualmente. Tenga bien en cuenta que HIERRO NUXADO contiene hierro como el mismo hierro de la sangre humana y que, como saben todos los médicos, sin hierro su sangre no puede ser pura ni producir vitalidad y energía. A usted le toca comprobar las virtudes medicinales de este renombrado producto que recomendamos en plena confianza de que no causará desengaño. HIERRO NUXADO no es un "cúralo todo", y sólo se recomienda para los desarreglos de la sangre y los nervios, tales como sangre impura, reumatismo o debilidad nerviosa y falta de virilidad.

Dos semanas demostrarán lo bien que puede hacerle HIERRO NUXADO. Póngalo a la prueba. Todas las buenas Boticas lo venden.

SASTRERIA Casa Bercovich

14 - BANDERA - 14

TERNOS sobre medida, desde $ 200.00

ABRIGOS ingleses, Durrbery's desde. . . .$ 150.00

CHALECOS de lana; los mejores, desde. . 30.00

CAMISAS para caballeros, desde . . . . $ 13.50

SOMBREROS de paño, superior calidad, desde . . . . . . $ 20.00

Calcetines, cuellos, corbatas, suspensores, ligas, camisetas, calzoncillos, pañuelos, toallas, colleras, perfumes, etc., etc., todo al más bajo precio de plaza.

En calidad y precios de nuestros artículos, no admitimos competencia.

¡OJO! GRANDES FACILIDADES DE PAGO

14 - BANDERA - 14

AUTO CLAVE

grande, completo, para desinfectar camas, ropa, etc., se compra. Ofertas a

S. TORRES - CASILLA 2314

Ordenes urgentes de compra de propiedades

QUE TIENE LA OFICINA DE

LUIS SILVA CORTES Y CIA.

AGUSTINAS 1125

Tenemos orden exclusiva de invertir hasta 5.000,000 de pesos en grupos de casas de arriendo. Mínimun de 300 hasta 500 pesos.

TRES CASAS de habitación y renta, en barrios de residencia, que tengan deudas hipotecarias. Se paga hasta 250,000 pesos.

Tenemos un sinnúmero de pedidos de casas sin renta, para habitarlas los compradores, en barrios de tranvías, de un valor de 30 a 150,000 pesos.

Agustinas 1125

Luis Silva Cortés y Cía.

GRAN PAPELERIA HOREAU

— ESTADO 134 —:— TELEFONO 883 —

— Fundada 1830 —

Llegó un lindo y variado surtido de papeles pintados, lisos, dorados, cretonas y brocatos.

Gran existencia en papeles baratos, de $ 0.60, 1.00, 1.20 y 1.50 para arriba.

LLEGO GLACIER PARA VIDRIOS

TABLETAS BAYER DE
BAYER
Helmitol
HELMITOL
BAYER

Si nota Vd. trastornos de las vías urinarias como
Ardor y escozor,
Flujo,
Catarro de la vejiga,
Orina frecuente,
Orina turbia,
Pus,
Inflamación de la próstata,
Trastornos de la micción en la vejez, etc. etc.
use Vd. las Tabletas "Bayer" de Helmitol.
De agradable sabor y éxito seguro y sorprendente.

Todos los productos legítimos "BAYER" llevan un sello de garantía de color amarillo. Rechácense todos aquellos productos que no tengan este requisito.

$ 35. — Premio: $ 3,500 al primero.

II. — Premio TREFLE. — 1,500 metros. — Para caballos de tres años que no hayan ganado. — Peso: 56 kilos. — Inscripción: $ 40. — Premio: $ 1,000 al primero.

III. — Premio TITITA. — 1,300 metros. — Para caballos de tres años, ganadores de una carrera no clásica ni reglamentaria. — Peso: 54 kilos. — Inscripción: $ 35. — Premio: $ 3.500 al primero.

IV. — Premio TOLDERIA.—1,400 metros. — Para caballos que hayan ganado más de $ 10,000. — Handicap. — Inscripción: $ 35. — Premio: $ 3,500 al primero.

V. — Premio HARAS SAN JOSE DE POCOCHAY. — 2,300 metros. — Para todo caballo ganador, de cuatro años y más. — Handicap.—Inscripción: $ 45. — Premio: $ 4,500 al primero.

HIPODROMO CHILE

Domingo 27 de Julio

I.—Premio NORMA.—Para 3 años, no ganadores. — Peso: 56 kilos. — Descargo de un kilo, por carrera perdida en el Hipódromo Chile. — Inscripción: $ 25. — Premio: $ 2,500 al primero. — Distancia: 900 metros.

II. — Premio NINON. — Para cuatro años y más, no ganadores. — Peso de Reglamento. — Descargo de un kilo por carrera perdida en el Hipódromo Chile. — Inscripción: $ 15. — Premio: $ 1,500 al primero. — Distancia: 900 metros.

III. — Premio NEVADO. — Handicap, para ganadores. — Inscripción: $ 15. — Premio: $ 1,500 al primero. — Distancia: 1,200 metros.

IV. — Premio NIVALDO. — Omnium handicap. — Inscripción: $ 25. Premio: $ 2.500 al primero.—Distancia: 1,900 metros.

PRONOSTICOS DE LA PRENSA

CLUB HIPICO

		G.	P.
1.o	Los Tiempos	51	172
2.o	La Nación	43	172
3.o	Las Ultimas Noticias	42	180
4.o	La Unión	41	167
5.o	La Huasca	40	167
6.o	El Mercurio	36	176
7.o	El Pronóstico	36	173
8.o	El Diario Ilustrado	36	168
9.o	La Tarde	33	152
10.o	Zig-Zag	30	160
11.o	La Patria	30	152
12.o	Deutsche Zeitung	30	146
13.o	Boletín Municipal	29	116

HIPODROMO CHILE

		G.	P.
1.o	El Pronóstico	28	129
2.o	Zig-Zag	23	129
3.o	Los Tiempos	23	128
4.o	La Nación	23	129
5.o	El Diario Ilustrado	22	137
6.o	La Huasca	22	130
7.o	Deutsche Zeitung	19	120
8.o	La Tarde	19	107
9.o	Las Ultimas Noticias	18	128
10.o	La Unión	18	124
11.o	La Patria	18	104
12.o	El Mercurio	15	128
13.o	Boletín Municipal	14	96

LAS CARRERAS MATINALES DE HOY EN EL HIPODROMO CHILE

Como de costumbre, el programa a desarrollarse consta de siete pruebas que han reunido numerosas inscripciones, la mayoría de ellas bastante abiertas por esta causa y por la buena distribución de los pesos.

Inaugura el meet el Premio Mona sobre 1,200 metros, para 4 años y más no ganadores, prueba en que, de los 20 que han conservado su anotación, los que tienen títulos para ganar son contados, a saber: Pumarino, que, con su carrera del Domingo en el Club se presenta aquí como el papa del lote, pero tiene el inconveniente de haber conservado también su inscripción en la prueba de clausura que se le presenta bastante favorable, pues carga 11 kilos menos y la distancia le viene mejor; Apático, tercero de Jamaique y Fiolidina en la reunión del 6 del presente mes; Fiolidina, cuya última presentación fué la ya expuesta, y por último Cabro, segundo de Peloponeso en la reunión pasada después de haber corrido casi todo el tiempo a media cancha.

Total, estimando que Pumarino disputará la prueba de clausura por las razones expuestas anteriormente y además por ser mayor esa recompensa, vamos a buscar nuestro favorito por otro lado, siendo el Cabro, y dejando para los placées a Fiolidina con Apático.

En el premio Maipú sobre 900 metros estimamos que los que tienen más opción son: Costo, que ya en más de una ocasión se ha impuesto a pesos altos, y que en su última presentación, cargando 65 kilos, se impuso sobre un lote muy superior al actual; cierto que ahora carga siete kilos más pero a pesar de todo, creemos que su chance es de primer orden y lo hacemos nuestro favorito. Güira, tercera el Domingo de La Poderosa y Catacumba. Pasajes, por su victoria sobre Whip en la penúltima reunión. Sáfira, que a los kilos que va es muy peligrosa, y por último Brasilera que aunque no ha logrado ganar ha figurado en la tabla. Como decimos, nuestro favorito es Costo y le dejaremos los puestos siguientes a Brasilera y Pasajes.

Ellita, Cherry Apple, Taglioni y Whip son en nuestro concepto las principales de la tercera carrera Premio Montaña sobre igual distancia que la prueba anterior.

Cherry Apple y Taglioni se encontraron sobre esta misma distancia hace dos reuniones, y recibiendo el primero 2 kilos de su rival lo batió por 1/2 pescuezo ahora a pesos igual la elección es bastante difícil, siendo nuestro gusto el pupilo de R. Ramírez. El segundo puesto se lo dejaremos a Taglioni y el tercero a Ellita ya que parece haber recuperado su forma y que a lo mejor sale dando cuenta de nuestro favorito.

Ocupa el cuarto lugar en el programa el Premio Meva sobre 1,500 metros, prueba sumamente abierta y que ha reunido un lote bastante mediocre. Sin entrar en mayores consideraciones, vamos a indicar para ganador a Catacumba, ya que sus últimas performances son bastante honorables y carga un peso muy cómodo. Para el segundo puesto recomendamos a Grenoble, batida en la última reunión por Ellita a cabeza, y para el tercero a Georgette que viene mejorando paulatinamente.

Sumamente abiertos son los 900 metros del Premio Morfeo que ha reunido 12 inscritos, todos ellos especialistas para la distancia, y en que, dada la buena distribución de los pesos, dar con el ganador es un problema sumamente difícil.

Como estimamos sumamente buena la carrera producida en el Club por Pelendon el Domingo pasado, le vamos a confiar la defensa de nuestro pronóstico. Para escoltar al hijo de Burlesco señalaremos a Tronador y Coll, que al amparo de los kilos, pueden salir dando cuenta de nuestro favorito.

Solamente ocho animales han conservado su inscripción en la sexta carrera sobre 1,500 metros. Por su brillante victoria en la última reunión nos seduce Rimel para ocupar el puesto de honor. Sus enemigos más serios se los vemos en Long Long y Latorre, a los que dejamos para ocupar los siguientes lugares.

Clausura la reunión el Premio Mágico, también sobre 1,500 metros, prueba que se presenta sumamente indicada para Masanielo que en la penúltima reunión se impuso al galope ante un lote parecido y sobre la misma distancia que la actual. Sus enemigos más serios estimamos que son Pumarino, Tarnopol y Pasajero. Dejaremos para los placées a los dos primeros.

RESUMEN

1.a carrera: Cabro, Fiolidina y Apático.
2.a carrera: Costo, Brasilera y Pasajes.
3.a carrera: Cherry Apple, Taglioni y Ellita.
4.a carrera: Catacumba, Grenoble y Georgette.
5.a carrera: Pelendon, Tronador y Coll.
6.a carrera: Rimel, Long Long y Latorre.
7.a carrera: Masanielo, Pumarino y Tarnopol.

En la
TUBERCULOSIS
y toda clase de debilidad está indicada la
BIOCALCINA LECITINADA
LABORATORIO PASTEUR

SENOS
Desarrollados, [illegible], Fortificados
con las Pilules Orientales
el único producto que en dos meses asegura el desarrollo y la firmeza del pecho sin causar daño alguno a la salud. Aprobadas por las notabilidades médicas.
J. RATIÉ, Phcn,
45, rue de l'Echiquier, Paris
En Santiago:
Droguería Francesa, Delicias N.o 7
y todas buenas Casas

$ 200.00 AL CONTADO
ESTADO 213
SASTRERIA MANCHESTER
Ofrece al distinguido público ternos sobre medida, casimires importados desde Manchester (Inglaterra). Atenderá al distinguido público el competente cortador STAROSELSKY.
213 — ESTADO — 213
A. FERNER

HIPODROMO CHILE. — — Domingo 20 de Julio de 1924.

PRIMERA CARRERA, A LAS 8.45 A. M.—Premio MONA.—1,200 metros. —Para 3 años y más, no ganadores. — Peso de reglamento. — Descargo de 1 kilo por carrera perdida en el Hipódromo Chile.—Inscripción: $ 15. — Premio: $ 1,500 al 1.o

Preparador	Dueño	Número	Nombre	Peso	Edad	Sangre	Padre	Madre	Traje del jinete	Jinete probable
E. Cádiz	Royal Fox	1	Yum Yum	60	4	F	Olascoaga	Faye D.	Azul y oro por mitad	E. Canales
J. Rojas	A. del Pedregal	2	Bizcocho	60	5	63/64	Alanés	Marilea	Blanco y guinda por mitad	D. Muñoz
L. Pinochet	A. del Pedregal	3	Habilosa	57	4	F	Dors Pair	Pompadour	Blan. y guin., m. bl. ver. g. ver.	M. Gamboa
D. Yáñez	J. M. Errázuriz	4	Yumbel	59	4	F	Olascoaga	Sutileza	Azul, gorra negra	L. Bravo
D. Galaz	San Cayetano	5	S. Mine	59	3	F	Duty	Silver Glass	Azul alam. bl. g. azul y blanco	L. A. Soto
I. Yáñez	H. Andwanter	6	Pumarino	58	4	F	Delfa	Pibe	Gris perla, alam., br. y g. azul	C. Guerra
I. López	Condal	7	Alessandrina	58	4	A. A.	Sea Blaze	Ain	O. y lac. ltd. m. lac. br. o. g. o.	N. Oteiza
J. F. Salinas	Rosicler	8	Apático	58	5	31/32	Posseur	Antorcha	Amarillo, rosado, morado	L. Carrasco
J. Donati	J. Donati	9	Soga	58	4	1/2	Solalinde	Chilena	Rosada y negro en ruedas	M. Araya
J. B. Castro	O. A. Dais	10	Kolima	56	4	F	Last Reason	Oroya	Blanco, lunares caquí	P. Rebolledo
J. Cuevas	R. Armas	11	Manguleto	54	4	15/16	K. Cup	Manfrina	Rosado, mangas y gorra habano	N. N.
A. Muñoz	Lonquimay	12	Norka	53	4	31/32	Solalinde	Mostaza	Negro cruzado, verde	E. Cáceres
Guitiene	T. González	13	Aluma	53	4	F	Edecán	Maestra	Verde, lunares y gorra lacre	G. Valencia
E. Muñoz	A. León A.	14	Garth	53	4	F	Mustafá	Red	Solferino, cuello y puñ. negros	M. J. Silva
J. S. Navarro	C. Parra	15	Mogrosina	49	3	1/2	Alanés	Chilena	Verde, m. café braz. y g. verde	O. Godoy
F. Martín	L. A. Castro	16	Fiolidina	47	4	3/4	Londres	Fiolance	Negro, celeste, lacre	C. Santelices
A. Muñoz	Ecuador	17	Cabro	46	4	61/62	Lumaco	Quintina	Blanco y negro listado, g. bl.	P. Olguín
A. Muñoz	E. Saa	18	E. Cardonal	45	4	7/8	Bell Royal	Chilena	Verde nilo, gorra sobre	R. Allen
R. Cárdenas	Amsterdam	19	Jason	45	4	F	Melbourne	Bohéme	Naranja, lunares y g. negros	M. Zúñiga
J. F. Salinas	C. Silva	20	La Francais	44	7	F	Crescendo	Fragilité	Blanco	J. Osorio

SEGUNDA CARRERA, A LAS 9.15 A. M.—Premio MAIPU. — 900 metros. — Handicap. — Para ganadores. — Inscripción: $ 15.— Premio: $ 1,500 al 1.o

Preparador	Dueño	Número	Nombre	Peso	Edad	Sangre	Padre	Madre	Traje del jinete	Jinete probable
J. Rojas	A B C	1	Costo	62	7	F	Constand	Angina	Lacre, mang. y gorra negra	L. A. Zúñiga
C. Morris	La Luna	2	Güira	55	4	F	Comisario	Royal Red	Negro, bot. o., g. lac., bor. oro	P. Olguín
G. de la Cerda	Cruz Azul	2	Pasajes	54	5	27/32	Constant	Meva	Blanco, cruz azul	C. Santander
L. Aravena	O. Tagle M.	4	Peloponeso	53	4	F	Pibe	Chicana	Esmeralda, m. y g. granate	S. Quiroz
J. Madrid	La Loma	5	Jettatura	52	5	F	Last Reason	La Nonita	Lacre, faja y gorra azul	J. Madrid
C. Ruz	Diana	6	Marcola	52	5	F	Marcosol	Glenature	Azul, m. rosadas, gorra oro	E. Cáceres
M. Maldonado	Sta. Luisa	7	Popy	51	5	F	Pibe	Guinea	Lacre y oro list., gorra lacre	L. Guzmán
A. Benítez	L. Portales	8	Limávida	51	5	F	Lauderdale	G. du Chili	Chocolate, brazalete y g. oro	L. Bravo
J. S. Navarro	E. Araya	9	Nervo	49	4	3/4	Faneo	Balatún	Morado, gorra blanca	C. Santelices
A. Castro	Cataluña	10	Judex	48	4	15/16	Ben	Floripa	Oro y lac. ltd. n. o. y g. a. c.	C. Guerra
J. Garay	Esfuerzo	11	Safira	47	4	F	Matador	Quebrada	Lacre, puños y g. azules	A. Gutiérrez
C. A. Gómez	C. A. Gómez	12	Brasilera	45	5	7/8	Hassard	Sfax	Verde m. blancas, g. verde	A. Sánchez
S. Rojas	A. Euzeta	13	Shoking	44	4	F	Falaris	Salina	Lacre y blanco en r., g. blanca	R. Henríquez
R. A. Ramírez	Buen Ojo	14	Jamaique	43	4	F	Melbourne	Mme. Curie	Solf. br. negr., g. neg., bor. oro	J. Osorio

TERCERA CARRERA, A LAS 9.45 A. M. — Premio MONTAÑA. — 900 metros. — Handicap. — Para ganadores. — Inscripción: $ 15. — Premio: $ 1,500 al 1.o

Preparador	Dueño	Número	Nombre	Peso	Edad	Sangre	Padre	Madre	Traje del jinete	Jinete probable
R. Bustos	Aitz Gorri	1	Batt	58	3	F	G. Stoessel	Amnerig	Verde oscuro, m. y g. guinda	L. Bravo
R. Bustos	Olvido	2	Ellita	55	4	F	Last Reason	Coqueta IV	Frutilla, m. morada oscuro	C. Santander
R. Amaro	Ecuador	3	Doddy	54	4	3/4	Medallion	Garance	Blanco y negro list., g. blanca	R. Olguín
J. Donati	J. Donati	4	Huacha	54	5	15/16	Posseur	La Vague	Rosado y negro en ruedas	M. J. Silva
R. Ramírez	R. Ramírez	5	C. Apple	53	4	F	Londres	Ch. Blosson	Azul eléctrico en ruedas	A. Sánchez
A. Guitiene	E. Flereau	6	Taglioni	53	6	F	Turín	Pimienta	Lacre y oro en rued. g. oro	R. Ubilla
M. Reyes	R. Pizarro	7	Antena	52	5	F	Mago	Ardilla	Oro y verde listado, g. oro	P. Rebolledo
E. Michaels	J. Brignardello	8	Huerfanita	51	8	1/2	Buñuelo	Chilena	Bronce, g. caña	L. Zamora
V. Herrera	S. Guerra	9	Jarana	49	3	F	Burlesco	Kartoffel	Rosado, cuello, p. y g. negros	A. Gutiérrez
A. Rodríguez	F. Marín	10	Xilopié	48	5	F	Pimental	Epi d'or	Grosella, estrella crema	J. Guajardo
J. Pinto	J. Fuenzalida	11	Whip	48	6	F	Pimental	Vidalita	Verde, lista blanca	J. Pinto
D. Galaz	V. Ugarte	12	C. Borgia	47	4	F	Billy Boy	Merced	Oro, mangas lacres, g. negra	L. A. Soto
E. Delgado	J. Toledo	13	Márida	46	5	31/32	Stolypin	Namohuna	Morado, gorra verde nilo	C. Santelices
E. Orellana	D. Ramírez	14	Yo	45	6	7/8	Rob Roy III	Pirouette	Salmón, banda, m. y g. verde	J. Osorio
J. A. Castro	O. Boetinger	15	Bombé	44	6	F	Lumaco	Acuarela	Bl. y negro en ruedas, g lacre.	C. Guerra
A. Zúñiga	F. Neff	16	Estatira	43	4	F	S. Andrew	Eclatante	Negro, blanco y lacre listado	M. Zúñiga

CUARTA CARRERA, A LAS 10.15 A. M. — Premio MEVA. — 1,500 metros. — Omnium handicap. — Inscripción: $ 20. — Premio: 2,000 pesos al primero

Preparador	Dueño	Número	Nombre	Peso	Edad	Sangre	Padre	Madre	Traje del jinete	Jinete probable
J. Madrid	La Loma	1	Velada	60	7	F	Olascoaga	Gonina	Colorado, faja blanca, g .azul	J. Madrid
R. Bustos	Olvido	2	Hidalga	58	6	F	Brasil II	Calcutta	Frutilla, g. morado oscuro	L. Bravo
A. Luna	R. Oportot	3	Jorquera	52	5	F	Crescendo	Fragilité	Verde y salm. en r., g. salmón	L. Guzmán
R. Ramírez	R. Ramírez	4	Pillullo	51	6	F	Pibe	Fatinitza	Azul eléctrico, gorra negra	A. Sánchez
A. Rodríguez C.	F. Marín	5	Xilopie	50	5	F	Pimental	Epi d'Or	Grosella, estrella crema	N. N.
A. Zúñiga	F. Romero	6	Vuela Poco	50	5	F	Melbourne	Bohéme	Guinda, blanco, esmeralda	M. Zúñiga
A. Huerta	A. Huerta	7	Grenoble	49	4	F	Comisario II	Lula	Cereza, cost., faja y g. negra	J. Guajardo
E. Muñoz	I. Band	8	Boca Negra	49	5	F	Dutty	Sorbonne	Azul, braz. y g. morados	J. Osorio
G. de la Cerda	L. Olivares	9	Danaide	49	5	F	St. Andrew	Román Light	Oro, azul y lacre en círculos	C. Santander
A. Guitienne	H. Flereau	10	Maravedí	48	4	F	Mago	Orbent	Lacre y oro en r., g. oro	G. Valencia
J. Donati	Botafogo	11	Fiero	47	5	1/2	Ogro	chilena	Chocolate, m. , g. oro viejo	N. Ramírez
P. Rojas	Mata Penas	12	Georgette	46	5	F	Burlesco	Only	Am. m. am. br. solf. g. solf.	P. Silva
C. Cornejo	A. Vargas	13	Catacumba	45	5	7/8	El Pícaro	Quo Vadis?	Azul osc. m. y gorra oro	O. Contreras
P. Rojas	J. L. Prain	14	Cheltonia	45	4	F	Crescendo	Valda	Naranja, turquesa, naranja	P. Rebolledo
M. Cubillos	A. Escaff	15	Cerdal	44	4	F	Capeador	Chitita II	Oro viejo, m. concho de vino	N. N.
R. Bustos	San Marcial	16	Xenops	44	5	F	Olascoaga	Aldivia	Rosada, m. blanca g. rosada	J. Pinto
R. Cárdenas	Amsterdam	17	Nancy	43	4	F	Burgomaster	Hada	Naranja, lunares y g. negra	C. Guerra
D. López	M. Pérez L.	18	Rubicón	42	6	F	Marte II	Bárbara	Verde y oro en r., g. oro	R. Henríquez
M. Pérez	Rex	19	Sofocón	40	4	F	Altanero	Alba III	Roja, g. negra.	C. Santelices

QUINTA CARRERA, A LAS 10.45 A. M. — Premio MORFEO. — 900 metros. — Handicap. — Para ganadores. — Inscripción: $ 15. — Premio: $ 1,500 al 1.o

Preparador	Dueño	Número	Nombre	Peso	Edad	Sangre	Padre	Madre	Traje del jinete	Jinete probable
R. Bustos	Pelendón	1	Pelendón	58	5	F	Burlesco	Only	Am. m. am. y lac. list., g. lacre	C. Santander
G. Avila	E. Vargas	2	La Nuez	55	6	15/16	Gonin	Nutmeg	Negro, cruz, braz. y g. verde	E. Rebolledo
R. Cárdenas	Pitico	3	Besarabia	53	4	F	Burgomaster	Cortejada	Tango y café listado, g. café	S. Villanueva
D. Yáñez	F. Looff	4	Facuo	51	5	3/4	Faneo	Cuyanita	Escocés	L. Bravo
J. Pinto	Gerona	5	Fatalist	50	6	7/8	Hasard	Fateful	Azul, rejilla y gorra oro	J. Pinto
J. Rojas	A. B. C.	6	Costino	48	6	3/4	Constant	Angina	Colorado, mangas y g. negras	M. Zúñiga
J. Garay	Esfuerzo	7	Lírica	48	4	F	Matador	Leonora	Lacre, gorra azul	J. Osorio
J. Rojas	B. Moreno	8	Corita	47	4	1/2	Constant	chilena	Verde nilo	R. Olguín
M. Pastene	M. Benavente	9	Vilú	46	6	3/4	Alanés	Prosperina	Azul turquesa, m. y g. blancas	M. Núñez
L. Pinochet	A. del Pedregal	10	Pepa de Oro	45	6	7/8	Rodilard	Martha	Blanco y guinda por m., g. ver.	C. Santelices
C. A. Gómez	C. A. Gómez	11	Tronador	44	4	1/2	Londres	chilena	Verde, m. blancas, g. verde	A. Sánchez
V. Jofré	R. Harris	12	Coll	44	4	A. A.	Alanés	Rumelia	Blanco, cruz y an. cer., g. blan.	C. Guerra

SEXTA CARRERA, A LAS 11.15 A. M. — Premio MURO. — 1,500 metros. — Omnium handicap. — Inscripción: $ 20 .— Premio: 2,000 pesos al primero

Preparador	Dueño	Número	Nombre	Peso	Edad	Sangre	Padre	Madre	Traje del jinete	Jinete probable
F. Peralta	Los Angeles	1	Matango	58	6	F	El Tango	Marionette II	Mor. list. v., m. v. br. mor. g. v.	P. Olguín
Art. Muñoz	A. Buzeta	2	Matorral	55	4	F	Altanero II	Valenciana	Blanco y lacre en r., g. blanca	E. Cáceres
H. Pérez	Tally Ho	3	Long Long	54	5	F	El Tango	Mecánica	Blanco y lacre en r., g. azul	N. Ramírez
J. Garay	Esfuerzo	4	Rimel	53	4	F	Matador	P. Devota	Lacre, puños y g. azules	C. Santander
A. J. Vial	El Bosque	5	Latorre	51	4	F	Rolando II	Galejade	Negro, faja y g. verdes	E. Rebolledo
O. A. Gómez	Karnatic	6	Torquemada	49	4	F	Lechuguino	Alice II	Rubí, alam. y borla oro	A. Sánchez
V. Herrera	S. Guerra	7	Guernsey	49	4	F	Mustafá	Chela II	Rosado, c., p. y g. negros	A. Gutiérrez
D. Sandoval	Triunfo	8	Poruña	48	5	F	Pirapó	Doncella	Amarillo, braz. y g. turquesa	M. Núñez

SEPTIMA CARRERA, A LAS 11.45 A. M. — Premio MAGICO. — 1,500 metros. — Omnium handicap. — InscripciNn: $ 20. — Premio: $ 2,000 al 1.o

Preparador	Dueño	Número	Nombre	Peso	Edad	Sangre	Padre	Madre	Traje del jinete	Jinete probable
M. Collao	El Bosque	1	Poincaré	62	7	F	Rolando II	Galejade	Negro, faja v., g. verde	N. Oteiza
R. Bustos	Pelendón	2	Atento	62	7	F	Riesco	Intención	Am., m. am. list. lacre, g. lacre	E. Canales
R. Cárdenas	Amsterdam	3	Tangola	58	6	F	El Tango	Kasala	Naranja, lun. negros, g. negra	S. Villanueva
P. Polanco	P. Polanco	4	Alta Ley	54	6	F	Altanero II	Marsa	Azul, colorado y blanco	Alf. Silva
V. Jofré	R. Harris	5	Masanielo	51	6	7/8	Posseur	F. de un Día	Blanco, cruz y anillos cereza	M. J. Silva
G. Avila	A. Contreras	6	Tarnopol	50	5	7/8	Turín	Euskara	Morado, braz. y g. rosados	O. Contreras
D. Sandoval	P. Santórsola	7	Farrutín	50	6	F	Faneo	Dantasia	Granate y naranja por mitad	M. Núñez
Juan Pinto	E. Molina	8	Job	49	5	F	Last Reason	Olita	Azulino, c., p. y g. per	J. Pinto
Art. Muñoz	L. A. González	9	Juicioso	49	4	31/32	Brasil II	Cybelle	Oro y negro en r., g. negra	E. Cáceres
Art. Rodríguez	F. Marín	10	Wintergreen	47	6	F	Olascoaga	Noguette	Grosella, estrella crema	J. Guajardo
J. S. Navarro	E. Araya	11	Antilla	47	6	3/4	Rolando II	Holanda	Morado, cravetas blancas	J. Osorio
I. Yáñez	H. Anwandter	12	Pumarino	47	4	F	Pibe	Delfa	Gris perla, alam., br. y g. azules	C. Guerra
A. Guitienne	E. Flereau	13	Pasajero	46	6	1/2	Meltonian	chilena	Lacre y oro en r., g. oro	C. Santander
P. J. Medina	G. Valenzuela	14	Parlera	45	4	F	Pirapó	Doncella	Oro, lunares y gorra azules	L. A. Soto
A. Allen	Condal	15	Gral. Gouch.	44	5	F	Mustafá	Kost	Oro y lacre list., m. lac. br. oro	R. Allen
C. A. Gómez	C. A. Gómez	16	Iverdun	43	4	F	Olascoaga	Instant	Rosado, amarillo y negro	A. Sánchez
L. Navarro	San Marcial	17	Farnesio	40	6	F	Fio	Peregrina	Rosado, blanco, rosado	C. Santelices

PRONOSTICOS DE ALGUNOS DIARIOS Y REVISTAS PARA LA REUNION DE LA MAÑANA DE HOY EN EL HIPODROMO CHILE

DIARIOS Y REVISTAS	1.a Carrera	2.a Carrera	3.a Carrera	4.a Carrera	5.a Carrera	6.a carrera	7.a Carrera
"La Nación"	Cabro Fiolidina Apático	Costo Brasilera Pasajes	Cherry Apple Taglioni Ellita	Catacumba Grenoble Georgette	Tronador Pelendón Coll	Rimel Long Long Latorre	Masanielo Pumarino Tarnopol
"Los Tiempos"	Fiolidina Cabro Kolima	Jettatura Pasajes Güira	Antena Cherry Apple Huerfanita	Grenoble Catacumba Sofocón	Facuo Besarabia Vilú	Matango Matorral Rimel	Pumarino Juicioso Masanielo
"La Huasca"	Cabro Fiolidina Apático	Costo Pasajes Güira	Ellita Cherry Apple Whip	Grenoble Catacumba Fiero	Pepa de Oro Tronador Facuo	Latorre Long Long Rimel	Masanielo Pumarino Pasajero
"La Unión" de Valparaíso	Fiolidina Apático Cabro	Pasajes Güira Sáfira	Antena Taglioni Cherry Apple	Georgette Grenoble Catacumba	Pelendón Facuo Pepa de Oro	Latorre Matorral Rimel	Tarnopol Masanielo Antilla
"Boletín Municipal"	Pumarino Cabro Jason	Pasajes Brasilera Sáfira	Cherry Apple Estatira Huacha	Catacumba Grenoble Boca Negra	Pelendón Facuo Tronador	Rimel Long Long Latorre	Masanielo Wintergreen Tarnopol

SALONES DE PEINADOS
DE LA
CASA "MAYO"
ESPECIALIDADES:
ONDULACION MARCEL,
MELENAS, MASAJES, MANICURE
APLICACIONES DE TINTURAS
PORTAL FERNANDEZ CONCHA 962
CASILLA 3373 (AL LADO DEL PLAZA HOTEL). TELEFONO 820.
NOTA.—La Casa Mayo atiende los Domingos hasta las 12.

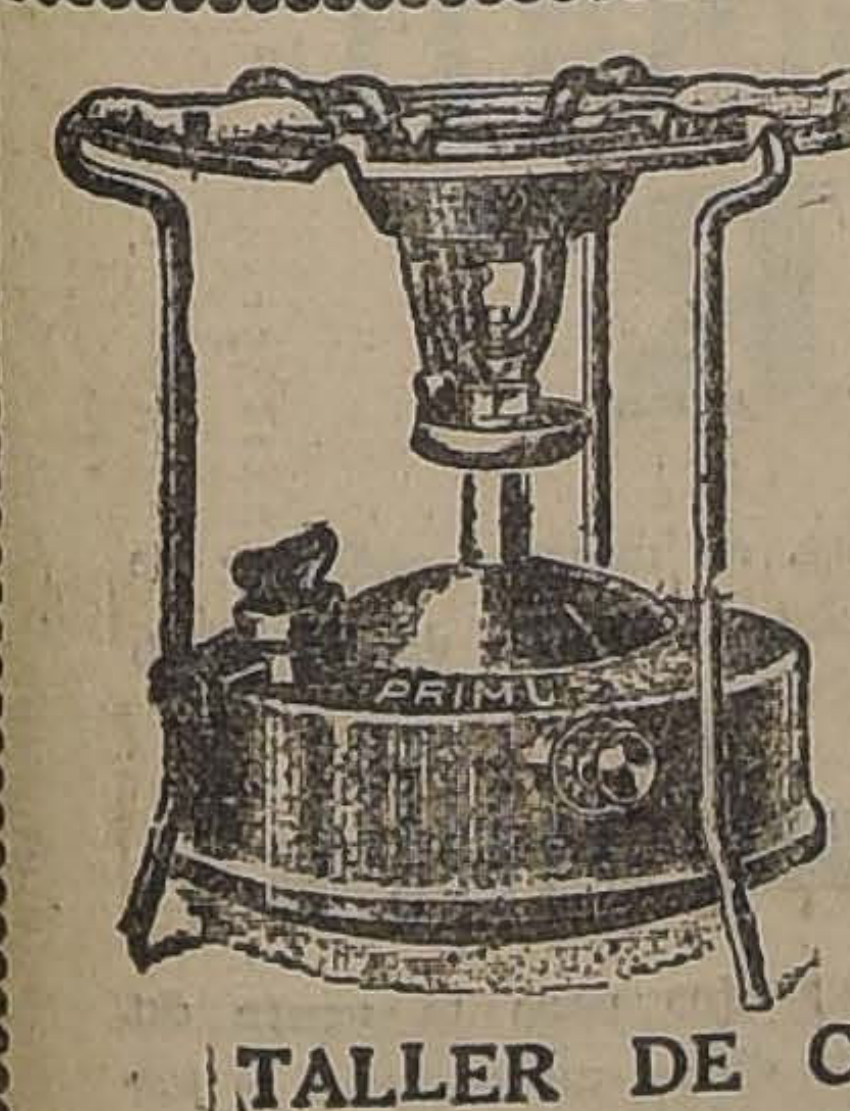
PRIMUS
Anafes, Sopletes,
Calentadores
TALLER DE COMPOSTURAS
HAARMAN, RINGBORG & Co.
CALLE ESTADO 32

Desde $ 60
RECIBE HECHURAS DE
TRAJES SASTRE DE
SEÑORAS Y CABALLEROS
ECHAURREN N.o 10

"PIDA VINO BENITEZ"

¡BALANCE! Ultima Semana de Nuestra GRAN LIQUIDACION

SATIN rica clase...	$ 2.00
SATIN SUPERIOR...	2.50
SATIN extra...	8.00
FRANELAS pintadas. Valían $ 3, a...	2.40
FRANELAS pintadas. Valían $ 4.50, a...	2.90
MOLETON un color. Valían $ 3.50, a...	2.50
MOLETON grueso, un color. Valían $ 4.75 a...	2.95
MOLETON Pirineo. Valía $ 6.90, a...	4.50
MOLETON fantasía. Valía $ 8.50, a...	6.25
DELANTALES vichy japoneses, de 10.50 a...	7.75
DELANTALES blancos con mangas, de $ 12.50 a...	9.50
DELANTALES brin crudo japoneses, de $ 11.75 a...	8.75
DELANTALES blancos, con mangas, de $ 14.50 a...	11.90
ASTRAKAN Pilotina, de $ 47.50 a...	37.75
ASTRAKAN rizo grande, de $ 75.00 a...	49.50
FELPA labrada, de $ 52. 75 a...	39.75
FELPA labrada gruesa, de $ 74.50 a...	57.25
FELPA lisa fina, de $ 85.00 a...	61.75
GAMUZA francesa, borlón ancho, de $ 32.25 a...	25.50
GAMUZA francesa Jacquard, de $ 37.75 a...	31.75
GAMUZA francesa lisa, de $ 35.50 a...	27.90
GAMUZA francesa lisa, de $ 26.75 a...	18.50
TERCIOPELO inglés doble ancho, de 37.50 a...	26.75
TERCIOPELO Chiffon pura seda, de $ 60 a	48.50
TERCIOPELO en colores, doble ancho de $ 32.00 a...	18.50
TERCIOPELO de seda para sombreros, de $ 23.50 a...	$ 8.50
SABANAS muy buenas y grandes...	9.50
SABANAS en cruda, superior...	9.90
SABANAS en cruda, extra...	12.50
SABANAS blancas, rica clase...	11.50
SABANAS blancas, 2 plazas...	17.50
SABANAS crudas, 2 plazas, lo mejor...	18.75
SABANAS medio hilo, 2 plazas...	23.50
FUNDAS rica clase...	2.00
FUNDAS superiores...	2.40
FUNDAS superiores, grandes...	3.90
FRAZADAS grandes y gruesas, de 18.50 a...	12.75
FRAZADAS españolas, de $ 26.75 a...	19.25
FRAZADAS españolas, pura lana, de 47.50 a...	36.50

CONSULTEN ESTA LIUIDACION ANTES DE HACER SUS COMPRAS
CASA ANICETO GARCIA
DELICIAS 1799, ESQUINA ALMIRANTE BARROSO

FOOTBALL

LA REUNION DE BENEFICIO DE HOY EN LA CANCHA DEL BARCELONA

ENGLISH v. BARCELONA. — UNION CHILENA v. SELECCIONADO DE LA LIGA METROPOLITANA. — MAGALLANES v. AUDAX ITALIANO.

El campo deportivo que posee el Barcelona F. C., ex-cancha Independencia número 1, será en la tarde de hoy, escenario de una interesante tarde deportiva, en la que se desarrollarán tres importantes encuentros de football.

Dicha reunión la ha confeccionado la Liga Metropolitana, a fin de reunir fondos para ir en socorro de la familia del joven deportista, don Isaías 2.o Hormazábal, que falleció, no hace mucho trágicamente, practicando el deporte favorito y popular por excelencia.

El programa es novedoso. Se han reunido en él a representantes de cuatro nacionalidades: catalanes, ingleses, italianos y chilenos, los que disputarán en esta magnífica oportunidad, en competencias por valiosos y artísticos trofeos. Actuarán en estos lances los mejores elementos que actualmente posee la Liga Metropolitana, pues jugará en partida intermedia un seleccionado contra el poderoso conjunto Unión Chilena.

PRIMER PRELIMINAR

A cargo de los primeros equipos English-Barcelona, meritorios cuadros de la serie liviana de la Liga. Actuarán disputándose un valioso trofeo donado por el directorio de la Metropolitana. Contando con equivalencia de fuerzas será difícil predecir a cual de ellas corresponderá los honores del triunfo. Arbitrará el señor Fco. Jimenez.

PARTIDA INTERMEDIA

Seleccionado de la Liga contra Unión Chilena.—Si se quiere de mayor interés que el preliminar anterior, pues actuarán en este lance jugadores seleccionados, talvez los más destacados de entre los diferentes clubs que forman la serie de honor: Del Solar, Aravena, Carrasco, Hamablet, Vicuña, etc., enfrentarán con un serio rival: el **Unión Chilena**, que se encuentra como en sus grandes tiempos. Tomarán, al llamado del árbitro señor Oscar García, la siguiente colocación:

Seleccionado

Ramírez
Hamablet Del Solar
Aravena Baeza Díaz
Vicuña J. Carrasco O. Molina
Abarzúa y Veas
O
González y Vega
Hernández A. Rojas Jaque
Rodríguez Valenzuela Salfate
Flores Arriagada
Unión Chilena

Por la composición de los equipos se supone de antemano una partida reñida y de notorio interés.

ENCUENTRO DE FONDO

Magallanes-Audax Italiano.— Por primera vez en su vida deportiva se enfrentarán estos espléndidos cuadros.

En uno y otro bando hay jugadores de méritos y de señalada actuación dentro y fuera del país. Los hermanos Yacoponni, Anglada, Frutero, Corte, por el Audax, y Ernst, Witcke, Teuche, Arellano, Acuña y Contreras en el Magallanes son garantía segura de una gran jornada. Aparte de esto, el esmero y disciplina de ambas colectividades y su constante entrenamiento darán a la brega los caracteres de grandes intercities. Los cuadros adoptarán la colocación como sigue:

Magallanes

Nicolás A.
Ernst Witck (cap.)
Arellano Teuche Quiñones
Contreras C. Acuña D. Arellan
Ortega y R. Arroyo
O
Manni Machiavello
Scala Lavín Yacoponni
Frutero Anglada Corte (cap.)
Anglada Frutero
Yacoponni
Audax Italiano

SUSPENSION DE PARTIDAS

En el deseo de dar a la fiesta todo el brillo que su finalidad requiere, se han suspendido todos los encuentros oficiales de la tarde en todas las canchas de la Liga Metropolitana.

Locomoción.—Habrá servicio especial de tranvías Palma y servicio extraordinario de auto-buses.

La cancha.—Será espléndidamente arreglada, a fin de proporcionar al numeroso público toda clase de comodidades. Se gestiona la asistencia a los jugadores seleccionados a la hora arriba indicada. Se adoptarán medidas disciplinarias a aquellos jugadores que no asistan.

El señor Barros estará a cargo del equipo.

Magallanes.—Cita a todos sus asociados para hoy, a las 2 P. M., en Independencia 1499, para de aquí dirigirse a la cancha.

UN LLAMADO AL PUBLICO

Estimamos casi inoficioso recalcar las nobles como plausibles finalidades que persiguen los organizadores de la festividad que nos ocupa, esto es, ir en ayuda de una familia que tenía como único sostén el caballeroso y entusiasta deportista que en vida fué Isaías 2.o Hormazábal.

Los organizadores nos encargan invitar muy especialmente a los miembros de la prensa, como a las señoritas, las que darán una bella nota al acto.

SANTIAGO v. JORGE V.— Este lance se efectuará hoy, a las 3.15 P. M., en la cancha del Santiago F. C., Independencia N.o 1257.

Como preliminar actuarán los segundos equipos.

POR LAS COMPETENCIAS DEL TROFEO BARROS BORGOÑO

EN EL PARTIDO DE AYER VENCE EL CAJAS UNIDAS AL BANCO DE CHILE POR TRES TANTOS CONTRA DOS

En el espléndido Estadio de "El Llano" se verificó ayer en la tarde, uno de los lances más importantes de la competencia del trofeo "Luis Barros Borgoño" entre dos de los mejores equipos, Banco de Chile y Cajas Unidas.

Una numerosa concurrencia de familias se dió cita para estimular con sus aplausos a los contendores.

A las 4 P. M., el árbitro señor Luis Roatti en reemplazo del titular, llamó a los cuadros, los que se colocaron en la siguiente forma:

Banco de Chile:

C. Moraga
J. Sorucco (cap) H. Páes
R. Letrecter, A. Labbé, H. Gatica
O. Labbé, S. Sorondo, L. Mondaca
C. Herrera J. Verdugo
O
Saavedra R. Campos
Larraín, Astorquiza, Urrejola
U. Aguirre, J. Quiñones, D. Infante
U. Anglada, A. Mackenna (cap).
M. Illanes
Cajas Unidas:

Inició la contienda la línea del Banco, los que de inmediato invadieron el área de los blancos (Cajas) debiendo Anglada rechazar el primer empuje de los listados.

A los treinta minutos de juego, los ágiles blancos llevaron un ataque que remató Astorquiza con tiro violento, encontrando la red de Moraga.

Pocos minutos después, el mismo jugador traspasó la valla defendida por Moraga con un tiro largo.

A pesar de esta desventaja, los jugadores del Banco trabajaron con grandes bríos sin que tuviera resultados, ya que la defensa de Mackenna fué espléndida, no permitiendo que se amagara su valla.

El primer período terminó con dos goals a favor del Cajas Unidas.

En el segundo tiempo, los delanteros blancos iniciaron la contienda con grandes bríos viendo coronados sus esfuerzos a los dos minutos mediante un buen avance que Larraín finiquitó venciendo a Moraga por tercera vez.

A raíz de este tanto, los listados se reorganizaron llevando un violento ataque que dió por resultado un goal cobrado por Labbé.

Como si este tanto les diera mayores bríos, casi en seguida pusieron en aprietos a la defensa blanca.

Herrera hizo una corrida por su ala, que terminó con un tiro largo que recibió Labbé de boleo, venciendo nuevamente a Illanes.

Este resultado, puso un tinte de gran actividad a la contienda, viéndose bonitas jugadas que entusiasmaron a la concurrencia.

A pesar de todo llegó el término del lance con el triunfo del Cajas Unidas por tres tantos contra dos.

Con este resultado, el Cajas Unidas marcha a la cabeza de la competencia.

EN LA CANCHA INDEPENDENCIA N.° 2

EL ENCUENTRO DE DESEMPATE DE LA PRIMERA DIVISION ENTRE EL PEÑAROL Y EL U. DE CALDEREROS

En la tarde de hoy pondrá término la Liga Nacional, a las partidas oficiales de su primera serie, con el encuentro de desempate entre el Unión Caldereros y Peñarol.

Ha desplegado, pues, la Nacional una actividad digna de aplausos en la presente temporada, aventajando a todas las instituciones congéneres y dando así un ejemplo de su sólida organización. No podrá, pues, desconocerse esto, mucho más cuando la Nacional, no tan sólo ha jugado sus partidas oficiales, sino que ha actuado en dos oportunidades en contra del seleccionado de la Liga Obrera, jugando, además, un campeonato libre, y finalmente un Campeonato de Semana Santa, constituyendo de esta manera un verdadero record.

No obstante, el directorio insinuó a sus afiliados una segunda rueda, la que fué aceptada. Dentro de poco tendremos oportunidad de presenciar los interesantes lances a que ha dado lugar la competencia especialmente la primera serie.

Demás esté que hagamos comentarios al margen del partido que anunciamos, pues solamente nos basta decir que ambos llegan a la definición dispuestos a vender cara su derrota.

La potencia de ambos conjuntos se ha evidenciado en los encuentros que ambos elencos han sostenido con sus rivales, el Salto y Camilo Henriquez, a quienes han vencido y empatado después de una laboriosa contienda.

A no dudar por los antecedentes de los contendores de esta tarde, la cancha Independencia se verá bastante concurrida.

El preliminar estará a cargo de los clubs Marticorena y Orompello. El valor de la entrada ha sido fijado en sesenta centavos.

LA GOTA Y EL REUMATISMO GOTOSO

tienen su origen en el exceso de ACIDO URICO que se acumula en el organismo. Para eliminar esta toxina tome Ud. tabletas de

ATOFAN
"SCHERING"

Es el medicamento clásico e infalible que recetan los principales especialistas contra tan molestas enfermedades. Calma en seguida los dolores

TOMESE DISUELTO EN AGUA

Pida siempre tabletas ATOFAN en tubos originales "Schering", que contienen 20 comprimidos de 1/2 gramo.

LOS ENCUENTROS OFICIALES DE HOY

ASOCIACION DE FOOT-BALL DE SANTIAGO

PARTIDAS	CANCHAS	HORAS	ARBITROS	DIRECTORES
COPA REPUBLICA				
Benj. Dávila I v. 5 de Abril I	E. Policial 1	3.15 P. M.	Troncoso	Jorge Díaz
COPA CHILE-URUGUAY				
Internado I v. Badminton I	Badminton	3.15 P. M.	E. Guzmán	H. Cádiz
Borgoño I v. Defens. de Chile I	E. Policial 2	3.15 P. M.	J. Martínez	Julio Mora
COPA CHILE-ARGENTINA				
U. Deportiva Española B v. Everton	Santa Laura	1.45 P. M.	E. Huidobro	Fortunatti
Wanderer I v. Independencia Juv.	E. Policial 1	1.45 P. M.	E. Macdonald	Jorge Díaz
COPA ARAUCO				
Borgoño II v. Defens. de Chile II	E. Policial 2	10.30 A. M.	V. Montalva	Barahona
Internado II v. Carioca II	Badminton	1.45 P. M.	Romero	H. Cádiz
COPA LUIS A. POBLETE				
Wanderer II v. Indep. Juvenil II	E. Policial 1	10.30 A. M.	Suazo	M. Marzán
COPA MIGUEL BLANCO-CHILE				
Wanderer III v. Indep. Juvenil III	E. Policial 1	9.15 A. M.	José R. Soto	M. Marzán
Internado III v. Carioca III	Badminton	10.30 A. M.	Nicolás Pérez	O. Calderón
COPA ECUADOR				
Internado IV v. Carioca IV	Badminton	9.15 A. M.	J. B. Macdonald	O. Calderón

LIGA NACIONAL DE FOOT-BALL

PRIMERA DIVISION				
U. de Caldereros v. Peñarol	Independencia	3.30 P. M.	M. Moreno	D. Muñoz
El Salto I v. Juan N. Frías	Independencia	1.45 P. M.	José M. Gómez	V. Cárdenas
DIVISION INTERMEDIA				
Raab Recoleta v. Almir. Simpson	Yungay	3.30 P. M.	N. Coloma	F. Luque
RESERVA INTERMEDIA				
Marticorena v. Orompello	Independencia	2 P. M.	S. Tirado	C. Fanta
CUARTA DIVISION				
Peñarol II v. El Salto II	Independencia	10.30 A. M.	F. Viveros	O. Rojas
QUINTA DIVISION				
A. Simpson II v. U. San Eugenio II	Yungay	2.15 P. M.	Juan Oyarzún	F. Luque
SEPTIMA DIVISION				
Peñarol III v. El Salto III	Independencia	9.15 A. M.	Juan Jiménez	O. Rojas
Viajante III v. Yungay III	Yungay	10.30 A. M.	C. Tagle	Pedro Suitt
OCTAVA DIVISION				
A. Simpson IV v. U. C. Henríquez IV	Yungay	9.15 A. M.	C. Tagle	Pedro Suitt

LIGA METROPOLITANA DE DEPORTES

SEGUNDA DIVISION				
Copa Acosta, A				
Gath y Chaves v. Green Cross	Gath y Chaves	10.30 A. M.	Oscar García	Marco A. Ve
Sant. National v. Magallanes	Magallanes	10.30 A. M.	Tobías Guzmán	R. Aguirre
Copa Acosta, B				
U. Chilena v. E. Metalúrgico	Maestranza	10.45 A. M.	Luis Roatti	Gacitúa
Copa Acosta, C				
Unión v. Lenin	Campos Sports 2	10.30 A. M.	F. Viveros	Quintana
TERCERA DIVISION				
Copa Betteley, A				
Magallanes v. Wellington	Magallanes	9.30 A. M.	Roberto Aguirre	Vergara
Copa Betteley, B				
1.o de Mayo v. Cervecerías Unidas	Campos Sports 3	10.30 A. M.	Armando Godoy	Perea
CUARTA DIVISION				
Copa Chaparro, A				
Bogotá v. San. Rangers	Campos Sports 1	10.30 A. M.	E. Sepúlveda	Perea
Lenin v. U. Santa Elvira	Campos Sports 2	9.30 A. M.	O. Gallardo	Quintana
Trovador Chileno v. Tocornal	Campos Sports 3	9.30 A. M.	M. Schmidt	Perea
Copa Chaparro, B				
Britania v. Mac-Kay	Maestranza	9.30 A. M.	Pedro Ortega	Gacitúa
Morning Star v. Zenteno	Campos Sports 1	9.30 A. M.	L. Benoni	Perea

LIGA DE FOOT-BALL DE SANTIAGO

PRIMERA DIVISION				
Copa Carlos Rochette				
Star Valparaíso v. Galvarino	V. Mackenna	2 P. M.	Juan Figueroa	Juan Allag
SEGUNDA DIVISION				
Santa Elena II v. Germinar II	Germinar	10.30 A. M.	Alfredo Vargas	A. Vera
Carlos Walker II v. Universal II	Germinar	2 P. M.	R. Miranda	A. Vera
TERCERA DIVISION				
Defens. de Chile I v. L. Arrieta III	L. Arrieta	10.30 A. M.	Alberto Pérez	Manuel Muñ
Ricardo Lyon II v Valp. Sporting II	V. Mackenna	10.30 A. M.	L. González	A. del C. Sol
C. Rochette I v. U. de Peluqueros II	L. Arrieta	3 P. M.	Luis González	N. Valenzuela

LIGA OBRERA DE FOOT-BALL

SEGUNDA SERIE				
Arco Iris II v. Claramunt II	U. Americana	1.45 P. M.	J. González	L. Durán
Lincoyán II v. Chile Atlético II	U. Americana	3.15 P. M.	P. González	Abarca
Constitución I v. S. Ceppi I	Constitución	3.15 P. M.	H. Prado	Carvacho
TERCERA SERIE				
C. Ceppi II v. Constitución II	Constitución	1.45 P. M.	R. Medina	M. Canales
A. Schlack II v. Buenos Aires I	Cancha N.o 1	3.15 P. M.	Luis Durán	M. Canales

LIGA INFANTIL DE FOOT-BALL

PRIMERA SERIE, A				
Carioca I v. Guacolda	Guacolda	11 A. M.	Ramón Pino	R. Pino
SERIE B				
Santiago v. 1.o de Mayo	Santiago	11.15 A. M.	Felipe Horta	L. Vargas
Gimnástico v. Defensores de Chile.	Santiago	10 A. M.	Felipe Horta	L. Vargas
Gath y Chaves v. Peñarol	Gath y Chaves	4 P. M.	C. Valenzuela	J. Meyer
Tte. Godoy v. G. Guzmán	Magallanes	3 P. M.	Jorge Olivares	Heredia
SEGUNDA SERIE, A				
Santos Dumont v. Fund. Libertad	Magallanes	9.30 A. M.	A. Weitz	Heredia
SERIE B				
Santiago v. U. Deportiva Española	Santa Laura	4 P. M.	Arturo Weitz	Barahona
TERCERA DIVISION				
Santiago v. Germinar	Santiago	9 A. M.	Leopoldo Vargas	L. Vargas
Gath y Chaves v. Santos Dumont	Gath y Chaves	3 P. M.	C. Valenzuela	J. Meyer
Morning Star v. U. Dep. Española	Santa Laura	3 P. M.	H. Arenas	Barahona

EN EL ESTADIO DE SANTA LAURA

LIGA SANTIAGO v. UNION DEPORTIVA ESPAÑOLA

Hoy se efectuará en el Stadium de Santa Laura el lance concertado entre el Cuadro Royal de la Liga Santiago y el cuadro de honor de la Unión Deportista Española, elencos que se preparan para competir con los poderosos cuadros de la Liga Valparaíso y la Cruz, respectivamente.

Esta reunión se iniciará a la 1.4 con el encuentro por la copa Chile Argentina), de la competencia oficial de la Asociación Santiago, entre el Unión Deportiva Española I. B. y Evento I.

Este encuentro será arbitrado por el señor Huidobro.

A las 3.20 P. M. el árbitro oficial don Carlos Tagle llamará a los componentes de los elencos que tendrán a cargo el encuentro de fondo, los que tomarán la siguiente colocación.

Liga Santiago:

Ortiz
Martínez , Tapia
Ojeda Riquelme Troncoso
Villarroel Díaz Domke (cap.) Vivanco Ibaceta
Pardo Mediavilla, Simón Legarreta (cap.), Pardo
Vásquez, Xargayo, Gondra
Landeta, Vicuña
Lapiedra
Unión Deportiva Española

CITACION A LOS JUGADORES DE LA LIGA SANTIAGO. — Los siguientes jugadores deberán encontrarse hoy a las 2.30 en el Estadio de Santa Laura, los que deberán ponerse a las órdenes de don Manuel Muñoz Tapia.

Del Luis Arrieta. — Vivanco, Valdovinos y Bravo.

Del Germinal. — Martínez, Díaz, Riquelme y Ortiz.

De la Escuela de Aviación. — Tapia, Villarroel, Ojeda y Troncoso.

Del Loma Blanca. — Erazo, e Ibaceta.

Del Santa Elena. — Aleg

Del Srtar Valparaíso. — Pére

Yo fumo
Cigarrillos
Reina Victoria
Arroz
Trigo
60 cts

RETAZOS
DE
SEDAS

Venta de Retazos y Saldos

En Tejidos y Sederías

Realización final, antes de Balance, de todo lo que queda de la estación en CONFECCION SEÑORAS Y MODAS.

RETAZOS
DE
LANAS

CONTINUA LA VENTA DE SALDOS EN TODOS LOS DEPARTAMENTOS, POR RENOVACION DE SURTIDOS

EN SEDERIAS:

¡RETAZOS! ¡RETAZOS!

TERCIOPELO INGLES PARA VESTIDOS, TERCIOPELO DE SEDA CHIFFON PARA TRAJES Y CAPAS, FELPAS DE SEDA PARA ABRIGOS Y SAQUITOS, ESPUMILLAS DE PURA SEDA, BLANCAS Y NEGRAS, MARROCAIN DE SEDA, EN COLORES PARA TRAJES; PONGE DE SEDA JAPONES, PARA FORROS Y LABORES, TERCIOPELOS DE SEDA PARA SOMBREROS, SEDAS DE FANTASIA PARA FORROS DE ABRIGOS, RASOS TRAMADOS PARA FORROS, TERCIOPELO CHIFFON NEGRO PARA VESTIDOS, CREPE GEORGETTE DE PURA SEDA, EN COLORES.

EN TEJIDOS: Retazos!

Hay: Marrocain, Popelina y Moletones de lana, Terciopelo de lana, liso y de fantasía.— Foulares, Céfiros, Franelas lisas y de fantasía.— Forros, Satines y Mesalina.

PELUQUERIA PARA NIÑOS (3.er piso)
Confort e higiene.— Personal seleccionado.

EN CONFECCION SEÑORAS:

REALIZACION de todos los trajes finos importados, en terciopelo de lana, con adornos de piel, forrados en seda, talles 40 al 44, desde $	195.00
REALIZACION de todo el surtido de tapados en terciopelo de lana, talles 44 al 50, desde $	150.00
REALIZACION de todo el surtido de tapados cortos, en piel imitación Petit Gris, talles 40 al 42 $	395.00
PALETOS cortos en Colombia negra, talles 44 al 46, a $	420.00
REALIZACION de un saldo de Vestidos de lana, talles 44 al 48, a $	98.00
EL MISMO artículo anterior, talles 38 al 42, a $	88.00

REALIZACION de un saldo de salidas de teatro y vestidos de seda, a precios muy bajos.

GRANDES REBAJAS DE PRECIO EN TODO EL SURTIDO DE MODELOS FINOS DE TAPADOS, TRAJES SASTRE, TRAJES TERCIOPELO (3 piezas), VESTIDOS DE SEDA PARA FIESTAS, Y EN TODO EL SURTIDO DE INVIERNO, TANTO PARA SEÑORAS COMO PARA JOVENCITAS.

EN MODAS:

UN SALDO de hormas de paño, en colores, formas de moda, a
$ 12.50

SALDO DE HORMAS en terciopelo de seda, modelos muy novedosos, a
$ 32.50

SALDO DE SOMBREROS adornados, modelos prácticos para señoras y señoritas, a
$ 29.50

OTRO SALDO de sombreros adornados en terciopelo de seda, modelos de gran gusto, desde
$ 39.50

SOMBREROS para niñitas de 2 a 10 años en terciopelo de seda, lindos colores, realización de saldo, desde $	29.50
OFRECEMOS EL ULTIMO SALDO DE SOMBREROS IMPORTADOS PARA SEÑORAS Y SEÑORITAS, desde $	65.00

Realización Total de Farmacia
POR SUPRESION DE ESTE DEPARTAMENTO. PRECIOS INCREIBLES

EMULSION GATH Y CHAVES, PODEROSO TONICO RECONSTITUYENTE

RETAZOS
DE
ALGODONES

Gath & Chaves Ltd

RETAZOS
DE
GARNITURES

Casas en Arriendo necesito con urgencia

CANON DE $ 300 A $ 1,200, PARA CLIENTES, CON REFERENCIAS DE PRIMERA CLASE

JOSE LUIS SILVA -:- HUERFANOS 1153

NUEVO COMERCIANTE
"VICTOR"

Ponemos en conocimiento del público en general que, en nuestro carácter de DISTRIBUIDORES GENERALES de la Victor Talking Machine Company de Camden, N. J., Estados Unidos, hemos nombrado a la firma

M. PACHECO DEL C. y CIA., LTDA.

de esta ciudad, calle Estado N.o 257, como Agentes autorizados para la venta de artículos "VICTOR" en esta plaza, quienes deberán vender dicha mercadería a los mismos precios a que las expenden los demás comerciantes del ramo

En consecuencia, las únicas casas autorizadas para la venta en esta plaza de las VICTROLAS, DISCOS y ACCESORIOS "VIRTOR" fabricados por la Victor Talking Machine Company, son CURPHEY Y CIA. LTDA. ("Casa Victor") Ahumada 200 esquina Agustinas; FONOGRAFIA DEL PASAJE, Pasaje Matte N.o 25; GRIMM and KERN, Ahumada 99; y M. PACHECO DEL C. y CIA. LTDA., Estado 257.

CURPHEY y Cía., Ltda.
CASA DISTRIBUIDORA
Valparaíso: Blanco 637 - Valparaíso

¿POR QUE NO CORRIO CASTILLO EN LA MARATHON?

"UN MINISTRO HARIA OBRA PATRIOTICA DISOLVIENDO A LA COMISION NACIONAL DE EDUCACION FISICA"

ENERGICAS DECLARACIONES DEL VICE - PRESIDENTE DEL SENADO, MIEMBRO DE LA COMISION NACIONAL DE EDUCACION FISICA, SEÑOR ARANCIBIA LASO.

LA FEDERACION ATLETICA DE CHILE ADOPTA IMPORTANTES RESOLUCIONES. — EL TELEGRAMA QUE IMPIDIO LA PARTICIPACION DE CASTILLO.

EN LAS CAMARAS, EN LOS CENTROS POLITICOS Y OBREROS, SE PROTESTA POR LA ACTITUD DE LOS DIRIGENTES

Con los documentos que dió a conocer "La Nación" en su edición de ayer, la opinión pública ha podido orientarse sobre la incógnita que en un principio representó la ausencia del atleta Floridor Castillo en la Marathon mundial.

A pesar de que no se conoce todavía oficialmente la actitud que asumió el Comité Olímpico Internacional y el presidente de la delegación chilena, señor Harnecker, ante los denuncios que se hicieron por intermedio del director de la Oficina Permanente de la Confederación Sur-Americana de Atletismo, doctor Gigliani, y del señor J. Hopkins, delegado especial del Comité Olímpico a los Juegos de Río de Janeiro, se desprende del texto de las cartas cambiadas entre la Asociación de Deportes Atléticos de Chile y el delegado en Chile del Comité Olímpico Internacional, señor Jorge Matte Gormaz, que la entidad que preside el señor Alfredo Betteley se dirigió a deportistas extranjeros para que inhabilitaran a un compatriota que iba en viaje para defender los colores de la patria.

Hayan o no hayan cumplido los señores Gigliani y Hopkins el compromiso que les impuso la institución chilena, flota el hecho extraño e incomprensible que dirigentes nacionales—en su afán de inhabilitar a un atleta que no pertenecía a sus filas—desentendiéndose de las reglamentaciones correspondientes a los Juegos Olímpicos, pasaron por encima del delegado en Chile de la autoridad mundial y no repararon en medios para el logro de sus propósitos.

Lo que dicen las reglas generales fijadas por el Congreso de Lausanne de Junio de 1921

El Reglamento general para los Juegos Olímpicos establece que las inscripciones para todas las pruebas son recibidas por el Comité Olímpico Nacional de cada país y transmitidas exclusivamente por él al Comité organizador de los Juegos.

En esta virtud, el señor Jorge Matte Gormaz, como presidente del Comité Olímpico en nuestro país, hizo la inscripción de Castillo conjuntamente con la de los demás aficionados que partieron a representarnos, siendo ésta una facultad privativa y absoluta.

El Secretario General de los Juegos Olímpicos ratificó por cable estas inscripciones, según consta del documento que insertamos en nuestra edición de ayer.

La autoridad deportiva chilena afiliada a la Federación Internacional es la Federación Sportiva Nacional, actual Confederación Chilena de Deportes, colectividad que preside igualmente el señor Jorge Matte Gormaz.

La Asociación de Deportes Atléticos de Chile no sólo no tiene relación alguna con la Federación Internacional sino que tampoco está afiliada a la Confederación Chilena de Deportes. Por tal motivo, la inscripción de los atletas señores M. Plaza, Humberto Lara y Alfredo Ugarte, que pertenecen a la Asociación de Deportes Atléticos de Chile, necesitó el visto bueno previo del señor Matte Gormaz para que pudieran representar a Chile.

Habla un miembro de la Comisión Nacional de Educación Física

Como de las informaciones que hemos recogido se desprende que la Comisión Nacional de Educación Física envió, por su parte un telegrama a París impidiendo la participación de Floridor Castillo, conversamos breves momentos con el doctor Luis Vargas Salcedo, miembro de la mencionada Comisión y a quien se da como asistente a la asamblea en que se adoptó el acuerdo de dirigirse cablegráficamente a París.

El señor Vargas Salcedo nos expresó que en estos últimos tiempos la Comisión Nacional se ha reunido con un grupo reducido de sus miembros, y que en aquella oportunidad él llegó atrasado a la reunión, no teniendo recuerdo de haber contribuído con su voto a un acuerdo semejante, que desde pronto no acepta. Estima que estando compuesta la Comisión Nacional de 16 miembros, no habría sido posible tramitar una resolución adoptada por sólo cinco personas.

Nos agregó, por último, que él censuraba la actitud asumida por la Asociación de Deportes Atléticos al hacer tramitaciones con dirigentes extranjeros para impedir la actuación del atleta Castillo.

Por las informaciones que hemos podido recoger en la tarde de ayer, tenemos conocimiento que mañana Lunes la Comisión Nacional de Educación Física hará una exposición sobre estas incidencias.

Generosa actitud del Presidente del Comité Olímpico Nacional

En la mañana de ayer el señor Jorge Matte Gormaz, presidente del Comité Olímpico Nacional, recibió un cable del señor Luis Harnecker, por el cual le expresa que no cuenta con fondos para costear el viaje de regreso al país de los deportitas señores Floridor Castilio y Carlos Abarca.

El señor Matte, en un rasgo de desprendimiento que le aplaudirán todos los chilenos, envió ayer mismo al señor Harnecker un giro cablegráfico por cuarenta libras esterlinas para que tome los pasajes a los deportistas nombrados.

En las Cámaras

Hasta el recinto parlamentario han repercutido las incidencias deportivas producidas alrededor de la Marathon Mundial.

En dos sesiones consecutivas, el diputado por Santiago, don Ismael Edwards Matte hizo algunas observaciones sobre el proyecto de ley que grava a las apuestas mutuas de los hipódromos a beneficio de los deportes, proyecto que fué retirado de la tabla de fácil despacho por estimar el mencionado parlamentario que en la actualidad el deporte está entregado a personas que no tienen el tino ni la discreción necesarios, y que sólo contribuyen a dividir e introducir perturbaciones funestas en la marcha del deporte.

Hemos sido informados que diputados de los diversos partidos harán en la semana entrante observaciones sobre la organización de la Comisión Nacional de Educación Física y sus actuales componentes.

Enérgicas declaraciones del miembro de la Comisión Nacional señor Héctor Arancibia Laso

En la tarde de ayer tuvimos oportunidad de conversar con el vice-Presidente del Senado señor Héctor Arancibia Laso, primer parlamentario que se ocupó en Chile con los problemas relacionados con la cultura física. Sus palabras sobre estos temas, son las más autorizadas en estos momentos, ya que emanan de un profundo conocedor de la materia.

El señor Arancibia Laso, con la franqueza que le es característica, se sirvió expresarnos:

1.o Que la Comisión Nacional de Educación Física ha desvirtuado su misión y se ha transformado en un organismo cuya única misión es la de derrochar los dineros fiscales.

Se llegó a insinuar en el seno de ella la conveniencia de subvencionar con la suma de doscientos pesos a un miembro de la Comisión que vive en Valparaíso para cada viaje que hiciera a la capital para concurrir a las asambleas de la Comisión. Se propuso después asignar una renta de $ 8.000 anuales al Secretario.

Finalmente se ha nombrado empleados con grandes rentas y las labores de la Comisión consisten en discusiones sobre pesos más o menos y el final sólo se traduce en dilapidar los dineros fiscales.

2.o Que en el seno de la Comisión hay un grupo que forma la mayoría que hace obra personalista. Los rencores que existen por la división tienen allí su asiento y se han ahondado aún más. Los acuerdos no se basan en los verdaderos intereses del deporte sino que en las simpatías o antipatías hacia ciertos grupos.

3.o Que los rencores llegan a tal extremo que si es efectivo que la Comisión acordó enviar un cable a París prohibiendo la participación de Castillo, ello no me extrañaría y sería del caso de calificarlo de criminal.

Cuando un chileno ha partido a defender los colores de Chile y se pide el amparo de dirigentes extranjeros para impedir su participación, hay derecho para calificarlo como antipatriota, al que en tal forma ha procedido, pues ese no ha sentido por su venas correr la sangre chilena.

Un Ministro haría obra patriótica disolviendo a la actual Comisión Nacional de Educación Física, que no ha hecho más que ahondar las divisiones, despilfarrar dineros, aumentar los rencores y aún faltar al patriotismo, en caso de ser efectivo el acuerdo relacionado con la no participación de Castillo en la Marathón.

No he ido a las últimas sesiones de la Comisión Nacional y no iré más, pues no deseo contribuír a la obra desquiciadora de un organismo que debió haber desarrollado una labor tan importante como la de propender al fomento de los deportes y a la confraternidad entre sus cultores".

En la Federación Atlética de Chile

EL TELEGRAMA QUE IMPIDIO LA PARTICIPACION DE CASTILLO

El Directorio de esta colectividad se reunió ayer en el local de la secretaría, con el objeto de resolver los puntos de la tabla que había confeccionado el señor presidente.

Se tomó conocimiento de la generosa actitud asumida por el Presidente de la Confederación Chilena de Deportes y Presidente del Comité Olímpico, señor don Jorge Matte Gormaz, al enviar a París 40 libras esterlinas para cubrir el valor de los pasajes de regreso del atleta Floridor Castillo, y del boxeador Carlos Abarca.

Por unanimidad se acordó agradecer la especial deferencia del señor Matte.

El delegado del Viajante expresa que está en condiciones de afirmar que Castillo no participó en París, por haber enviado el secretario de la Comisión Nacional de Educación Física señor Alfredo Betteley un cable al señor Luis Harnecker, pidiéndole a nombre de la Comisión Nacional y de la Asociación de Deportes Atléticos de Chile, que no dejo correr a Castillo en la Marathon Mundial.

Agregó que la Comisión Nacional en una sesión secreta cuya versión no ha conocido la luz pública a indicación del mismo señor Betteley acordó adoptar este temperamento.

Puso término a sus observaciones manifestando que a pesar de las notas enviadas por el señor Betteley, al dirigente uruguayo señor Gigliani y al brasileño señor Hopkins para que se opusieran a la inscripción de Castillo, el Comité Olímpico Internacional, en cumplimiento estricto al reglamento respectivo, aceptó la inscripción que enviara el delegado en Chile señor Mate Gormaz.

Como el señor Betteley fracasó en su primera tentativa, adoptó un temperamento extremo. Se dirigió por cable al señor Harnecker quien lleva los poderes de don Jorge Matte y quien era, en consecuencia, la única persona que podía impedir la participación de Castillo. El señor Harnecker seguramente ha creído que el señor Jorge Matte que forma parte de la Comisión Nacional estaba de acuerdo con el cable enviado por el señor Betteley y sólo así se explica la no participación de Castillo.

Ni la Comisión Nacional de Educación Física de Chile ni la Asociación de Deportes Atléticos de Chile, ni Asociación alguna chilena podía anular la inscripción hecha por el Delegado del Comité Olímpico en Chile. El señor Harnecker con los poderes del señor Matte era la autoridad suprema en este caso.

El señor Harnecker fué sorprendido por el cable del señor Betteley pero su actitud también debe ser censurada.

El señor Harnecker que obraba en representación de don Jorge Matte, debió consultar cablegráficamente al señor Matte antes de proceder.

Puso término a sus observaciones con el siguiente voto:

"Dejar constancia que la Comisión Nacional de Educación Física que fué organizada para unificar el deporto, es un organismo que ha contrariado el objeto de su constitución y es censurable su actitud de dar ayuda evonómica de cuantiosas sumas de dinero a un grupo social deportivo, deprimiendo y negando auxilios al otro grupo social deportivo con más de 15 años de existencia, olvidando que los dineros fiscales pertenecen a todos los grupos sociales.

Segundo: Que la Comisión Nacional ha hecho obra destructiva, aniquilando la unidad del deporte chileno.

Tercero: Que ha quitado a Chile el legítimo derecho que tenía para ganar la carrera marathon, por intermedio de Castillo; ACUERDA:

1.o Autorizar al Directorio para que redacte una circular solicitando la reorganización de la Comisión Nacional de Educación Física donde ha imperado el personalismo y la baja política de odios y pasiones y aún la falta de patriotismo.

2.o Dar un voto de aplauso a todos los Diputados que defendiendo los verdaderos intereses del deporte, han condenado a la Comisión Nacional por su obra perturbadora.

3.o Organizar un gran meeting a la llegada de Castillo.

4.o Acusar ante la faz del país como antipatriotas a los miembros de la Comisión Nacional señores: Carlos Fernández Peña y Alfredo Betteley, al primero por haber presidido la reunión en que se tomó el acuerdo en contra de Castillo y el segundo, por ser el autor de la indicación.

Estos acuerdos fueron aprobados por unanimidad.

En el Centro Demócrata de Santiago

En la asamblea del Jueves último, presidida por el vice, don Hernán Vargas, el Centro Demócrata de Santiago, trató entre otras materias la no participación de Floridor Castillo en los Juegos Olímpicos de París.

El asambleísta, don Armando Muñoz, pidió la palabra para manifestar que a su juicio este asunto revestía un carácter nacional que debía interesar a todos los ciudadanos y que el Centro Demócrata como entidad de amplio espíritu social, tenía derecho y obligación de conocerla, para protestar de los manejos realizados por miembros de la Comisión Nacional de Educación Física en contra de Floridor Castillo.

Agregó que Castillo era un modesto hijo del pueblo, que había llegado hasta las pistas de París, por medio de suscrición popular, con el gran anhelo de defender el nombre de su raza y por lo tanto no debió ser víctima de la actitud antipatriótica de los dirigentes en referencia.

Declaró que el Centro, ajeno a divisiones deportivas, tenía el derecho de levantar su voz para contribuír a denunciar ante la faz deportiva del país la obra perjudicial para el prestigio y el adelanto de los deportes nacionales, que realizaban usando de sus puestos en la Comisión Física ciertos dirigentes y terminó presentando un voto para manifestar que la institución estimaba antipatriótica la actitud de los señores Carlos Fernández Peña, Alfredo Betteley, Joaquín Cabezas, doctor Vargas Salcedo y demás miembros de dicha Comisión que por medio de notas y cables obraron contra Castillo y contra el mejor representante deportivo de Chile en París.

A continuación usaron de la palabra los señores Ramírez, Tejías, y varios otros resolviéndose dejar abierto el debate sobre la materia.

En el ambiente del Centro Demócrata de Santiago se nota, como en otros debates que plantea esta valiente colectividad, el propósito de dilucidar con toda entereza las causales precisas porque Castillo no intervino en Colombes.

FOOT-BALL

EN LAS CANCHAS DE LA ASOCIACION SANTIAGO

EN LA CANCHA DEL BADMINTON: INTERNADO v. BADMINTON.

EN EL ESTADIO POLICIAL: CINCO DE ABRIL CON BENJAMIN DAVILA.

La cancha número uno del Estadio Policial será acupada en la mañana por los segundos y terceros equipos de los clubs Wanderers e Independencia Juvenil, que juegan sus partidas oficiales y en la tarde los primeros equipos de estos clubs harán el preliminar para dejar, después el campo a los encargados del match de fondo, el 5 de Abril y el Benjamín Dávila.

La importancia de estos lances es manifiesta. Así, por ejemplo, los equipos encargados del preliminar, que empezará a la una 45, están formados por gente joven, que se ha infiltrado del verdadero papel que debe desempeñar un footballista, para ser tal en toda la extensión de la palabra. Han jugado numeroso partidos en el curso de la temporada y en todos ellos han demostrado que son, no solo jugadores capaces, sino deportistas a toda prueba.

Ahora, por lo que respecta a la partida de fondo, esta ha sido encargada a dos poderosos conjuntos de serie pesada, que disputan la Copa República, valioso trofeo que pasa a ser de propiedad de la institución que llegue al final de la temporada con el máximo de puntos en el cómputo. Estos equipos son el 5 de Abril y el Benjamín Dávila.

A las 3.45, al llamado del árbitro, señor Troncoso, deberán presentarse los equipos a la cancha: el 5 de Abril con uniforme blanco y fajas celestes, y el Benjamín Dávila con su vistoso color azul, tomarán la siguiente colocación:

Benjamín Dávila

Apablaza
Valenzuela Rojas
González Guzmán Skiafos
Torres Carrasco Ortega
Madrid Ibáñez

O

González Sánchez
Jorquera Valdés González
Ramírez Plaza Riveros
Casabonne Duarte
Bauerle

5 de Abril

La lectura de los componentes de ambos cuadros, da una idea de la calidad de los contendores de hoy. En ambos figuran elementos de valer y que en diversas oportunidades han tenido lucida actuación en los cuadros seleccionados.

Completa el programa de partidas en el Estadio, el encuentro entre los primeros cuadros del Borgoño y del Defensores de Chile, que disputan la Copa Chile (Uruguay) y que debe empezar a las 3.15, en la cancha N.o 2, cuya entrada está por frente a la Avenida Brasil. En la mañana, a las 10.30, jugarán los segundos equipos de estos mismos clubs.

En la cancha del Badminton

INTERNADO I v. BADMINTON I

En esta cancha, situada al Oriente de Recoleta, se ha fijado un programa novedoso que ha de atraer bastante público. En la mañana jugarán los cuartos y terceros equipos del Carioca y el Internado. El tercero del Carioca no tiene ninguna derrota, y el cuarto del Internado, hasta aquí sólo lleva victorias.

A la 1.45 se dará comienzo a las partidas de la tarde con el encuentro entre los segundos equipos del Carioca y el Internado. Este será el match "aperitivo", como se ha dado en llamar a los preliminares.

La parte más interesante es, sin duda, la que está a cargo de los primeros equipos del Badminton y del Internado.

Ambos conjuntos son rápidos y compuestos de gente joven, sobre todo el Internado, que es formado totalmente por universitarios.

El Badminton, que tiene la obsesión de ganar al Internado, se ha preparado pacientemente en el Estadio el Llano, y el Internado, que no era ajeno a estos preparativos, asistía a dichos entrenamientos para ver los puntos vulnerables y tener al tanto a los suyos de la forma en que progresaban sus rivales, y el Internado, por su parte, desplegará el máximo de sus energías para mantener en alto su título de campeón.

Al llamado del árbitro señor Guzmán, tesorero de la Asociación de Arbitros, los equipos tomarán la siguiente colocación.

Badminton:

Cavalloni
Fletcher Páez
Aspillaga Campos Arancibia
Sepúlveda Péres Pérez
Guzmán Gajardo

O

Galán Baeza
Osorio Ahumada Vicuña (cap)
Araya Worm Bello
Fuenzalida Urrejola
Urrutia

Internado

El Badminton lucirá su vistoso uniforme amarillo y negro, y el Internado el ya clásico blanco y negro.

CICLISMO

LA REUNION DE ESTA TARDE EN EL ESTADIO SANTA LAURA

LA EFECTUARA EL CLUB SPORT FRANCES CON EL CONCURSO DE SANTIAGO Y VALPARAISO

El programa.—Jurado

Hoy a la 1 1|2 P. M. se iniciará en el velódromo "Santa Laura" el torneo organizado por el Club Sport Francés, bajo el patrocinio de la Asociación Ciclista de Santiago y con participación de corredores de Santiago y Valparaíso.

A esta reunión se ha invitado al representante diplomático de Francia, presidente de la Confederación Nacional de Deportes, señor Federico Helfmann, y a caracterizados deportistas, además de los redactores de la prensa local.

EL PROGRAMA

1.a Carrera sobre 3,200 metros, para tercera categoría. Una llegada, tres premios.

2.a Carrera sobre 8,000 metros, obtendrá el triunfo el que haga el mayor número de pasadas.

3.a Carrera para 1.a categoría, sobre 8,000 metros. Tres premios.

4.a Carrera para campeones, sobre 10,000 metros, 2 llegadas, tres premios.

5.o categoría, sobre 4,000 metros, para 3.a categoría. Dos llegadas, tres premios.

6.a Carrera para 2.a categoría, sobre 10,000 metros, 5 llegadas, tres premios.

7.a carrera para campeones, para 1.a categoría, sobre 20,000 metros. Cuatro llegadas parciales. Tres premios valiosos.

EL JURADO CONTROLADOR

Presidente honorario, señor Encargado de Negocios le Francia, Excmo. M. Hopenot.

Comisarios generales, señores Javier Barrera y Francisco Duchesne.

Secretario general, señor René Manieu.

Tesorero general, señor Enry Gontier

Ayudantes de tesorería, señores Henny y Riveros.

Jueces de partida, señores Armando Farías y Luis Pujol.

Jueces de llegada, señores Julio Hamel, Félix Larios, Humberto Peralta, Víctor Armijo y Juan Francisco Jiménez.

Cronometradores, señores Merino, Contreras y Alf. Santos.

Anunciador, señor Luis Guercetich.

Jueces de cancha, señores Juan Caillaux, León Bleassinger, Juan Bellet, Carlos Soto y Luis Salinas.

DETALLES GENERALES

Los premios constan de copas, medallas de oro y plata, objetos de arte y utilidad práctica.

Se ha concedido entrada gratuita a trescientos niños de los talleres de San Vicente de Paul y cien scouts de las brigadas de la capital.

La banda de los Talleres de San Vicente de Paul amenizará el torneo.

CLUB CICLISTA "CHILE".—Excursión a San Bernardo.—Los socios de este club efectuarán hoy una excursión al vecino pueblo de San Bernardo, en donde serán esperados con unas once que se servirán en una quinta de aquella localidad.

La partida será a la 1 1|2 P. M., siendo el punto de reunión en la casa del presidente, Nuble 1387.

GENERAL BORGOÑO I y II v. DEFENSORES DE CHILE I y II.—Hoy se llevarán a efecto estos encuentros en la cancha del Estadio Policial.

A las 10 1|2 A. M. se presentarán los segundos equipos, partida que promete ser del todo interesante, tanto por la calidad de sus jugadores, como por sus presentaciones hechas últimamente.

El Borgoño segundo, con sus triunfos obtenidos sobre la Escuela de Artes y el Carioca, lo pone en condiciones de ser un serio rival ante su contendor.

Los primeros cuadros jugarán a las 3 1|4 P. M. en competencia de la copa Chile Uruguay en la misma cancha antes nombrada.

Los equipos del Borgoño 2.º y 3.º deberán encontrarse a las 9 1|2 A. M. en la puerta principal del Estadio y el 1.º y sus reservas a las 2 1|4 en el mismo lugar.

CLUB DEPORTIVO VIAJANTE v. CAMPOS DE BATALLA DE MAIPU.— Estos encuentros amistosos se llevarán a efecto hoy en la cancha que el Campos de Batalla posee en el vecino pueblo. Los segundos equipos jugarán a las 2.30, y a continuación los primeros. Los socios deben encontrarse a la 1 P. M., en la Estación Central. Los jugadores del tercer equipo que deben acompañar a los demás socios, una vez jugada la partida en la cancha del Yungay, pueden trasladarse a la Estación.

YUNGAY I v. TENIENTE GODOY I.— Hoy a las 4 P. M. jugarán un amistoso estos clubs. Cancha Constitución, Parque Cousiño.

LIGA JOSE ARRIETA DE FOOT BALL.— Partidas que se jugarán hoy en la Cancha de Peñalolén:

1.45 P. M., Iris III v. Lo Hermida III.

3 P. M., Peñalolen II v. Guindos II. Arbitro señor Luis Gamboa.

Director de cancha el señor Parada.

FUNDICION LIBERTAD I Y II v. MARRUECOS I Y II. — Hoy a la 1 P. M., partirán desde la Estación Central los miembros del Libertad Maipú con el objeto de jugar en Marruecos los lances mencionados.

El preliminar estará a cargo de los infantiles de ambas instituciones.

La entidad residente nos encarga encarecer a los socios encontrarse en la Estación a las 12.30 P. M., para los preparativos del caso.

VIAJANTE I.II CON CAMPOS DE BATALLA DE MAIPU.—Hoy se jugarán en el vecino pueblo de Maipú estos amistosos, invitados galantemente por el Directorio de el Campos de Batalla.

La comitiva partirá a Maipú por el tren de 1 P. M., de la Estación Central.

EL BOGOTA F. C. Y EL ANIVERSARIO DE COLOMBIA.—Hoy celebra el pueblo de Colombia su aniversario patrio, y el Bogotá F. C., queriéndose asociar a este fausto aniversario, y rindiéndole con éste un sincero homenaje al gran pueblo hermano, había nombrado una comisión que consiguiera los fondos necesarios de la I. Municipalidad para hacer una fiesta popular en la Plaza Bogotá; pero debido a que están las arcas municipales sin fondos ha sido imposible conseguirlo por lo cual sólo se limitará a darle el fraternal saludo de admiración y aprecio hacia la colonia y su digno representante en ésta del gran pueblo colombiano.

Y al mismo tiempo transmitirá por intermedio del cónsul, a los deportistas del país hermano el siguiente mensaje:

CLUB DE GIMNASIA CIENTIFICA

Hoy, a las 10 A. M., se reunen los socios de esta colectividad en el Instituto de Educación Física, Morandé 750, para rtatar del programa de labores y otros detalles de importancia.

Los deportistas que deseen pertenecer a este Club pueden concurrir a esta reunión.

RAAB RECOLETA v. SIMPSON F. C.— Hoy se llevará a efecto este match por la serie intermedia de la Liga Nacional, en la cancha Yungay, a las 3 1|2 P. M.

ASOCIACION ESCOLAR DE DEPORTES.— La partida entre el Superior de Comercio II y el Padres Franceses, anunciada para la mañana de hoy, ha sido suspendida por estar ocupando la cancha.

—Mañana, a las 6.15 P. M., en "El Diario Ilustrado" se reunirán el Directorio y el Consejo, a fin de ocuparse de importantes asuntos.

—La repartición de premios ha sufrido una nueva postergación.

La fecha definitiva se fijará mañana.

LIGA INFANTIL DE FOOTBALL.— El Directorio y Consejo de esta corporación se reunirá mañana Lunes, a las 8.30 P. M., en "El Mercurio".

Calendario para el Domingo 27 del presente.

Primera serie A.
Santiago con Guacolda.
Galvarino con Morning Star.

Primera serie B.
Gath y Chaves con Teniente Godoy.

Segunda División A.
Santiago con U. San Eugenio.
Wanderer con Fundición Libertad.

Segunda División B.
Wanderer con Santa Elena.
Balmaceda con Gmo. Guzmán.

Tercera División
Wanderer con Defensores de Chile.
Santiago con Santos Dumont.
Gath y Chaves con Morning Star.

PACIFICO I. v. SCHLACK I.— Hoy, a las 10 A. M., se llevará a efecto en la cancha San Ramón este encuentro amistoso bajo las órdenes del árbitro señor Ramón Poblete.

EVERTON F. C. I. v. U. D. ESPAÑOLA F. C. I. B.— Hoy, a la 1.45 P. M., en el Estadio Santa Laura, y ante el árbitro señor E. Huidobro, se jugará este importante encuentro oficial de la Asociación Santiago.

ESGRIMA

Deportista que se casa

El distinguido deportista señor Moisés Guzmán Alarcón contraerá matrimonio hoy, a las 3 P. M., con la señorita Amanda Nuño.

El señor Guzmán es un deportista de relevantes méritos que ha actuado en Esgrima y fué uno de nuestros representantes en los Juegos Olímpicos Latino Americanos de Río de Janeiro, con ocasión del Centenario del Brasil.

SEÑOR MOISES GUZMAN

En este importante torneo donde Chile se colocó en el segundo lugar en sable, el señor Guzmán tuvo la honra de dar la estocada de la victoria en el lance final que sostenían chilenos contra uruguayos.

EXCURSIONISMO

El torneo del Club Atlético Y. M. C. A.

INAUGURA HOY OFICIALMENTE LA SECCION EXCURSIONISMO DENOMINANDOLA ALVARO DA SILVA

Esta prestigiosa entidad deportiva de la placa Ymca, que ha organizará hoy una excursión a uno de los fundos de Apoquindo, excursión que inaugurará esta nueva rama deportiva que denominarán Alvaro Da Silva, como un homenaje a los Estados Unidos del Brasil y como una perpetuación de la magna hazaña realizada por el valeroso explorador brasileño.

Partirán los excursionistas a las 7 A. M. de la plaza de los Leones, bajo las órdenes de su comandante don Carlos Escanilla, quien se ha hecho asesorar por varias comisiones para alcanzar así un mejor éxito en el programa que se han propuesto desarrollar y que ya hemos dado a conocer.

Por su parte el ecónomo señor Ricardo Pizarro, ha preparado un espléndido banquete y por el número de excursionistas promete alcanzar un franco éxito.

ATLETISMO

El Club Deportivo Río de Janeiro

Durante la mañana, de hoy, en la cancha del Club Atlético Empleados de Gath y Chaves, cedida galantemente por los dirigentes de este Club, se realizará el 1.er torneo atlético por equipos, por la competencia de la placa Ymaca, que ha organizado con todo entusiasmo el Club Atlético Y.

El programa de hoy consta de 100 metros planos, salto largo con impulso y lanzamiento de la bala, pruebas en las cuales veremos actuar a muchachos que son una esperanza para el futuro del atletismo nacional como: Mackenney, Liudon Lalanne, Chamy, López, Buddemberg, Magnere, etc., etc.

Se nos encarga citar a todos los socios inscritos y a las personas encargadas de dirigir este torneo para hoy a las 8 y media en la cancha.

CENTRO SPORTIVO EL GLOBO.—Cita a entrenamiento general para hoy, a las 8 A. M., en las pistas de la Quinta Normal.

LA CARRERA PEDESTRE SANTIAGO-MAIPU.—Hoy se llevará a efecto esta prueba pedestre entre los socios del club deportivo Viajante. La partida será dada a la 1 P. M., desde la Plaza Argentina, y su término será la cancha que el Campo de Batalla F. C. posee en el vecino pueblo, a un costado de la Iglesia matriz.

En esta carrera tomarán parte los destacados atletas, señores Ramón Espinoza, Pedro Arancibia, Luis Ovalle, Luis Urra, Germán Muñoz, y varios novicios que favorecidos con el handicap le darán a la prueba un interesante desarrollo.

Los premios serán obsequiados por los miembros honorarios y por algunos de los señores directores del Club.

En el vecino pueblo se desarrollará un interesante programa deportivo, consistente en partidas de football y arreras para infantiles.

La comitiva partirá por el tren de 1.15, desde la Estación Central.

Damos a continuación el jurado para esta carrera: Arbitro general, don Juan Villarroel; juez de partida, señor Martiniano Becerra; jueces de camino, señores Pedro Suitt y Pedro Catalán; juez de llegada, Héctor González; cronometradores, señores M. Becerra, Carlos Villena y H. Pacheco.

Se les previene a los corredores que deben estar a la hora exacta en el punto de partida para poder mandarles la ropa por el tren donde viajará la comitiva.

Los aficionados que aún no se han inscrito, lo pueden hacer en el punto de partida.

CITACIONES

Centro Sportivo Rague.—Se cita a junta general extraordinaria para hoy, a las 8 1|2 A. M., en el local de costumbre.

Carlos Walker M. F. C.—Cita a junta general hoy, a las 10 A. M., en San Vicente 355.

León XIII F. C.—Cita a junta general ordinaria para hoy, a las 2 1|2 P. M., en Melchor Concha N.o 7.

Eleuterio Ramírez F. C.—Se cita a junta general extraordinaria para hoy, a las 10 A. M., en Maestranza N.o 233.

Automóviles Cadillac

V63

ACABAMOS DE RETIRAR DE ADUANA

2 CADILLAC

TURISMO, 7 ASIENTOS, LLEGADOS ULTIMAMENTE POR EL VAPOR "SANTA ANA". ROGAMOS A LOS INTERESADOS ANOTAR SU PEDIDO CON OPORTUNIDAD.

EN POCOS DIAS MAS, POR EL VAPOR "SANTA LUISA" RECIBIREMOS UNA NUEVA PARTIDA.

GREZ & MAC-IVER

SANTIAGO
841 — MONJITAS — 841

VALPARAISO
240 — AVENIDA FRANCIA — 240

CAMBIO

BANCARIO...	$ 40.70
COMERCIAL..	42.70

EQUIVALENCIAS DEL CAMBIO BANCARIO:

1 dólar vale.	$ 9.84½
1 franco..	0.50¼
1 peseta.	1.29½
1 lira.	0.42¼
1 nacional Argentino.	3.22

PRECIO DEL ORO:

224.50 o|o

PESO PAPEL, VALE:

5 9|16 peniques

CAPITALISTAS
BISMOLAN
cura la impotencia, debilidad sexual, neurastenia.
Se vende en todas las Boticas

BOLSA DE COMERCIO

MOVIMIENTO

Con un mercado bastante activo se clausuraron los negocios de la semana en la única rueda de ayer en la Bolsa de Comercio.

Ocuparon la mayor atención de la plaza los títulos de El Salvador y Elqui, sin dejar de ser importantes las adjudicaciones en los demás papeles que figuraron transados.

Sobre bonos se hicieron ventas de consideración en Caja 8-1, 8 1|2 e Hipotecario 8-1.

Los precios cerraron más o menos sostenidos.

SUBIERON

Banco Chile, de 208 a 208 1|4; Lastenia, de 56 1|2 a 57; Cemento, de 38 a 39; Gas Santiago, de 57 1|2 a 59; Tej. El Salto, de 150 a 154; Antofagasta, de 78 1|8 a 79; Colquiri, de 25 1|2 a 28; Dichas, de 41 a 42 1|2; Gatico, de 7 3|4 a 7 7|8; Kala-Uyu, de 67 a 67 1|4; Elqui, de 17 a 17 1|8; Potasa, de 15 1|4 a 18 1|2; Vacas, de 7 3|4 a 8 1|2.

BAJARON

Hipotecario, 8-1, de 91 1|2 a 90 3|4; Banco Español, de 146 a 144; Hipotecario de Chile, de 630 a 625; Nacional de 92 1|2 a 92; Aysen, de 69 a 62; Río Cisne, de 24 a 22; Viña, de 34 a 33 3|4; Chacaltaya, de 58 a 57 1|2; Los Chiles, de 29 a 28 1|2; Lebu, de 46 a 45; Llallagua, de 637 a 635; Santa Rita, de 27 a 21 3|4.

OPERACIONES DE AYER

UNICA RUEDA

47 Banco Nacional, 42.
100 Banco Chile, 208.
200 Banco Chile, 208 1|4.
117000 Caja, 8 1|2, 91 1|4.
97000 Caja, 8 1|2, 90 3|4.
200 Salvador, Ag. 7, 75 1|2.
1800 Salvador, Ag. 7, 76.
2500 Salvador, Ag. 7, 76 1|2.
100 Salvador, Julio 24, 76.
1800 Salvador, Ag. 7, 77.
500 Salvador, Ag. 7, 76 3|4.
800 Salvador, Ag. 7, 76.
12 Banco Hip. 625.
500 Salvador, Ag. 7, 75 1|4.
35000 Caja, 8-1, 93 1|2.
700 Salvador, Ag. 7, 74 1|2.
500 Salvador, Ag. 7, 75.
400 Minera, Julio 24, 36 1|4.
300 Elqui, Ag. 7, 17.
400 Fuegos, Ag. 7, 203.
600 Elqui, Ag. 7, 17 1|4.
100 Chacaltaya, Julio 24, 58.
3500 Lebu, Ag. 7, 45.
10 Banco Nacional, 92.
100 Chacaltaya, Ag. 7, 58 1|4
100 Santa Rita, Julio 24, 26
2000 Caja, 7-1, 87.
20000 Oro, Ag. 12, 222.80
1000 £, Julio 29, 42.60.
2000 £, Ag. 12, 42.60.

PRECIOS DE COMPRADOR O VENDEDOR AL TERMINAR LAS RUEDAS

TITULO	COMPRADOR		VENDEDOR	
	Cantidad	Precio	Cantidad	Precio
BONOS				
Caja, 7-1	....	....	20,000	87
Caja 8-1|2,	10,000	91¼	....	....
Caja 8-1...	5,000	93¼	....	....
Hipotecario 8-1	10,000	90¾	....	....
BANCOS				
Chile	100	108	100	208½
Español	....	....	100	144
Nacional	....	....	100	92
MINERAS				
Al fin hallada	50	8	....	....
Chacaltaya, Agosto 7	....	....	200	58¼
Colquirí, Julio 24	200	27	....	....
Chile, Agosto 7	....	....	500	29
Dichas, Agosto 7	100	40½	....	....
Fortuna, Julio 24	....	....	100	38
Gatico	....	....	400	8
Huanuni, Agosto 7	500	87	200	89
Kala - Uyu, Julio 24	400	67¼	200	68
Lebu, Agosto 7	....	....	100	45
Llallagua, Agosto 7	200	636	....	....
María Francisca, Julio 24	....	....	400	8¾
Minera, Julio 24	....	....	200	36¼
Nueva Elqui, Julio 24	....	....	500	17⅛
Nueva Elqui, Agosto 7	500	14⅛	....	....
Santa Rita, Agosto 7	....	....	200	26
Tocopilla,	25	94	....	....
Vacas, Agosto 7	200	8¼	....	....
SALITRERAS				
Antofagasta, Julio 24	....	....	400	78½
Lastenia, Agosto 7	200	57	....	....
Loa, Julio 24	500	75	....	....
Perfetti, Agosto 7	....	....	500	23½
GANADERAS				
Tierra del Fuego, Julio 24	....	....	200	202
INDUSTRIALES				
Cemento Melón	50	39	....	....
Gas de Santiago	10	59	....	....
Tejidos El Salto	100	154	....	....
Vapores, Julio 24	....	....	200	40
Vapores, Agosto 7	500	38½	....	....
DIVERSAS				
Club Hípico	1	12,000	....	....
CIERRE, A LAS 12 M.				
Cambio	....	**42.70**	....	**42.80**
Oro	....	**224.—**	....	**224.50**
Libras por oro	....	**13.10**	....	**13.20**
Antofagasta, Trans. Agosto 7.	....	79	....	....
Santa Rita, Trans. Agosto 7.	....	21¾	....	....
Elqui, Agosto 7	....	17⅛	....	....
Las Chiles, Agosto 7	....	28½	....	....
Salvador, Agosto 7	....	74¾	....	....
Minera, Agosto 7	....	36½	....	....
Potasa, Agosto 7	....	18½	....	....
Lebu, Agosto 7	....	....	....	45
Colquiri, Agosto 7	....	....	....	28
Dichas, Agosto 7	....	....	....	42¼
Chacaltaya, Agosto 7	....	....	....	57½
Llallagua, Agosto 7	....	....	....	635

OPERACIONES EN VALPARAISO

UNICA RUEDA

200 Santa Rita, Ag. 7, 27.
1900 Aysen, Ag. 7, 61 1|2.
1500 Aysen, Ag. 7, 62.
1100 Salvador, Julio 24, 74.
2500 Salvador, Ag. 7, 76.
600 Cisne, Ag. 7, 22.
600 Lastenia, Ag. 7, 57.
300 Banco Chile, 208.
1000 Gatico, Ag. 7, 7 7|8.
900 Viña, Julio 24, 33 3|4.
400 Fuego, Ag. 7, 202.
200 Antofagasta, Julio 24, 78.
1000 Vacas, Ag. 7, 8 1|2.
1200 Salvador, Ag. 7, 74 1|2.

ORO

Vendedor 223.50, y comprador 223.00.

CAMBIO

Vendedor 42.60, y comprador 42.40.

LIBRAS POR ORO

Vendedor 13.20, y comprador 13.10.

CALEFACCION ELECTRICA
JNIO.

S. SACK
BANDERA 827. — TELEFONO 3409.
CASILLA 2833
OFRECE PARA ENTREGA INMEDIATA, A PRECIOS FUERA DE COMPETENCIA
LLANTAS
CON PESTAÑA Y CANTO LISO, para toda clase de vehículos.
ACERO
PARA RESORTES, de todas dimensiones.
ZUNCHOS
PARA BARRILES, desde 1|2" hasta 4".
METAL DESPLEGADO
PARA ESTUCO, de 8'x2'.
ZINC LISO
DE TODOS LOS NUMEROS.
FIERRO EN BARRAS
REDONDO, CUADRADO, PLANO, ANGULO, TE, DOBLE TE Y CANALES.
PLANCHAS LISAS
GALVANIZADO Y NEGRO, surtido completo.
FIERRO ACANALADO PARA TECHOS
GALVANIZADO Y NEGRO, de todas dimensiones.
CAÑERIA PARA AGUA Y GAS
DE TODAS LAS DIMENSIONES.

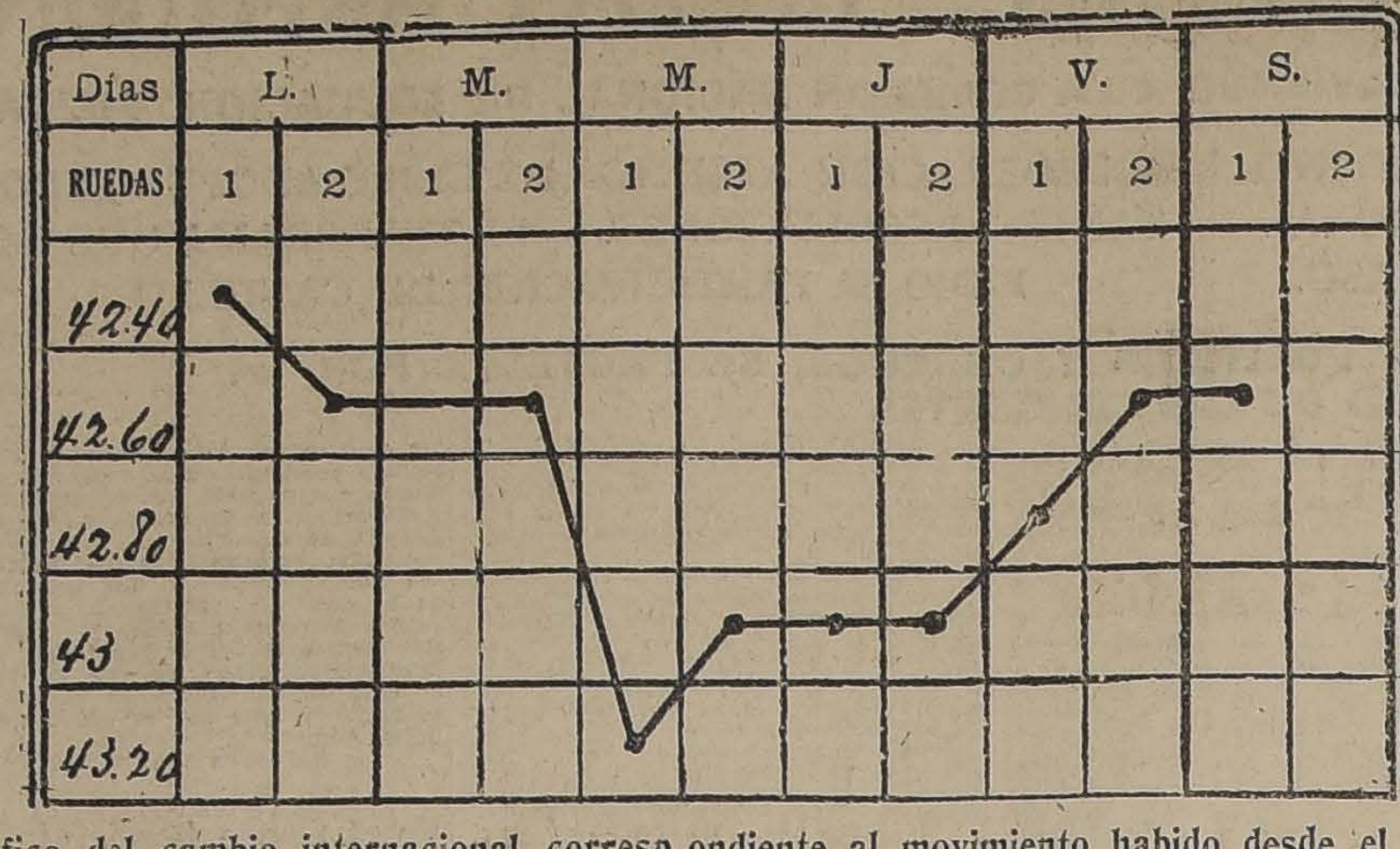

Gráfico del cambio internacional corresp ondiente al movimiento habido desde el 14 al 19 de Julio de 1924.

El Verdadero Ahorro
Fumando cigarrillos "FARO"
puede Ud ahorrar dinero.- Cuestan 20 clvs, y valen mas que algunas marcas que se venden a 40 clvs
Por cada 5 cajetillas que compre de cigarrillos "Faro" habrá ahorrado Ud un peso en efectivo.
ELABORADOS POR LA CÍA CHILENA DE TABACOS

LA SEMANA BURSATIL

Se intensificó aún más que en las precedentes el movimiento sobre acciones, bonos, letras de cambio, etc., de la semana terminada ayer en la Bolsa de Comercio.

Obtuvo su máximum de actividad las operaciones sobre títulos de estaño, entre las que figuraron con grandes lotes transados las Compañías El Salvador y Llallaguas.

También fueron de gran interés los conformes en los demás papeles de todo orden y cuyo detalle se publica a diario en la sección respectiva.

La nota característica de la semana fué la considerable baja experimentada por los Bonos, que se mostró con visos de pánico el Lunes, reaccionando algo desde el Martes hasta el Jueves, día en que empezaron nuevamente a bajar para cerrar flojos el Sábado.

Algunos títulos mineros sufrieron a principios de la semana sencilla baja, recuperando sus precios algunos, paulatinamente; así podrá verse que las Salvador y Llallaguas que llegaron a cotizarse el Martes a 64 1|2 y 598, después de haber estado a 71 1|2 y 609 el día antes, cierran el Sábado a 74 3|4 y 635 respectivamente.

En los demás valores, salvo excepciones, las fluctuaciones fueron las de costumbre, cerrando un número muy superior de títulos con despremio al precio que quedaron el Sábado anterior.

FLUCTUACIONES DE PRECIO DURANTE LA SEMANA

SUBIERON

BONOS

Caja 8-1|2, de 89 3|4 a 91 1|4; Hipotecario 8-1, de 90 a 90 3|4.

MINERAS

Araca, de 311 a 314; Llallagua, de 600 a 635; María Francisca, de 8 1|4 a 8 3|4; Salvador, de 72 a 74 3|4; Minera, de 9 3|4 a 10 1|2.

SALITRERAS

Antofagasta, de 77 a 79; Loa, de 72 a 75.

GANADERAS

Gente Grande, de 90 a 92 1|2; Fuegos, de 200 a 203.

INDUSTRIALES

Cemento, de 38 1|2 a 39; Gas Santiago, de 57 1|2 a 59; Industrial, de 35 a 36; Papeles y Cartón, de 240 a 270; Tabacos, de 80 a 81; Tejidos El Salto, de 144 a 154; Telégrafo, de 41 a 42.

BAJARON

BONOS

Caja 7-1, de 90 a 87; Caja 8-1, de 94 1|2 a 93 1|2; Hipotecario 7-1, de 90 a 81; Hip. Valp. 8, de 90 a 89 1.2.

BANCOS

Chile, de 215 a 208 1|4; Español, de 151 a 144; Hipotecario de Chile, de 670 a 625, ex-dividendo de $ 26; Nacional, de 100 a 92; ex-dividendo de $ 4.80.

MINERAS

Aconcagua, de 20 a 18 1|4; Hallada, de 8 1|2 a 8; Bronces, de 11 a 10; Caylloma, de 6 1|4 a 6; Carb. de Penco pref., de 9 a 7 1|2; Carolina, de 56 a 55; Chacaltaya, de 58 1|2 a 57 1|2; Chañarcillo, de 6 1|4 a 5 1|4; Colquiri de 29 1|2 a 28; Condoriaco, de 9 a 7; Dichas, de 44 a 42 1|2; Gatico, de 8 1|4 a 7 7|8; Guanaco, de 12 1|2 a 11 1|4; Huanillos, de 28 3|4 a 25; Huanuni, de 91 a 88; Kala Uyu, de 68 a 67 1|4; Las Chiles, de 30 a 28 1|2; Lebu, de 46 a 45; Minera, de 36 3|4 a 36 1|2; Elqui, de 17 1|2 a 17 1|8; Oploca, de 190 1|2 a 190; Oruro, de 34 a 33; Potasa, de 22 a 18 1|2; Santa Rita, de 26 a 21 3|4; Santo Cristo, de 13 a 12 1|2; Tocopilla, de 95 1|2 a 93; Vacas, de 8 3|4 a 8 1|2; Kelluani, de 27 a 25 1|2.

SALITRERAS

Galicia, de 38 1|2 a 36 1|2; Lastenia, de 58 a 57; Tocopilla, de 550 a 535.

GANADERAS

Aysen, de 70 a 62; Río Cisne, de 24 a 22.

INDUSTRIALES

Cervecerías, de 79 a 78; Electricidad, de 83 a 82; Viña, de 34 1|4 a 33 3|4; Vidrios, de 75 a 70.

EL PRECIO DEL ORO DURANTE LA SEMANA

Lunes.—1.a rueda: Vendedor, 221.40; comprador, 221.

2.a rueda: Vendedor, 222; comprador, 221.50.

Martes.—1.a rueda: Vendedor, 222.50; comprador, 222.

2.a rueda: Vendedor, 222.50; comprador, 222.

Miércoles. — 1.a rueda: Vendedor, 226; Comprador, 225.80.

2.a rueda: Vendedor, 223.50; comprador, 223.

Jueves.—1.a rueda: Vendedor, 223.80; comprador, 223.50.

2.a rueda: Vendedor, 224; comprador, 223.50.

Viernes. — 1.a rueda: Vendedor, 224.50; comprador, 224.

2.a rueda: Vendedor, 223; comprador, 222.50.

Sábado. — 1.a rueda: Vendedor, 223.50; comprador, 223.

LIBRAS POR ORO DURANTE LA SEMANA

Lunes. — 1.a rueda: Vendedor, 13.20; comprador, 13.10.

2.a rueda: Vendedor, 13.20; comprador, 13.10.

Martes. — 1.a rueda: Vendedor, 13.20; comprador, 13.10.

2.a rueda: Vendedor, 13.20; comprador, 13.10.

Miércoles. — 1.a rueda: Vendedor, 13.20; comprador, 13.10.

2.a rueda: Vendedor, 13.20; comprador, 13.10.

Jueves.—1.a rueda: Vendedor, 13.20; comprador, 13.10.

2.a rueda: — Vendedor, 13.30; comprador, 13.10.

Viernes.—1.a rueda Vendedor, 13.20; comprador, 13.10.

2.a rueda: Vendedor, 13.20; comprador, 13.10

Sábado.—1.a rueda: Vendedor, 13.20; comprador, 13.10.

VALOR DE LA £ EN DOLARES, DURANTE LA SEMANA

Lunes, 4.38 9|16.
Martes, 4.37.
Miércoles, 4.37 3|8.
Jueves, 4.36 3|8.
Viernes, 4.37 3|8.

PRECIO DEL ESTAÑO DURANTE LA SEMANA

Lunes. — £ 226.10.0, al contado; £ 228.10.0, a plazo.

Martes. — £ 226.5.0, al contado; £ 227.15.0 a plazo.

Miércoles. — £ 231.10.0, al contado; £ 230.15.0 a plazo.

Jueves. — £ 229.10.0 al contado; £ 230.15.0 a plazo.

Viernes. — £ 231.12.6 al contado; £ 233.0.0 a plazo.

El Viernes de la semana anterior los precios cerraron a £ 222.2.6 al contado y £ 224.2.6 a plazo.

En consecuencia, subió £ 9.10.0 al contado y £ 8.17.6 a plazo.

PRECIO DEL COBRE DURANTE LA SEMANA

Lunes. — £ 60.17.6 al contado; £ 61.17.6 a plazo.

Martes. — £ 60.17.6 al contado; £ 61.17.6 a plazo.

Miércoles. — £ 61.0.0 al contado £ 61.17.6 a plazo.

Jueves. — £ 60.12.06 al contado; £ 61.12.6 a plazo.

Viernes. — £ 61.2.6 al contado; £ 62.0.0 a plazo.

El Viernes de la semana anterior los precios cerraron a £ 60.15.0 al contado y £ 61.15.0 a plazo.

En consecuencia, subió £ 0.7.6 al contado y £ 0.5.0 a plazo.

PRECIO DE LA PLATA DURANTE LA SEMANA

Lunes, 34 5|8.
Martes, 34 5|8.
Miércoles, 34 5|8.
Jueves, 34 5|8.
Viernes, 34 9|16.

El Viernes de la semana anterior el precio cerró a 34 5|8 y en consecuencia bajó 1|16.

BOLSA COMERCIAL DE CHILE

Primera rueda

2000 Quilicura, Agosto 7, 1.35.
3000 Quilicura, Agosto 7, 1.35.
1000 Quilicura, Agosto 7, 1,35.
1000 Quilicura, Agosto 7, 1.30.
2000 Quilicura, Agosto 7, 1 1|4.
6000 Quilicura, Julio 24, 1 1|4.
10000 Quilicura, Julio 24, 1 1|4.
1000 Quilicura, Julio 24, 1 1|4.
500 Quilicura, Julio 24, 1 1|4.
500 Quilicura, Julio 24, 1.20.
100 María Francisca, Julio 24, 7 1|2.
1000 Quilicura, Agosto 7, 1.20.
1000 Quilicura, Agosto 7, 1.20.
2000 Quilicura, Agosto 7, 1.20.
1000 Quilicura, Agosto 7, 1.20.
1000 Quilicura, Agosto 7, 1.20.
2000 Quilicura, Agosto 7, 1.20.
2000 Quilicura, Agosto 7, 1.20.
1000 Quilicura, Agosto 7, 1.20.
750 Yaco, Julio 24, 6.
500 Covadonga, Agosto 7, 8 3|4.
2000 Quilicura, Agosto 7, 1.20.
2000 Quilicura, Agosto 7, 1.20.
1000 Quilicura, Agosto 7, 1.20.
500 Santa Rita, Agosto 7, 22 1|8.
1000 Quilicura, Julio 24, 1.15.
500 Quilicura, Agosto 7, 1.15.
500 Quilicura, Agosto 7, 1.20.
5000 Quilicura, Agosto 7, 1.20.
5000 Quilicura, Agosto 7, 1.15.
100 Santa Rita, Julio 24, 22 1|2.
200 Santa Rita, Agosto 7, 22 1|2.
1000 Quilicura, Agosto 7, 1.15.
1000 Quilicura, Agosto 7, 1.15.
1000 Quilicura, Agosto 7, 1.15.
500 Quilicura, Agosto 7, 1.15.

ORO. — Vendedor 223.50, y comprador 223.00.

CAMBIO. — Vendedor 42.60, y comprador 42.40.

LIBRAS POR ORO.— Vendedor 13.20, y comprador 13.10.

"Los Tiempos" en su 2.a Edición
publica diariamente el cierre del mercado, con el precio oficial de los papeles, cambio y oro y bonos cotizados durante el día en la Bolsa de Comercio.

CUIDE SUS DIENTES

DENTIFRICOS
ESPECIALIDADES
Dentadura limpia, encías fuertes y sanas, resulta con el uso de
FORHANS
para las encías, curativa y preventiva de la Pyorrhea.
SOCIEDAD COOPERATIVA DENTAL
Moneda 1053.—Santiago
Condell 2.—Valparaíso

¡INSOMNIO!
El VALEROBROMYL regula y tonifica los nervios.
Procura un sueño tranquilo.
LABORATORIO PASTEUR

FOGONERO
competente en caldero a viruta con buenas referencias, se necesita.
DOMEYKO 2254

INFORMACIONES SOBRE SOCIEDADES ANONIMAS

DIVIDENDOS.— CITACIONES.— CIERRE DE REGISTROS

Tabacos Co. Chilena de.— Cita a junta general ordinaria para el 22 de Julio, en Cochrane 095, Valparaíso, para presentar memoria y balance del primer semestre de 1924. Cierra su registro del 10 al 22 de Julio.

Carmen Canal del Asociación. — Cita a junta general ordinaria para el 21 de Julio, en Claras 198, Santiago.

Italia Co. de Seguros La.— Cita a junta general ordinaria para el 25 de Julio, en Cochrane 903, Valparaíso.

Constancia Co. Salitrera. — Cita a junta general extraordinaria para el 21 de Julio, en Cochrane 913, Valparaíso para resolver sobre el aumento de capital y reforma del artículo 4.o de los Estatutos.

Lebu, Co. Carbonífera de (en liquidación). — Desde el 26 de Julio, se procederá al canje de los títulos de acciones de la Co. Carbonífera e Industrial de Lebu en la proporción de 1,13325 por 1 de la Co. Industrial de Lebu, en Bandera 227, edificio Banco Anglo, 4.o piso. Cierra su Registro el 16 de Julio.

Austral de Maderas en liquidación, Soc. — Desde el 5 de Julio está abierto el registro de traspaso de acciones, el que se cerrará definitivamente el 30 de Julio.

Güernica Co Minera. — Cita a junta general ordinaria para el 5 de Agosto, en Prat 61 Valparaíso. Tomar conocimiento y resolver una proposición de compra de las propiedades mineras y otros bienes de la Co. Autorizar al Directorio por llevar a efecto esta negociación. Acordar la disolución y nombrar liquidadores.

Mercedes de Argueros Co. Minera.— Cita a junta general ordinaria y extraordinaria para el 22 de Julio en "El Mercurio". Se tratará de la venta del activo y del pasivo de la actual Comunidad a una Sociedad Anónima, en conformidad a las bases acordadas.

..**Banco Italiano.** — Cita a junta general ordinaria para el 19 de Julio. Cierra su registro del 3 al 15 de Julio.

The Alianza Co. Ltd. —Cita a junta general ordinaria para el 23 de Julio, en Prat 268, Valparaíso. Dar cuenta del balance hasta el 31 de Diciembre de 1923, y demás objetos autorizados por los Estatutos.

Canalistas Población Campos de Batalla de Maipú.—Cita a junta general ordinaria para el 30 de Julio en "El Mercurio.

Club Hípico de Santiago.—Cita a junta general ordinari apara el 21 de Julio en San Antonio 221.

Canal Ochagavía, Soc.—Cita a junta general ordinaria para el 21 de Julio para tratar del artículo 33 de los estatutos.

Yugoslavo de Chile, Banco.—Cita a junta general para el 26 de Julio en su registro del 16 al 26 de Julio.

Ascensores del Cerro "La Cruz", "Los Placeres" y "Cerro Alegre".— Citan a junta general ordinaria para el 23 de Julio en la oficina del señor Jorge Kenrick, Valparaíso.

Garantizador de Valores, Banco Chileno. — Cita a junta general para el 23 de Julio, memoria y balance del último semestre. Cierra su registro del 11 al 23 de Julio.

Cooperativa Militar, Soc. — Cita a junta general para el 31 de Julio en las oficinas de la Sociedad, calle Nataniel. Balance del segundo semestre.

Gas de Santiago. — Cita a junta general ordinaria para el 25 de Julio, para presentar memoria y balance del primer semestre.

Unión Italo Chilena Co. de Seguros, La. — Cita a junta general ordinaria para el 21 de Julio en el salón de la 6.a Co. de Bomberos en Valparaíso.

Orlandini Co. Minera.— Cita a junta general ordinaria para el 21 de Julio en la oficina de los señores Branadovich y Hamel, Bolsa de Corredores, of. 39, Valparaíso. Pronunciarse sobre la disolución anticipada de la Sociedad y la tranferencia de su activo y pasivo. Cierra su registro del 12 al 21 de Julio.

Franco Chilena de Seguros Co.—Cita a junta general ordinaria para el 24 de Julio, en Blanco 786, Valparaíso.

Iberia, Cía. de Seguros L.—Cita a junta general ordinaria para el 22 de Julio en Prat 226, Valparaíso.

Ascensores Reina Victoria.—Cita a junta general ordinaria para el 22 de Julio, en su oficina de Valparaíso.

Canal Maule Asociación—Cita a junta general ordinaria para el 23 de Julio en la Dirección de Obras Públicas, dar a conocer nómina y cuenta de inversión y nombrar nuevo Directorio.

Chilena Consolidada Co. de Seguros La.—Cita a junta general ordinaria para el 25 de Julio en la oficina de la Compañía. Cierra su registro del 15 al 25 de Julio.

Marta, Cía. Minera.—Se avisa a los señores accionistas que el plazo para el pago de la 3.a y última cuota venee el 24 de Julio.

El pago debe efectuarse en el Banco Anglo Sud Americano a la orden de la Cía. Se ruega entregar en la oficina de la Sociedad, Moneda 1168, el memorándum para obtener el recibo respectivo.

Desde el 24 de Julio empezará el canje de títulos, quedando abierto el registro para las acciones totalmente pagadas.

Condes, Cía. Minera Las.—Junta general ordinaria el 6 de Agosto, en Huérfanos 1249, Santiago.

Vasconia, Soc. Nac. de Seg. La.— Cita a junta ordinaria para el 23 de Julio, en la oficina de la Soc., edificio Banco Anglo, Valparaíso.

Central, Soc. An. de Seguros L.— Cita a junta general ordinaria para el 27 de Julio, en Prat 255, Valparaíso.

Club Viña del Mar.—Cita a junta general extraordinaria para el 24 de Julio en el local del Club. Tratar de y aumento de capital social.

Telégrafo Comercial Co.— Cita a junta general ordinaria para el 24 de Julio en Huérfanos 858. Cierra su registro del 16 al 24 de Julio.

Cemento El Melón Cía.—Cita a junta general ordinaria y extraordinaria para el 24 de Julio. Presenta memoria y balance y reforma de estattuos para fijar en m|c. el capital. Cierra su registro del 18 al 24 de Julio.

Catalana, Cía. Nacional de Seguros La.—Cita a junta general ordinaria el 23 de Julio, ne Bandera 92. Cierra su registro del 15 al 22 de Julio.

Lubricación, Soc. Nac. de—Cita a junta general ordinaria para el 21 de Julio, en Bandera 65. Cierra su registro del 16 al 21 de Julio.

American Shoe Factory The.—Cita a junta general ordinaria para el 24 de Julio en Andrés Bello N.o 85. Memoria y balance 1.er semestre de 1924. Cierra su registro del 14 al 19 de Julio.

Protectora, Cía. Chilena de Seguros La.—Cita a junta general ordinaria para el 24 de Julio, en Prat 261, 2.o piso, Valparaíso.

Cacheuta, Cía. Petrolífera de.—Citación a junta general ordinaria para el 26 de Julio en "El Diario Ilustrado", con el objeto de pronunciarse sobre una proposición de compra de la Compañía y acordar la renta del activo y pasivo. Cierra su registro del 16 al 26 de Julio.

Italo Chilena, Cía. Nacional de Seguros.—Cita a junta general ordinaria para el 21 de Julio en Agustinas 1125, Santiago.

Nueva España, Soc. de Seg. La.—Cita a junta general ordinaria para el 23 de Julio en Cochrane 869, Valparaíso.

Cerro Alegre, Cía. Estanífera.—Cita a junta general ordinaria para el 25 de Julio, en Blanco 725, Valparaíso. Cierra su registro del 16 al 25 de Julio.

Fábricas Nacionales de Papel y Cartón.—Cita a junta general extraordinaria para el 21 de Julio en la oficina del señor J. E. Pini, Prat 178, Valparaíso, con el objeto de enajenar el activo y pasivo de la Compañía.

Caja de Ahorros de Empleados Públicos. — Cita a junta general ordinaria para el 21 de Agosto en el salón de honor de la Universidad de Chile, para tratar de diversos objetos.

Hipotecario y de Crédito. Banco.— Cita a junta general ordinaria para el 28 de Julio en su local. Presentar el Balance primer semestre de 1924.

Gas de Valparaíso Co. —Cita a junta general ordinaria para el 23 de Julio en General Aldunate 460, Valparaíso. Cierra su registro del 17 al 24 de Julio.

Transandino Co. de Seguros La.— Cita a junta general ordinaria para el 25 de Julio en Urriola 180, 2.o piso, Valparaíso. Cierra su registro del 17 al 25 de Julio.

Previsora Co. de Seguros La. — Cita a junta general ordinaria para el 24 de Julio en Prat 264, Valparaíso.

Fortuna Co. de Seguros La. — Cita a junta general ordinaria para el 24 de Julio en Prat 264, Valparaíso.

Unión Española Co. Nac. de Seguros La.—Cita a junta general ordinaria para el 24 de Julio en Prat 211, Valparaíso.

Territorial Co. de Seguros La.— Cita a junta general ordinaria para el 24 de Julio en Prat 211, Valparaíso

Canal de Pirque, Asoc. de Canalistas del.—Cita a junta general ordinaria para el 28 de Julio en Moneda 1109. Aprobar un contrato celebrado con la Cía. Manufacturera de Papeles y Cartones sobre arrendamiento de cauces, etc.

..**Propietaria, Cía. Chilena Comercial La.**—Cita a junta general ordinaria y extraordinaria el 27 de Julio, en Bandera 109. Tratar de la disolución anticipada de la Sociedad y la inmediata organización de una nueva con los mismos fines de ahorro, etc., con los mismos accionistas y sobre la base de la división del capital en acciones de $ 20 totalmente pagadas, a cuyo efecto se hará cargo del activo y pasivo la misma Sociedad.

Popular Banco en quiebra.—Las personas que deseen pagarse de sus créditos sin esperar la próxima cuota, pueden pasar a la oficina del Banco, Teatinos 354, de 11 a 12, desde el 18 de Julio a canjear cada $ 65 en cuotas por una acción de $ 25 m|c. de la Sociedad Argícola y Forestal.

Lincura Comunidad.—Cita a junta general extraordinaria para el 25 de Julio en los salones de "El Mercurio" de Santiago, para reemplazar al Directorio que ha cesado en sus funciones y tratar otros puntos que deseen los comuneros.

América, Cía. Nacional de Seguros La.—Desde el 21 de Julio pagará su dividendo N.o 99 de $ 4 por acción, en Cochrane 856, Valparaíso y Bandera 135, Santiago.

Canal Población Asociación.—Cita a junta general ordinaria el 29 de Julio, en Bandera 758, Santiago.

Cerro Grande, Cía. Estañífera.—Cita a junta general ordinaria para el 29 de Julio, en Blanco 725, Valparaíso. Cierr su registro del 19 a 29 de Julio. Julio.

Astilleros de las Habas Ltd, Soc. —Cita a junta general ordinaria y extraordinaria para el 29 de Julio en Avenida Errázuriz 352, Valparaíso. Aprobar el aumento de capital a 75,000 libras esterlinas y reforma de estatutos.

Ferrocarril del Llano de Maipo, Soc. —Cita a junta general ordinaria para el 28 de Julio, oficina de la Sociedad, Estación Providencia.

Transportes Unidos Co.— Cita a junta general ordinaria para el 30 de Julio en Alameda esquina Estado. Cierra su registro del 18 al 30 de Julio.

Cooperativa Ferroviaria de Consumos.— Cita a junta general ordinaria para el 26 de Julio en "El Mercurio" de Santiago"; memoria y balance del primer semestre. Cierra su registro del 18 al 31 de Julio.

Tejidos El Salto. — Cita a junta general ordinaria para el 29 de Julio, en Agustinas 1220. Memoria y balance año terminado el 30 de Junio. Cierra su registro del 19 al 29 de Julio.

Mururata, Comunidad Estañífera. — Lo accionistas que no hayan registrado sus derechos tendrán de plazo para hacerlo diez días, a contar del 20 de Julio. Desde el 1.o de Agosto se canjearán las acciones de la Comunidad por los títulos provisorios de la Compañía Estañífera Mururata en Bolsa de Comercio, of. 123, fecha en que se cerrará definitivamente el libro de acciones de dicha Comunidad.

Perales Sindicato Carbonífero Los.— Cita a junta general extraordinaria para el 23 de Agosto, en Huérfanos 1270, para acordar lo procedente a la liquidación de la Sociedad y aprobación del balance.

NO BUSQUE ENTRETENCION FUERA DE SU HOGAR

Dedique sus horas de descanso entreteniéndose con los juegos publicados por "La Nación" en sus ediciones dominicales. Escríbanos enviándonos sesenta centavos y dándonos el nombre del juego por el que tenga interés y usted lo recibirá por el próximo correo, elegantemente impreso en cartulina.

Mercería y Ferretería "PARIS"
Si Ud. desea algún artículo para construir o refaccionar, consulte nuestros precios. Contamos con el surtido más completo en artículos para construcciones. Precios sin competencia.
DEZA & LARIOS
DELICIAS 44. — TELEFONOS 324 y 437

SITIO
A VEINTE METROS DE ALAMEDA
(LA MEJOR SITUACION)
ORDEN NUEVA Y EXCLUSIVA:
OCASION UNICA
Tenemos orden de vender lindo sitio de 25 metros de frente por 61 de fondo a veinte metros de la ALAMEDA, en la mejor situación de residencia al bajo precio de:
$ 150 METROS
Se vende en una o dos porciones. Recomendamos este negocio como una verdadera ocasión.
Más detalles en,
1125 AGUSTINAS 1125
Luis Silva Cortés y Cía.

REVISTA COMERCIAL EN PRODUCTOS DE EXPORTACION DE VALPARAISO

(ESPECIAL PARA "LA NACION" DE SANTIAGO)

La presente semana se ha caracterizado por la firmeza observada en general en nuestros productos, manteniéndose muy firmes sus cotizaciones en vista que el comercio ha estado recibiendo órdenes de compras del extranjero, que con el estado de nuestro cambio que se manifiesta muy favorable a la exportación, por estar fluctuando alrededor de $ 43.00 la £, les permite pagar precios generosos.

Además de estas circunstancias, muchas firmas compran productos, aún sin tenerlos vendidos, pues desean especular con ellos confiados en una mayor alza de los productos de exportación de Chile.

Con referencias a los embarques efectuados en las últimas semanas, éstos han sido bien activos, como se podrá apreciar por la revista a continuación, anotándose grandes partidas de trigo, cebada, frejoles, harinas, miel, etc., etc.

PRECIOS POR LOS CIEN KILOS CON SACO EN PUERTOS DE EMBARQUES

Arvejas petitpois. — Los precios por este producto ha mejorando en la semana en curso, cotizándose alrededor de $ 65.00 los 100 kilos en puertoos de embarques. Estos embarques se efectúan con preferencia por Talcahuano y Corral, de donde no tenemos por el momento detalles. Queda el mercado firme.

Avena.— Los precios por la avena está muy anarquisada en vista de cada tenedor pide cotizaciones diversas, las cuales fluctúan alrededor de $ 25.00 los 100 kilos, en puertos de embarques, por clase forrajera rubia revuelta.

Afrecho y afrechillo.— Las cotizaciones se mantienen fluctuando alrededor de $ 18.00 los 100 kilos, con saco, a bordo puertos de embarques. Pocos embarques se han efectuado últimamente por los puertos del centro, con preferencia se embarcan por Talcahuano y Corral, pero carecemos de detalles.

Cebada.— Las cotizaciones por la cebada también se muestra bastante anarquisada, pero sus precios han tenido una fuerte y nueva reacción, llegando a cotizarse a precios increíbles, arriba de $ 53.00 los 100 kilos por forrajera. En cuanto a las demás clases, éstas han tenido que seguir el mismo rumbo de alza de la forrajera.

Los embarques efectuados por San Antonio han sido importantes, pues podemos anotar los siguientes:

3,380 sacos, por el Amasis, a Amberes.
13,140 sacos, por el Almelo a Bristol.
1,250 sacos, por el Wiegand a Amberes.
6,454 sacos, por el Oak Branch a Hull.
3,551 sacos, por el Huanchaco a Londres.
18,051 sacos, por el Huanchaco a Amberes.
1,281 sacos, por el Amersfoot a Rotterdam.

Por Valparaíso sólo se conocen los siguientes:

155 sacos por el Orcoma a Callao.
1,070 sacos, por el Maryland a Amberes.

La Sociedad Nacional de Agricultura ha proporcionado los siguientes datos sobre la exportación de cebada durante el primer semestre.

Dice que se han embarcado por los puertos de Valparaíso, San Antonio y Talcahuano, la cantidad de 569.787 quintales métricos, lo cual corresponde a más o menos 712,235 sacos.

Cera. — Siempre sin variación fluctuando alrededor de $ 500.00 los 100 kilos neto en puertos de embarques. Salieron por Valparaíso 55 sacos por el Teno a Nueva York, y por San Antonio, 15 sacos por el Santa Teresa con igual destino.

Frejoles. — Las cotizaciones por los frejoles no han variado sensiblemente —continúa sin embargo el mercado firme comprador por todas sus clases; los blancos se cotizan arriba de $ 100.00, y los de color alrededor de $ 55.00 en línea. Son enormes las cantidades que se encuentran depositado en las estaciones— y se estima que si lograra la Empresa movilizar en un breve espacio de tiempo todas las existencia que se encuentran en el interés, el mercado no podría resistir estas cotizaciones, y los precios tendrían que bajar. Esto sucedería con preferencia en los frejoles de color.

Los embarques efectuados al extranjero son los siguientes:

Por Valparaíso:
30 sacos, por el Teno a Cristóbal.
260 sacos, por el Roland a Hamburgo.
810 sacos, por el Orcoma a Hamburgo.
50 sacos, por el Cachapoal a Supe.
45 sacos, por el Cachapoal a Mollendo.
50 sacos por el Cachapoal a Huacho.
150 sacos, por el Cachapoal a Supe.
125 sacos, por el Daule a Callao.

Por San Antonio:
600 sacos, por el Oriana, a Habana.
8,119 sacos, por el Orcoma a Habana.
170 sacos, por el Huanchaco a San Francisco.
1.188 sacos, por el Amersfoot a Hamburgo.

La Sociedad Nacional de Agricultura ha proporcionado los siguientes datos sobre la exportación de frejoles durante el primer semestre.

Dice que se han embarcado por los puertos de Valparaíso, San Antonio y Talcahuano, 47,098 sacos durante el primer semestre, lo cual corresponde a 57,625 sacos.

Garbanzos. — Las cotizaciones por los garbanzos también se mantienen firmes, cotizándose en el interés a £ 62.00 los 100 kilos por clase regulares. Los embarques efectuados últimamente se han concretado a 500 sacos que el Santa Teresa llevó a Nueva York por San Antonio y los siguientes efectuados por Valparaíso, que son:

247 sacos, por el Teno a Nueva York.
150 sacos, por el Orcoma a Habana.
50 sacos, por el Orcoma a Salaverry.
50 sacos, por el Daule a Salaverry.
240 sacos, por el Bologna a Guayaquil.
142 sacos, por el Bologna a Callao.

Harinas.— Los precios por las harinas han subido fuertemente, cotizándose en Valparaíso a $ 29.00 quintal. El alza extraordinaria de este producto se debe al alza de su materia prima, el trigo, el cual ha tenido una gran demanda en estos últimos días. El movimiento habido en consecuencia en este producto de harina ha sido enorme, se han movido muchos cientos de miles de quintales, y llevando en todo momento el mercado un movimiento de alza hasta cotizarse a los precios que indicamos.

Los embarques efectuados por Valparaíso han sido reducidos; solamente se conoce uno de 500 sacos que el Daule lleva a Guayaquil.

La Sociedad Nacional de Agricultura ha proporcionado los siguientes datos sobre la exportación habida en harina durante el primer semestre del año, y aparece un total embarcado al extranjero por los puertos de Valparaíso, Talcahuano y Valdivia, de 76,288 quintales métricos, lo cual corresponde alrededor de 166 mil quintales españoles de harina.

Higos.— Los precios por los higos han subido fuertemente debido a órdenes recibidas del extranjero, llegando a cotizarse arriba de $ 58.00 en Valparaíso. Las existencias han sido muy reducidas este año, en vista de la pérdida casi total de la cosecha de la zona de Ovalle y todo lo que se ha producido por Elqui y Vallenar ha sido vendido.

Huesillos. — Los precios por los huesillos han subido a límites increíbles y cada tenedor pide lo que se le antoja. Los colorados del Norte fluctúan alrededor de $ 95.00, y los blancos arriba de $ 10.00.

Lentejas. — Este producto siempre ha continuado manteniéndose con sus cotizaciones pasadas, no ha acompañado al resto del mercado en el alza de sus precios, los cuales se mantienen bajos en relación a los demás productos. La causa de esto está en que la exportación no puede pagar los precios actuales, pues en general los tenedores piden precios muy subidos. Por esta circunstancia que los precios están abatidos, muchas firmas en la confianza que las cotizaciones mejorarán, están comprando para especular con ellas pagando precios que fluctúan alrededor de $ 98.00 a $ 100.00 en procedencias según zonas de producción. Queda aún bastante lentejas en el país para venderse, la cosecha fué muy abundante, pero siempre podrá colocarse totalmente antes de la próxima cosecha, todo es cuestión que se coloquen dentro de los límites posibles de transacciones. Se embarcaron 1,564 sacos por el Huanchaco a Havre por San Antonio, y por Valparaíso 386 sacos para Callao y Génova.

Lanas. — Los precios continúan siempre firmes, cotizándose alrededor de $ 480.00 los cien kilos. Siguen siempre haciéndose embarques, aunque reducidos. Ahora solamente conocemos los siguientes:

Por San Antonio:
16 sacos en el Almelo a Amberes.
38 sacos en el Cherry Branch a Londres.
36 sacos en el Wiegand a Amberes.
40 fardos en el Oak Branch a Londres.
23 sacos en el Amersfoot a Amberes.

Miel de Abejas. — También ha mejorado bastante de precios este dulce, cotizándose en los puertos de embarques alrededor de 145.00 los 100 kilos neto.

Los embarques han sido bastante regulares, pues por San Antonio han salido partidas de importancia como puede apreciar:

356 barriles, por el Almelo a Amberes.
400 barriles, por el Almelo a Hamburgo.
1,154 barriles, por el Wiegand a Hamburgo.
250 barriles, por el Huanchaco a Hamburgo.

Por Valparaíso:
208 barriles, por el Roland a Hamburgo.
75 barriles, por el Orcoma a Liverpool.

Maíz. — Los precios por el maíz ha continuado muy firme, y sus cotizaciones han seguido subiendo a límites realmente increíbles, pues el maíz amarillo, algunos tenedores están pidiendo arriba de $ 42.00 los 100 kilos en puertos de embarques. En cuanto al colorado, sus cotizaciones fluctúan alrededor de $ 40.00 en puertos de embarques, y el amorochado del Sur se cotiza a $ 38.00 en Talcahuano. En fin, el mercado queda con sus cotizaciones bastante anarquizados, en vista de la demanda que hay por este producto, y cada cual pide un precio distinto.

Se embarcaron por Valparaíso las siguientes partidas al extranjero:

100 sacos, por el Cachapoal a Pisco.
200 sacos, por el Daule a Salaverry.
800 sacos, por el Daule a Callao.

Nueces. —Los precios por las nueces siguen cotizándose muy firmes alrededor de $ 250.00 los 100 kilos, y aún más, según las calidades. Estas no han de contener una proporción mayor de un 15 por ciento de impurezas, y los exportadores se ven aún obligados a limpiarlas y lavarlas para enviarlas al extranjero. Ha resultadoo este producto en realidad un artículo de lujo hoy en día.

Se embarcaron por Valparaíso las siguientes partidas:

1,207 sacos, por el Santa Ana, con destino a Nueva York.

Pasas. — Los tenedores de pasas de Elqui han subido sus cotizaciones por la nuevas alrededor de $ 45.00 bulto de 68 libras neta, manifestando haber pocas existencias, en vista que gran parte de las cosechas de uvas han sido compradas por destiladerías en el Norte.

Pasto. — El pasto se cotiza hoy en día como sigue:

Pasto de 1.er corte, $ 20.00 los 100 kilos.
Pasto de 2.o corte, $ 24.00 los 100 kilos.

Quillay. — Poco se hace en esta cáscara, hay pocas existencias y poca demandu, de modo que los precios han sufrido variaciones sensibles, cotizándose siempre a razón de $ 90.00 los 10 kilos en puertos de embarques.

El único embarque efectuado por Valparaíso ha sido de 85 fardos que el Bologna recibió para Marsella, y por San Antonio, podemos anotar 200 fardos embarcados para Barcelona, y 82 fardos a Valencia, todo por el Ansaldo II.

Semillas. — Los precios por las semillas no han variado sensiblemente, pues siguen cotizándose alrededor de las siguientes cotizaciones:

Semilla alfalfa de Huasco, $ 220.00 los 100 kilos.
Semilla de cáñamo, $ 72.00 los cien kilos.
Semilla de trébol rosado, $ 200.00 los cien kilos.
Semilla de curagüilla, $ 20.00 los cien kilos.

Trigo blanco. — El precio por el trigo ha subido extraordinariamente en estos últimos días, hasta cotizarse a bordo Talcahuano para la exportación, a razón de $ 41.00 los 100 kilos. En Santiago, las cotizaciones también han debido subir como consecuencia, y sus precios fluctúan alrededor $ 36.00 los 100 kilos.

Los embarques para el extranjero no disminuyen, siempre se efectúan con toda actividad por todos los puertos de la República, pero ahora solamente podemos anotar los efectuados por Valparaíso y Santiago; que son:

200 sacos, por el Teno a Callao.
100 sacos, por el Roland a Callao.
100 sacos, por el Daule a Salaverry.
1,233, por el Almelo a Swansea.
2,540 sacos, por el Amersfoot a Roterdam.

Trigo Candeal. — Los precios por el trigo candeal también se mantiene sumamente firmes, fluctuando sus cotizaciones alrededor de $ 40.00, y $ 41.00 los 100 kilos con saco, en carro Valparaíso por clase fino de primera. En cuanto al corriente, para aves sus cotizaciones inferiores y fluctúan alrededor de $ 37.00 los 100 kilos.

La Sociedad Nacional de Agricultura ha proporcionado los siguientes datos sobre la exportación durante el primer semestre del año, efectuados por los puertos de Valparaíso, San Antonio, Talcahuano y Valdivia, y aparece un total de 815,482 quintales métricos, lo cual corresponde a 1.019,352 sacos.

Como se puede apreciar, la exportación ha sido extraordinaria este año.

Valparaíso, Julio 18 de 1924.

AGUSTIN GAZITUA
Corredor en productos de Exportación
Blanco N.o 944, Casilla N.o 291
VALPARAISO

Cigarrillos
Bristol
Habanos aromáticos
$ 1.- cajetilla

S. A. FERIA YZQUIERDO

Precios corrientes de la feria de animales del Sábado 19 de Julio de 1924:

Terneros de pie, gordos de $	60 a	100
Terneros de 1 año. . .	80	120
Novillos de 1 1|2 años, mestizos..	150	180
Novillos de 2 años... . .	180	200
Novillos de 3 años. . .	240	280
Novillos a media gordura	280	330
Novillos gordos.	330	420
Novillos mestizos, gordos..	480	550
Vaquillas de 1 1|2 año....	140	170
Vaquillas de 2 años. . .	170	200
Vaquillas de 3 años... .	240	260
Vacas flacas.	140	180
Vacas a media gordura. . .	250	280
Vacas gordas..	350	400
Vacas mestizas, gordas. .	450	500
Vacas paridas, flacas. . .	280	350
Vacas paridas, mestizas. .	480	500
Torunos gordos.	480	500
Toros..	400	500
Bueyes flacos..	280	300
Bueyes a media gordura..	440	480
Bueyes gordos..	580	600
Bueyes de trabajo..	280	300
Bueyes mestizos, de trabajo	450	500
Bueyes mestizos, gordos..	700	850
VENTA AL PESO		
Vacas..	0.80	1.05
Bueyes..	0.85	1.09
Torunos..	0.70	0.90
Novillos..	0.80	1.07
Vacas argentinas. . .	1.07	1.07 1|2

'PIDA VINO BENITEZ'

PERSONA

bien relacionada, para colocar un artículo de gran aceptación y de actualidad, se necesita.
Ofertas:

CASILLA 2815

REGIA RESIDENCIA

COMPAÑIA. — A tres cuadras de la Plaza. Regia residencia de 2 pisos, espléndida construcción, compuesta de inmensos salones, escritorios, hall, numerosos dormitorios, patios, dependencias, etc.

Las habitaciones son decoradas y los pisos con parquet importado, gran superficie.

PRECIO DE OCASION: $ 450,000
Mayores datos solicítelos a:

RIVERA, ARCE Y CIA.

262 — Bandera — 262

COMPRA-VENTA DE PROPIEDADES

Don Antonio y don Eliseo Diegues compraron a don Onofre Arancibia y hermanos el fundo "Sanu José de Cunaco", ubicado en Villa Alegre, ne $ 310,000.

Don Javier Gumucio Velasco compró a don José Castañer la propiedad en Riquelme 728-730, en $ 130.000.

Don José Awad y don Mauricio Michelis, compraron a don Cristóbal Fernández, las propiedades en Av. Independencia 402 y 408, en $ 289,902.

Don Ramón Garín compró a don Constantino Machiavello, la propiedad en calle Alonso Ovalle 874, en $ 165,000.

Doña Ana Palacios de Guzmán compró a doña Laura Barahona de Viera Gallo la propiedad en Recoleta 462, en $ 150,000.

Don Jorge A. Infante, compró a don Miguel Moya, el fundo "Arboledas de Chiñigue", ubicado en Chiñigue, en $ 650,000.

Todas estas transacciones han sido finiquitadas últimamente por la oficina de don Alejandro Greene Cruzat.

Don Germán Avalos compró a don Manuel Salcedo Solar el sitio número 71, de la manzana 4 de la población Matucana, en la cantidad de $ 1,050.

Don Jacinto Avate compró a doña Rosa Soto Carvallo un sitio ubicado en la Población Maestranza, en la cantidad de $ 5,500.

Don Ulises Darricade compró a don Edmundo Herring los sitios números 4, 5, 6, 7 y 20 de la manzana P. de la Población Aconcagua, ne la cantidad de $ 8,000.

Doña Amalia Herrera G. compró a don Belisario Ferrán, la propiedad número 4228, de la Alameda de las Delicias, en la cantidad de $ 40,000.

Don Cristóbal Fernández compró a don Fernando J. Irarrázaval, en representación del Instituto Hermanas Carmelitas de Santa Teresa, la propiedad en Avenida Independencia 402-498, en $ 725,000.

—Don Fernando Larraín Mancheño compró a don José María Couso, la propiedad en calle San Pablo 2172-2198, enquina Cumming, en $ 465,000.

—Don Alfredo Lewin C. compró a don Emilio Aldunate Bascuñán la propiedad en calle Monjitas 737, en 375 mil pesos.

—Don Carlos Jerez, don Domingo Godoy y don José Dcel compraron a don Jorge A. Infante los lotes 1, 5 y parte del 4, de su propiedad en Monjitas 753, en $ 251,000.

—Don Enrique Hintze compró a don Alejandro Huneeus G. H. el fundo Las Camelias, ubicado en Hospital, en 550 mil pesos.

—Don Luis Hernández y doña Lucía Velasco de Briceño compraron a doña Beatriz Quiroga de Morandé y Luis E. Laulié la propiedad en Domeyko 1720-1740, en $ 144,500.

—Don Mauricio Riesco Errázuriz compró a don Fernando Larraín M., la propiedad en calle San Diego 1452, en $ 435.000.

—Don Antimo Calpe compró a don Osvaldo Berstein la propiedad en Delicias 70, en $ 130,000.

—Don Emilio Reyes Echaurren compró a don Manuel Vial Echenique el fundo Las Casas de San Miguel de Calleuque, ubicado en Colchagua, en $ 625,000.

—Don Belisario Bustos compró a los señores Miguel y Osvaldo Rojas Fraga la propiedad en Delicias 351, en $ 240,000.

—Doña Teresa Rengifo Salinas compró a don Eduardo Morel su propiedad en calle Lira 28-22, en 160,000 pesos.

—Don Emeterio Larraín Bunster compró a don Ricardo Salas Edwards la chacra Tarapacá, ubicada en Santiago, en $ 1.000,000.

—Doña María Luisa M. de Alvarez compró a don Francisco Castañer la propiedad en Delicias 225, en 210 mil pesos.

—Don Luis Sanguinetti compró a don Fernando Irarrázaval en representación del Instituto Hermanas Carmelitas de Santa Teresa, la propiedad en calle Maruri, Picarte, Rivera y Pinto, en $ 240,000.

—Don Estanislao Fabres compró a don Andrés Steinfort y Hnos, la propiedad en calle Dardignac 193, en 160,000 pesos.

— SE NECESITA —

EMPLEADO

para tienda, entendido en lana y seda.

21 DE MAYO 531. Pte.

FERIA EDUARDO RODRIGUEZ Y CIA.

EXPOSICION ESQ. DE ANTOFAGASTA. —REMATES LOS MARTES Y VIERNES.
Oficina: Huérfanos 2855. —Casilla 3654. — Teléfono 1081

Precios corrientes de la Feria de Animales del 18 de Julio 1924:

Terneros			
De pie, gordos..	$ 60	a	140
De 1 año	80	a	130
Novillos			
Dé 1 1|2 años, mestizos . .	$ 90	a	150
De 2 años...	200	a	300
De 3 años...	350	a	480
Vaquillas			
De 1 1|2 año...	$ 100	a	220
De 2 años...	150	a	300
De 3 años	250	a	350
Vacas			
Flacas.	150	a	220
A media gordura	250	a	350
Gordas	400	a	500
Paridas, mestizas	400	a	1,000
Toros....	300	a	600
Bueyes			
Flacos...	$ 250	a	320
A media gordura	330	a	450
Gordos	450	a	700
De trabajo...	320	a	400
Varios			
Yeguas...	$ 50	a	700
Caballos...	50	a	500
Mulas...	50	a	300
VENTAS AL PESO			
Vacas....	$ 0.80	a	1.02
Bueyes	0.90	a	1.07
Novillos	0.70	a	1.02½
Torunos	0.60	a	0.80

MATADERO PUBLICO

ENCIERRA PARA HOY

Ganado mayor		Ganado menor	
Bueyes. . . .	18	Corderos . .	257
Novillos . . .	18		
Vacas. . . .	176	Cerdos	87
Qued. vivos. .	13		
En vara . . .	48	Terneros. . .	7
Total.	273	Total.	351

PRECIOS DE LAS CARNES

El Kilo

Carne de buey	1.a	1.50	a	1.54
Id. id	2.a	1.35	a	1.54
Id. id	3.a	0.70	a	1.30
Carne de novillo . . .	1.a	1.50	a	1.54
Id. id	2.a	1.35	a	1.45
Id. id	3.a	0.70	a	1.20
Carne de vaca..	1.a	1.50	a	1.56
Id. id.. .. .. 2.a	2.a	1.35	a	1.45
Id. id..	3.a	0.70	a	1.20
Carne de cordero. . .	1.a	2.40		
Id. id..	2.a	2.10	a	2.30
Id. id..	3.a	1.60	a	2.00
Carne de oveja. . . .	1.a	1.80		
Id. id	2.a	1.60	a	1.70
Id. id..	3.a	1.20	a	1.50
Carne de cerdo. . . .	1.a	1.80	a1	.85
Id. id	2.a	1.60	a	1.70
Id. id..	3.a	1.30	a	1.50
Grasa en rama. . . .	1.a	1.60		
Id. id..	2.a	1.50		
Id. id	3.a	1.40		
Sebo de ovejuno . . .		1.10	a	1.20
Cuero de buey. . . .		1.40		
Id. de novillo . . .		1.40		
Id. de vaca..		1.40		
Id. de ovejuno. . . . pesos la docena		72.00	a	100

DISCOS NUEVOS

DEUTSCHE GRAMMOPHON W.
ODEONWERKE
FONOTIPIA
Y MIGNON

Nerón.—Shimmy.
Pays de reve.—Shimmy.
Honolulo.—Shimmy.
Over there. — One Step.
Tut - ank - amon. — Shimmy.
Dolor.—Shimmy.
The Pelikan. — Shimmy.
Milonguita.—Tango.
Ineves.—Tango.
Padre Nuestro cantado.

Odeolas Thalia y Odeon

Instrumentos musicales fabricación alemana calidad suprema

Agusto O. Bohme y Cía

HUERFANOS 710, AL LLEGAR A CLARAS

ESTADO 64-72

LA RIOJANA

ESTADO 64-72

ULTIMA SEMANA DE NUESTRA FORMIDABLE LIQUIDACION EN TODAS LAS SECCIONES DE ESTA CASA.

1.000,000 DE PESOS EN MERCADERIAS REALIZAMOS DURANTE ESTE MES.

SECCION ALFOMBRAS

ALFOMBRAS Yuto, 2x2 1|2, c|u.	$ 50.00
ALFOMBRAS Yuto, 2x3, c|u.	$ 65.00
ALFOMBRAS Yuto, 3x3 1|2, c|u.	$ 130.00
ALFOMBRAS Balmoral, 2 1|4x3.	$ 185.00
ALFOMBRAS Balmoral, 2 1|2x3, c|u. . . .	$ 220.00
ALFOMBRAS Balmoral, 3x3 1|2, c|u. . . .	$ 280.00
ALFOMBRAS Balmoral, 3x4, c|u.	$ 325.00
ALFOMBRAS finas, tripe cortado, 2 1|2x3 . . .	$ 375.00
ALFOMBRAS finas, tripe cortadodo, 3x3 1|2 . . .	$ 480.00
ALFOMBRAS finas, tripe cortado, 3x4.	$ 580.00

ALFOMBRAS Wilton, clase extra, liquidamos un lote a los siguientes precios:

ALFOMBRAS Wilton, 3-3 1|2, su valor 1,200 pesos, a	$ 780.00
ALFOMBRAS Wilton, 3x4, su valor 1,300 pesos, a	$ 880.00
ALFOMBRAS Wilton, 4x4 1|2, su valor 1,500 pesos, a	$ 1,080.00

ALFOMBRAS de Smyrna, hechas, a mano, liquidamos un gran lote a precios de ocasión.

GUARDAS para scala, 1 mtro, desde.	$ 4.00
GUARDAS tripe rizado, metro	$ 11.50
GUARADAS triple cortado, ancho 70 ctms. . . .	$ 25.00
PISOS triple rizado, c|u.	$ 15.00

SECCION TAPICERIA

RICOS Yutos, un color, metro.	$ 17.80
YUTOS floreados, metro	$ 17.80
POPELINAS para cortinas, único color azul . . .	$ 14.50
POPELINAS finas, todos colores	$ 18.50
RICOS Brocatos, estilo antiguo.	$ 30.00
BROCATOS, media seda	$ 32.00
BROCATOS, media seda, muy finos.	$ 42.50
BROCATOS seda, última novedad.	$ 65.00
FELPAS de lino, todos colores.	$ 30.00
SATINES, doble ancho, para cortinas. . . .	$ 7.50
FLECOS de borlitas, el metro	$ 1.50

SECCION TIENDA

CASIMIRES de lana, saldo, metro.	$ 8.50
GAMUZAS de lana, el metro	$ 10.90
GAMUZAS finas, el metro	$ 15.00
GABARDINAS finas, 130 ctms., el metro. . . .	$ 19.50
LANAS escocesas, el metro	$ 18.50
FOULARES de seda, la última moda, para pañuelos .	$ 28.00
FRAZADAS Españolas de Antequera, las mejores calidades que se fabrican, ofrecemos, cada una, desde	$ 45.00

SOBRECAMAS, raso asatinado.	$ 45.00
SOBRECAMAS, clase superior	$ 48.00
COTI, calidad insuperable, regalamos, a. . . .	$ 8.90
COTI adamascado, su valor $ 15, a.	$ 9.50
SERVILLETAS para mesa, la 1|2 docena. . . .	$ 8.90
DAMASCO para manteles, metro.	$ 8.90

ATENCION: MUY IMPORTANTE

Avisamos a nuestra distinguida clientela y al público en general, que hemos recibido una gran remesa de creas 1|2 hilo y puro hilo, mandadas directamente, por una de las más grandes fábricas del mundo, y con el objeto de que estos artículos sean conocidos, la fábrica nos da instrucciones de vender toda esta partida al precio de costo.

CREA 1|2 hilo, ancho 160 ctms., $ 6.90; 180 ctms., $ 7.90, y 200 ctms.	$ 8.90
CREA 3|4 hilo, ancho 160 ctms., $ 7.50; 180 ctms., $ 8.50, y 200 ctms.	$ 9.50
CREA puro hilo, lo mejor que se conoce, ancho 180 centímetros.	$ 19.00
CREA puro hilo, lo mejor que se conoce, ancho 200 centímetros	$ 22.00

NOTA.— Más de $ 1.000,000 en creas medio hilo y puro hilo, realizamos por cuenta de una gran fábrica.

MARTINEZ, BLANCO y Cía.

Oficina del Trabajo

SECCION "BOLSA DEL TRABAJO"

Servicio fiscal gratuito de colocaciones, para empleados y obreros de ambos sexos

ARTURO PRAT 135, TELEFONO 2752

Para colocación inmediata, se han presentado a esta oficina, las siguientes peticiones:

Treinta jornaleros, para construcción de canales azucareros en la provincia de Tacna, con jornales garantidos de 10 y 12 pesos al día, o a trato. Alimentación por medio de pulpería y pasajes por cuenta de la Compañía constructora.

Prefiérese a los que hayan hecho su servicio militar, sean solteros y tengan carnet de identidad. Dado el clima de la provincia y la naturaleza de estas faenas, sólo se llevará a los trabajadores, jóvenes, robustos que hayan estado anteriormente en esa localidad.

Este enganche partirá inmediatamente que se complete el número requerido.

Un fogonero, que sepa quemar petróleo. Un carretelero, con carnet y matrícula, para una fábrica. Ocho carpinteros mueblistas, con herramientas. Trabajo a trato según planos, pagos semanales y Sábado inglés. Un albañil, competente en trabajos de desagües. Un joven recomendado, para vendedor y cobrador en una casa comercial de San Bernardo. Tres carpinteros, con herramientas para construcciones. Cinco operarios asfaltadores, para la ciudad. Cuatro operarias y aprendizas, para una fábrica de envases de té. Una señorita, con buena instrucción, seria, y buenos informes, para dama de compañía en casa de respeto. Una joven con práctica comercial, para atender una cigarrería y lustrín, en el centro comercial. Cuatro jornaleros para demoliciones, a trato.

Para ocuparse en casa honorables, con buenos sueldos, según aptitudes y recomendaciones necesítanse con urgencia, cocineras, ayudantas de cocinas, empleadas para piezas, comedor, cuidar niños, etc.

Los empleados u obreros de ambos sexos, que deseen ocuparse o encontrar trabajo, por intermedio de esta repartición pública, pueden pasar a inscribirse, a fin de ocuparlos de preferencia, diariamente de 9 a 12 y de 2 a 6 P. M.

Esta oficina, está en situación de atender, con prontitud y eficiencia, cualquier pedido de empleados u obreros quese les haga, tanto, de provincia como de la ciudad, ya sea por correspondencia, telegramas, personalmente o por teléfono.

En la oficina principal, Arturo Prat 181, (altos), teléfono 3687, se atienden diariamente de 2 a 5 P. M., todo lo relacionado con la aplicación de la Ley de Accidentes del Trabajo, conjuntamente con los reclamos que deseen hacer los empleados y obreros en general.

LABORES DE LA ASOCIACION DE CUADROS ARTISTICOS

CENTRO ARTISTICO ESTUDIO Y PROGRESO. — Para hoy a las 9 A. M. está citado el cuerpo Directivo de este Centro, a una importante reunión, donde se tratará la siguiente tabla: solicitudes pendientes; labor del Centro dentro de la Asociación de Cuadros; cuestión estudiantina; veladas extraordinarias y otros asuntos de interés social; la asistencia es obligatoria.

A las 10 A. M. se dará comienzo a las clases instructivas de baile para los socios y socias del Centro.

Para esta tarde a las 5 P. M. prepara la comisión de fiestas una interesante matinée social, la que será amenizada por una buena orquesta.

Se invita a las señoritas socias y relaciones en general.

Es estrictamente obligatorio el carnet social, y para las visitas su respectiva tarjeta.

"PIDA VINO BENITEZ"

Compañía Estañífera DE LLALLAGUA

Se avisa a los señores Accionistas que se ha prorrogado hasta el 31 del presente el plazo para contestar la circular del 10 de Junio próximo pasado.

Para este efecto y para el reparto de los fondos sociales, el Registro de Accionistas quedará clausurado el 24 del presente mes de Julio.

Santiago, 19 de Julio de 1924.

BENJAMON ERRAZURIZ O.
Gerente.

FIESTAS SOCIALES

CENTRO MARTINEZ DE ROZAS. —Calle O'Higgins 1262. — La comisión de fiestas ha organizado para hoy a las 6 P. M., un baile en honor del nuevo directorio con la presentación de la Orquesta Jazz Band, del Centro. Dirigida por el maestro Nicolás Pizarro, que estrenará un tango con el nombre Centro Martínez de Rozas. Habrá números de variedades por conocidos artistas obreros. A esta velada invitamos a los centros de Artes Gráficas. El Despertar y 1.o de Mayo, y a todas las señoritas del barrio utra-Mapocho.

CENTRO FAMILIAR "SPARTA". —La comisión de socias ha preparado para esta tarde una interesante matinée, dedicada a las familias de los asociados. Este baile, como los anteriores, será dirigido por la socia señorita Marta Larraín.

En la noche, habrá baile general. Ambas reuniones serán amenizadas por una buena orquesta.

Se encarece a los socios se sirvan llevar sus respectivos carnets.

Director de turno ha sido nombrado el señor Alberto Venegas.

EN FAVOR DE UN GREMIO EN HUELGA.—La matinée de esta tarde en el local de los obreros metalúrgicos.—Esta tarde deberá llevarse a efecto en el local de la Unión de Obreros Metalúrgicos la velada que se ha venido preparando a beneficio de los obreros que trabajan en la Fábrica de Cajas de Fondos de los señores Hinze y Bostelman, que se encuentra en huelga desde hace días.

Para esta velada, que empezará a las tres de la tarde, se ha confeccionado un buen programa literario y musical.

Se interpretará la obra intitulada "Los Bárbaros".

La entrada ha sido fijada en la suma de sesenta centavos.

El local está ubicado en la calle Huemul N.o 649.

SOCIEDAD UNION DE LOS TIPOGRAFOS.—Esta noche, a las 7 P. M., se dará comienzo a un animado baile familiar en honor de las señoritas socias. Será amenizado por una buena música.

MATINEE SUSPENDIDA. — Por inconvenientes insubsanables de última hora se ha suspendido la matinée anunciada para esta tarde en el Centro Carlos Concha.

CENTROS OBREROS DE INSTRUCCION.—Centro Ibáñez—A continuación de las clases, desarrollarán los socios de este Centro un interesante programa literario-musical.

Además, cantarán algunas romanzas los señores Jorge Rojas y Segundo Jara. A continuación, se pondrá en escena la comedia dramática intitulada "De señor a carpintero".

Centro Maipú.—El Cuadro artístico de este Centro, formado por un grupo entusiasta, verificará esta tarde, después de las clases de costumbre, un programa teatral en el que subirán a escena el divertido sainete cómico intitulado "Un perfecto sinvergüenza".

Escuela Nocturna "Toribio T. Sepúlveda"

BENEFICIO DE MAÑANA EN EL SETIEMBRE

Mañana, a las 9 P. M., se efectuará en el Teatro Setiembre una velada literario-musical a beneficio de la Escuela Nocturna Toribio T. Sepúlveda, plantel de educación que presta importantes servicios en el barrio de la Avenida Matta.

El programa que se ha preparado está a cargo del Centro Artístico Luis F. Contardo, el que pondrá en escena la comedia en dos actos de Armando Moock, titulada "Isabel Sandoval, Modas".

Además, habrá un acto de concierto y variedades.

Las entradas pueden solicitarse en el local de la Escuela calle Porvenir 775 y en casa del tesorero señor Víctor Morales, calle Lira 565.

CENTRO CULTURAL 1.o DE MAYO.—Para hoy la comisión de fiestas ha anunciado dos bailes, una matinée y un baile nocturno, el que será amenizado por una buena orquesta.

SOCIEDAD UNION DE PELUQUEROS. —La comisión respectiva ha preparado para esta tarde, una matinée social. En la noche, se llevará a efecto un baile general.

Ambas reuniones serán amenizadas por una buena orquesta.

En pro de la cultura obrera

LA VELADA DE BENEFICIO DE HOY EN EL LOCAL DE LOS METALURGICOS

Esta tarde se efectuará en el local de la Unión de Obreros Metalúrgicos, la gran velada que la Agrupación Anarquista Germinal ha venido organizando a beneficio de los fondos destinados a la instalación de una biblioteca que funcionará en la calle San Pablo.

Con este motivo, se ha solicitado también el concurso del ex-profesor de Estado, señor Julio Navarrete, quien dictará una interesante conferencia.

El programa literario estará a cargo de buen conjunto de aficionados.

Centro P. D. I. S. M. "Manuel Concha P.".— Hoy se llevará a efecto una matinée, y en la noche baile general.

Ambos bailes serán amenizados por una buena orquesta.

Centro Social Católico Carmelo y Praga.— Esta tarde a las tres se llevará a efecto en el local de esta institución, la gran velada literario-musical, que se ha venido preparando y cuyo programa, estará a cargo de la Academia Walkiria.

Con este motivo, se ha confeccionado un buen programa.

Se ha invitado a este acto, a conocidos aficionados obreros.

En la Sociedad de Plumereros de Chile

EL BAILE EXTRAORDINARIO DE ESTA NOCHE

Entusiasmo ha despertado en los diferentes círculos sociales obreros, por asistir esta noche al gran baile que la comisión respectiva de la Sociedad de Plumereros de Chile ha organizado en honor del directorio de la institución.

Se ha confeccionado un espléndido programa artístico, el que estará a cargo de aficionados de esta capital.

El local donde funciona esta institución, está ubicado en Blanco Encalada al llegar a Bascuñán.

Una buena orquesta amenizará el baile.

Para la mejor atención de las visitas, se han designado varias comisiones especiales.

CENTRO EL DESPERTAR. — Esta tarde a las 4 P. M., se dará principio en Matucana esquina de Rosas, a la matinée que esta colectividad obrera ofrece a las familias obreras del barrio.

En la noche, a las 9 P. M., se efectuará un baile familiar. Ambas reuniones serán amenizadas por la orquesta que dirige el profesor señor Alamiro Rodríguez.

—Pésame.— El Centro El Despertar nos pide hacer llegar a la familia del Secretario General de esta colectividad, su más sentido pésame ante el fallecimiento de su señora madre.

La velada de mañana. — Con motivo de conmemorarse mañana el 4.o aniversario del saqueo a la Federación de Estudiantes, este Centro ha acordado efectuar una gran velada en homenaje del poeta José Domingo Gómez Rojas. Además este Centro se ha adherido a la romería que se efectuará mañana, a la tumba de dicho poeta.

UNION DE LOS TIPOGRAFOS. — Hoy se reune el Directorio. — Los números premiados del sorteo.—Hoy, a las tres de la tarde, se reunirá el Directorio para conocer el balance y su informe respectivo.

También se despacharán otros de índole urgente.

—Antes y después de la sesión, el señor Presidente de la institución, procederá a cancelar los números que salieron favorecidos en el sorteo llevado a cabo el Domingo pasado.

—Los herederos del socio fallecido, don Emiliano Zúñiga Pérez, pueden presentar los documentos legales para los efectos del pago de la asignación mortuoria. Sólo este trámite falta para que el señor Tesorero sea facultado para que proceda a su pago, en conformidad a lo establecido en el estatuto.

—La tesorería funcionará hoy en la mañana y en la tarde, a fin de que todos los socios cancelen las cuotas que están adeudando.

La Asamblea Pro-Salvación de la Raza

LA SESION DE HOY

Hoy, a las 10 A. M., en los salones de la calle Bandera 166 (altos), se efectuará la gran asamblea pública que el Comité Pro-Salvación de la Raza, ha convocado a fin de tomar medidas enérgicas en contra de los que pretenden reabrir los negocios que han sido clausurados.

A esta sesión, asistirán los vecinos de los barrios afectados que se interesan por que se mantenga la clausura de estos establecimientos. Además, a esta importante reunión asistirán los representantes de todas las colectividades adheridas a esta corporación.

Se ruega a todas las colectividades obreras, estudiantiles y educacionales, asistir a esta sesión, aunque no se hayan hecho representar con anterioridad.

Varios científicos en esta materia, expondrán razones incontravertibles en pro de la abolición del comercio de la prostitución.

ACUERDOS SOCIALES

UNION LOCAL DE LOS I. W. W. —En la última sesión de junta general, esta institución tomó, entre otros, los acuerdos siguientes: 1.o Conmemorar en un comisio de protesta que se efectuará mañana, el cuarto aniversario del saqueo y destrucción de la Federación de Estudiantes. 2.o Efectuar una romería a la tumba del malogrado poeta José Domingo Gómez Rojas. 3.o Nombrar a Armando Triviño y Manuel Reis, para que representen a la colectividad en la tribuna que se levantará en el Cementerio. 4.o Poner en conocimiento que la rifa que está circulando a beneficio del Teatro, se sorteará el primer Domingo del próximo mes. 5.o Nombrar al compañero Alvarez para que nos represente en el comité de huelga de los obreros de Imprenta. 6.o Sesionar los días Miércoles, a las 8 P. M.

Hoy, a las 3 P. M., habrá ateneo libre. Mañana se inauguran las clases de violín y guitarra. Local: Nataniel 1057.

SOCIEDAD DE SOCORROS MUTUOS UNION ANDRES BELLO.—(Comisión de Sanidad).—Se encarece a los socios que visiten a los siguientes miembros de esta Sociedad, que están enfermos de cuidado: el prosecretario, señor Ambrosio Araya, en la Avenida San Luis N.o 1546; el socio honorario, señor Belisario Contreras, en el Hospital San Juan de Dios; Sala del mismo nombre N.o 125, el señor Manuel J. Pardo; en calle Dardignac 274, el señor Eugenio Carrillo, en calle Esmeralda 737; y el señor Nicolás Moreno, en el Hospital San Vicente de Paul, Sala San Antonio 20.

UNION GENERAL DE METALURGICOS. — Ayer se ha presentado a nuestra imprenta una comisión de obreros metalúrgicos y nos expuso que protesta por la actitud del dueño de la firma Wainer, por no haberles permitido volver a sus faenas el Jueves último al personal que trabaja en dicha fábrica.

Según nos expone esta comisión, se ha debido este incidente a que el personal solicitó el Miércoles último, una hora de permiso antes de la hora de salida a fin de concurrir a una asamblea a que había convocado este gremio.

En vista de esta incidencia, esta institución acordó presentar un pliego de peticiones, que fué rechazado. Nos agregó esta comisión que el personal acordó no volver a sus labores mientras no se acepte dicho pliego.

FEDERACION DE OREROS DE IMPRENTA (SECCION SANTIAGO. — Se cita a asamblea para hoy a las 10 A. M. Se recomienda la asistencia a todos los federados, y también la puntualidad en la hora, por haber asuntos de trascendental importancia que tratar. Local: Eleuterio Ramírez 1357.

SOCIEDAD MANUEL RODRIGUEZ. — En la última sesión de Directorio se tomaron los siguientes acuerdos: Aplaudir la activa labor de la comisión que tiene a su cargo los trabajos de reforma y nuevas construcciones del local social, próximo a terminarse, la que irá a permitir instalar con toda comodidad la Escuela Nocturna de dibujo y perfeccionamiento industrial que esta Sociedad mantiene desde hace tres años.

Con el fin de tratar asuntos de gran importancia, relacionados con la marcha y progreso de la institución, cítase a sesión de junta general extraordinaria para el Miércoles 23 del presente a las 9 P. M.

LA PROXIMA CONVENCION DEL GREMIO DE PANADEROS

SE LLEVARA A CABO EL 1.o DE OCTUBRE PROXIMO EN VIÑA DEL MAR

El 1.o de Octubre próximo, se llevará a cabo en la ciudad de Viña del Mar una gran Convención organizada por todos los gremios de panaderos de la República.

El Comité que tiene a su cargo la tarea de organizar la Convención, ha designado a tres de sus miembros para que preparen la pauta de los trabajos a realizarse y a los que deben sujetarse los convencionales.

Entre otros puntos que se tratarán, figuran: Dictación de una Ley sobre el trabajo diurno; protección del órgano de publicidad que defienda los intereses del gremio y de los sindicatos unidos del país; reforma del Tratado de Alianza celebrado en Valparaíso el 12 de Marzo de 1904; formación de un fondo común destinado a la creación de una escuela en cada pueblo para instruir a los miembros del gremio; reglamentación del quintalaje y sus medios para hacerlo cumplir.

Cada gremio podrá ser representado en esta Convención por dos delegados elegidos de su seno, quienes llevarán los poderes firmados por el presidente y secretario, respectivos que los acredite como tales.

EN LA SOCIEDAD FERMIN VIVACETA

LA CONFERENCIA DE ESTA TARDE

Hoy, a las 4 P. M., se efectuará en el salón social de esta institución la reunión social que se ha anunciado y en la cual dictará una conferencia el socio y conocido luchador obrero, don Armando H. González.

El tema escogido es **"La verdadera salvación de la raza"** en donde el orador expondrá en forma clara y convincente cuáles son las medidas que deben tomarse para salvar a nuestro pueblo de la situación difícil porque atraviesa.

Para amenizar este acto se ha preparado un escogido programa literario-musical en el cual tomarán parte las señoritas Lecaros, el popular actor Lucho Barra y el conocido humorista Orlando Mesa.

La entrada para este acto es completamente libre y se invita a él a todos los obreros y personas que se interesen por la difusión de la cultura popular.

SOCIEDAD DE SOCORROS MUTUOS DE HOJALATEROS Y GASFITERS

HOY CONMEMORA SU 23.o ANIVERSARIO SOCIAL

Esta noche, a las 9 P. M., se dará comienzo en el local de esta institución, a una interesante velada literario-musical y baile que la comisión de fiestar ha venido preparando con motivo de cumplir hoy su 23.o aniversario social.

Además se ha confeccionado un buen programa de festejos, siendo de especial mención, el almuerzo que se servirá en el mismo local de la colectividad, al que han sido invitados los señores: Senador Guillermo Bañados regidor señor Ricardo Guerrero, señor Nicasio Retamales, presidentes de sociedades congéneres, y los redactores de los diversos rotativos de la capital.

El local donde se efectuarán estas fiestas, está ubicado en Recoleta 160.

EN EL GREMIO DE TRANVIARIOS

LA IMPORTANTE SESION DE MAÑANA

Para mañana a las nueve y media de la noche se ha convocado a una interesante sesión a todo el gremio de tranviarios, con el objeto de conocer la contestación dada por la Gerencia de la Empresa a la insistencia del personal, en lo que respecta al aumento de salarios.

Estas reuniones se celebrarán simultáneamente en los locales de Bulnes y Victoria.

Dado la importancia de esta asamblea, se nos encarga encarecer la mayor asistencia posible.

Citaciones

Sociedad de S. M. Estrella Chilena.— Al Directorio, para hoy a las 8 P. M. Local: Sama 1523. Se encarece la asistencia por haber asuntos de suma importancia que tratar.

Círculo Social de P. San Ramón. — A junta general para hoy a las 10 A. M., en el local de costumbre. Se encarece la asistencia.

Federación de organizaciones Autónomas. — A los delegados para hoy a las 5 P. M. Local: Eleuterio Ramírez 1357.

Unión de Talladores y Escultores en Madera. — A junta general para hoy a las 9 P. M. Local: Nataniel 447.

Centro de E. S. Luz y Acción.— A los redactores del periódico "Tribuna Libre", y a todas las personas que se interesen por cooperar intelectual y económicamente, a las 2.30 P. M. Local: Mallinkrodt 180.

Centro de Tapiceros Santiago. —Al Directorio y personas que tienen talonarios, hoy a las 9 A. M.

Sociedad Artesanos La Unión.— A junta general para hoy a las 3 P. M. Se llenarán tres vacantes del Directorio.

Sociedad La Universal. — Para hoy a las 9 A. M., a junta general ordinaria, en continuación de la anterior, para tratar el Reglamento de la Sección Recreativa que se piensa inaugurar en esta Sociedad y destinada únicamente a los socios y sus familias.

Por tal motivo, se nos pide recomendar la asistencia y puntualidad en la hora.

A las 2 P. M. se reunirá el Directorio, para continuar la discusión de las reformas de los Estatutos sociales.

También se recomienda la asistencia.

Consejo de Manufacturas. — A junta general ordinaria para hoy a las 9 y media P. M. Local: San Francisco 827. Se recomienda la asistencia.

Sociedad de S. M. La Ilustración de Ñuñoa. — A junta general para hoy a las 3 P. M. en el local de costumbre.

Unión de Electricistas. — Para hoy a las 10 A. M. a junta general. Local: Amunátegui 834.

Sociedad de Pintores Miguel Angel.— A junta general para hoy a las 10 A. M. Local: Arturo Prat 1242. Se encarece la asistencia.

Federación de Sastres — A junta general para hoy a las 10 A. M. Se recomienda la asistencia.

Federación de Pintores. — Para hoy a las 10 A. M. a junta general. Se continuará tratando la reforma del pliego de peticiones. Se encarece la asistencia.

Ateneo S. O. Guillermo Viviani. — Para hoy a las 4 P. M. Local: Andrés Bello 447.

F. O. de Ch. Unión de Fundidores. — A junta general para hoy a las 10 A. M. local: San Diego 291. Se encarece la asistencia.

Consejo I. de Manufacturas. — A junta general para hoy a las 9 y media P. M., local: Maipú 830. Se encarece la asistencia a la comisión de fiestas.

Sociedad Unión y Protección de Estucadores. — Para hoy a las 9 y media A. M. a junta general. Por ser segunda citación, se sesionará con el número que asista.

Unión General de O. Metalúrgicos. — A junta general extraordinaria. Se dará cuenta de los movimientos huelguistas.

F. O. de Ch. Consejo Fideeros. —A junta general para hoy a las 10 A. M. Local: Mallinkrodt 180.

Centro 21 de Mayo de la U. N. — A junta general para hoy a las 9 A. M. Local: de costumbre.

Unión de Baldosistas. — A junta general para hoy a las 9 A. M. en el local de costumbre.

L. W. W. Departamento O. —Para hoy a las 9 A. M. a junta general. Se recomienda la asistencia.

Unión Obreros de Diarios. —Al directorio para hoy a las 2.30 P. M. en el Club Social.

Advertencia a los Infractores de Tráfico

Los Alcaldes que han atendido los Juzgados de Policía Local, estimando que con benevolencia obtendrían mejoras en el servicio del tráfico de la ciudad, han tenido el sentimiento de comprobar que los dueños de Autobuses, chauffeurs, cobradores y en general los conductores de vehículos no han correspondido a esta benevolencia, haciendo caso omiso de los reglamentos y de los partes que por infracciones se les pasa.

En adelante las infracciones por:

Exceso de velocidad;
Llevar pasajeros en las pisaderas;
Llevar mujeres en el asiento delantero donde maneja el chauffeur;
El no llevar gorra reglamentaria tanto el chauffeur como el cobrador;
El gritar el recorrido;
El no llevar los letreros reglamentarios que indiquen el recorrido;
Pararse en la mitad de la cuadra para tomar algún pasajero, debiendo hacerlo solamente al llegar a la bocacalle;
Chauffeurs, cobradores y autobús desaseados; y
Llevar pasajeros ayudantes en los automóviles, serán en adelante inflexibles en aplicar las multas correspondientes.

Advertimos por la prensa a todos los interesados de esta resolución para que tomen sus precauciones.

Santiago, Julio 19 de 1924.

ALCALDIA MUNICIPAL.

PRUEBE SU SUERTE

"Los Tiempos" le ofrecen una ocasión. Canjee los cupones que aparecen en la última página y tendrá derecho a entrar al Sorteo que se verificará el 20 del presente. El canje se atiende diariamente en nuestras oficinas y en nuestra Agencia, ubicada en Matucana 776.

REVOLUCION
ACABA DE ESTALLAR
en los precios de Carteras de señora, Billeteras, Chaucheras, Maletas, Maletines, Necessaires, etc.
Maletería "El Faro" - Estado 74

ATENCION
La Sastrería "Gran Bretaña"

Avisamos a nuestra distinguida clientela y al público en general, que hemos establecido otra Sección para Señoras, la que será atendida por el conocido cortador señor Robert Schneider, ex-Modelist de la Casa PAQUIN DE PARIS, en las dos Secciones; con facilidades de pago.

HUERFANOS 1268

Papeles Pintados
COLCHONES, LITS DE REPOS,
SOMMIERS TAPIZADOS, ETC.
Ofrece a precios ventajosos a su distinguida clientela.
CASA PINCHON. — MONEDA 863

ANTES DEL BALANCE
(2.o PISO-ASCENSOR)
ULTIMA GRAN VENTA
EN CONFECCIONES PARA SEÑORAS, SEÑORITAS Y NIÑAS, A PRECIOS INFIMOS

UN LOTE de vestidos en jersey de lana, sarga, gabardina, terciopelo de lana, para niñitas de 4 a 8 años, saldados a $ 39 y $	29.00
UN LOTE de uniformes para el colegio, en piel blanca, para niñas de 6 a 16 años, saldados a $ 24 y. . . . . $	19.50
UN LOTE de vestidos para señoritas de 15 a 18 años, en espumilla China y en crespón marroquí, saldados a $ 95.00 y. . . . . $	75.00
UN LOTE de vestidos para señoras y señoritas, en jersey de lana natté Jacquard, sarga, etc., saldados a $ 140 y... $	95.00
UN LOTE de vestidos para señoras, en crepé marrocain, encajes, espumilla de seda, crepé Georgette, etc., saldados a $ 225 y. . . . . . $	195.00
UN LOTE de trajes sastre en terciopelo de lana, draperie de fantasía, negra y de color, saldados a los precios irrisorios de $ 140 y. . . . . . $	95.00
UN LOTE de abrigos en mouflon de terciopelo de lana liso y cincelado, para señoras y señoritas, saldados a $ 120, $ 95 y. . . . . $	59.00
UN LOTE de paletóes en paño negro o marino, muy prácticos, para la casa, saldados a. . . $	49.00
UN LOTE de polleras en sarga lisa ó en draperie de fantasía, saldadas a $ 29 y. . . . . . . $	19.00
UN LOTE de vestidos de interior y batas de velutina de los Vosgos, en nubienne de pura lana, saldados a $ 39, $ 29 y $	19.00
Mongolia, zorro putois, saldadas a $ 95, $ 59 y. . . . . $	39.00
UN LOTE de corbatas en	
UN LOTE de manchons en piel blanca, saldados a $	2.90

LIQUIDACION TOTAL DE TODOS NUESTROS SOMBREROS ADORNADOS A PRECIOS INCREIBLES

LA CASA DEL BUEN GUSTO
Casa Francesa
LA CASA DE LAS ELEGANCIAS

¿Ha notado Ud. la facilidad con que se venden o arriendan las propiedades anunciadas en la SECCION ECONOMICOS de "LA NACION"?

CAUSAS EN TABLA DE LA CORTE SUPREMA

Semana del 21 al 26 de Julio de 1924

SEMANA DEL 21 AL 26 DE JULIO DE 1924

Lunes 21. — Relator, señor Rodríguez

1 Cía. Holandesa con Ferrocarriles del Estado, 7610 (cont.) C
2 Antonio Santibáñez por sí y por Zoila del Pozo de Santibáñez con Clotilde Enríquez y José Clotilde Enríquez. Son también partes Rosa del Pozo representada por Evandro Reyes, Elvira, Margarita y José María Santibáñez del Pozo Jara, Herminio González, Eulogio Santibáñez y José María Santibáñez, 6930 (cont.) C
3 Luis E. Zúñiga contra Víctor Behm Gálvez, 1939 C
4 Herederos Santiago Urrutia con Diego 2.o y Francisco Rafael Bennevente, 6985.. C
5 Fisco con Jorge Ebensperger, 7059 C
6 Fidel Muñoz R. con Ricardo Herrera, 7703 C
7 Julián García Gil con Manuel Lavín y Pedro Lopetegui, 7180 .. C
8 Ester Mattienzi v. de S. con Fisco, 7010.. C
9 Ester Mattienzi v. de S. con Fisco, 7011.. C
11 Nieto y Cía., reclamo patente 7471 C
11 Fidel Lobos con José Carafí, 7252 C
12 José Domingo Rueda con Carlos Wuth, su sucesión, 7543 C
13 Luis Ariztía, con Humberto Casabonne, 2055 C
14 Zumilda Rojas v. de Miranda con Ferrocarril Salitrero, 6702 C
15 Fisco con Elie Poisson, 7297 C

Martes 22.—Relator señor Rodríguez

1 Cía. Holandesa con Ferrocarriles del Estado 7610 (cont.).. C
2 Antonio Santibáñez por sí y por Zoila del Pozo de Santibáñez con Clotilde Enríquez y José Clotilde Enríquez. Son también partes Rosa del Pozo, representada por Evandro Reyes, Elvira, Margarita y José María del Pozo Jara, Herminio González, Eulogio Santibáñez y José María Santibáñez 6930 (cont.).. C
3 Luis Martínez M. con Fisco 7365 C
4 Alberto Eberbach con Rafael Acevedo Olivares 6439.. C
5 Gregoria Medina con Guillermo Lee 7080.. C
6 Gildemeister y Cía. con Ferrocarril Salitrero Tarapacá 7150. .. C
7 Gildemeister y Cía. con Ferrocarril Salitrero Tarapacá 7158. C
8 Gildemeister y Cía. con Ferrocarril Salitrero Tarapacá 7158.. C
9 Emilia Orrego del Pozo y Carlos Corvalán con Suc. Francisco del Pozo 7311.. C
10 Crisólogo Ortega con Emiliana Subercaseaux 7227.. C
11 Williamson y Cía., reclamo patente 7487 C
12 Huth y Cía., reclamo patente 7487 C
13 Humberto Cruzat, Ernesto Costa con Andrés 2.o Ebner y Andrés Urzúa 7048.. C
14 Eduardo Vaccarezza con Darío Schinttino 7043.. C
15 José Jesús Correa con Banco Garantizador de Valores 7671. .. C

Miércoles 23.—Relator señor Fontecilla

1 Augusto Galtier con Fisco 7247 (cont.).. C
2 Contra Elías Rebolledo y Manuel Arriagada 1983.. C
3 Luis H. Latrille con Eduardo Vergara Cornejo y Luksic Yutronic y Cía. (es parte el Fisco) 7141. C
4 Vicente Federico Eck con Fisco 7410.. C
5 Fisco con Manuel López y Sierva Diosque ,es parte Elisa Brun) 7488 C
6 Municipalidad de San Antonio con West India Oil Co. 7546.. .. C
7 Carlos Ruiz contra Alfredo Ramírez 1887.. C
8 Hidalgo y Cía. con Cía. de Agua de Tarapacá 4850.. C
9 The Pacific Steam Navigation Company, Lampost y Holt Line y Golf Line con Fisco 7140.. .. C
10 Gibbs y Cía., reclamo patente 7542 C
11 Irigoin y Cía., Eduardo y Rodolfo Martínez con Clemente Klagges y Emilia Benavides 6003.. C
12 Florencio Echeverría, Pedro Herreros con Benjamín Bernstein y Suc. Daniel Tobar, Vicente y Baldomero Rojas y María de la Cruz Olguín 7519.. C
13 Partición fundo Pisú-pisué (herederos de Salvador Rozas y Francisca Guzmán 7205.. C
14 Emilio y Alberto Avaria con Eduardo Letelier 7560.. C
15 Carmen Morales v. de López con Pedro Pablo López, es parte Antonio Montenegro por Zoila Rosa López de Montenegro 6765. .. C

Jueves 24.—Relator señor Fontecilla

1 Contra Julio Díaz 2014 C
2 Contra José Boo Franco 2074.. C
3 Síndico quiebra Roque Durán con Williamson Balfour y Cía. 6536. C
4 José Manuel Acevedo con Alberto Salas O. (recurso Ambrosio Montt, síndico concurso Sara Winfield) 7638.. C
5 Cía. Salitrera El Loa con Fisco 7210.. C
6 Síndico quiebra Banco Popular con Pedro Moscoso 7039.. C
7 Municipalidad de Santiago con Club Hípico 7550.. C
8 Antonio Ferrón P. con Soc. Industrial Teófilo E. Grob 7121.. C
9 Fisco con Empresa Anglo Chilliam 6891.. C
10 Cía. Cervecerías Unidas con Ferrocarriles del Estado 7451.. C
11 Hucke Hnos. y Cía. con Aduana de Valparaíso 7654.. C
12 Partición Herrencia Nieves Montt de Doll 7679.. C
13 Banco Español de Chile con Puelma y Lavín 7313.. C
14 Agustín Mardones con Carlos Pérez 7698.. C
15 Federico Madrid León con Empresa Ferrocarriles del Estado 7752.. .. C

Viernes 25.—Relator señor Fontecilla
Acuerdos y examen de abogado.

TRIBUNAL PLENO

Lunes 21.—Relator señor Rodríguez (A las 12 y media P. M.)

1 Recurso queja Manuel Montero y Manuel Vargas M. 7507 (cont.). A
2 Recurso queja Manuel Aedo Carrasco 7524 (cont.).. .. .. A
3 Recurso queja Silverio Ramírez y otros 7540 (cont.).. .. .. A
4 Recurso queja Alberto Hernández 7539 (cont.).. .. .. A

Viernes 25.—Relator señor Fontecilla

1 Recurso queja Augusto Smitmans 7725.. .. .. .. A
2 Recurso queja Augusto Smitmans 7727.. .. .. .. A
3 Apelación Juez Elqui, Samuel E. Illanes 7728 .. .. .. A
4 Recurso queja Albreto Hernández 2082.. .. .. .. A

PRIMERA SALA

Sábado 26.—Relator señor Rodríguez

1 Antonio Maino con Lorenzo Palacios 7052.. C
2 Luis Claro Solar con Matilde Formas de E. y de más herederos de Emilia del Carmen Formas v. de Opazo 7705.. C
3 Contra Antonio Muñoz, Agileo Garrido, Luis Alberto Barroza, Manuel Rojas, Luis Lepes y Juan Chamorro 2082.. C
4 Francisco Santibáñez H. con Cía. Sud Americana de Vapores 7709. C
5 Contra Augusto Olivares 2085. .. C
6 Wessel Duval y Cía. con Asociación Productores de Salitres 7717. .. C
7 Barack Canut de Bon con Sucesión Virginia Robles de C. de B. 7756 C
8 Teléforo Salas con Ibrahim Adad 7742.. C
9 Balbino Moreno con Rosa Stephan 7663.. C
10 Pedro P. Araya con Lucas Guerra, Antolín Anguita y Guillermo Carvuill 7453.. C
11 Hipódromo Chile con Municipalidad de Santiago 7730.. C
12 Jorge E. Garland y Félix Arrate con Fisco 7774 C
13 Glasman Hnos. con Adrián Soto 7416.. C
14 Exhorto en juicio Jorge Bunting con Eduardo Wright 7755.. C
15 Tomás Fontealba con Reinaldo Barrientos por la Sociedad Reinaldo Barrientos y Hermanos 7601. .. C
16 Rafael Tauler con Carlos W. Niemeyer 7777.. C

SEGUNDA SALA

1 Andrés C. Lapostol con Fisco 7672 C
2 Santiago A. Jaramillo con José Vergara, Sucesión Bonifacio Vergara C., María Luis Lois y Alfredo Riesco, herencia Francisco Gaete 7656 C
3 Sumario contra Justo Pastor Contador, competencia 2081 .. .. A
4 Partición bienes Pedro José Paiva 7685.. .. .. .. A
5 Isabel Brown de B. con José Mas 7768.. .. .. .. A
6 Telésforo 2.o Salas con Ibrahim Adad 7114.. C
7 José Santos Casanova con Cecilio Rojas 7352.. C
8 Germán A. Duhalde con Germán González 7605.. C
9 Rosa y Cía. con Nuncio Gladach 7702.. C
10 Quiebra Bartucevich Hermanos 7666 C
11 Síndico quiebra Pedro Costa con Banco Santiago 7753.. C
12 Francisco Montané U. con Manuel Peragallo 7792.. .. .. .. A
13 Ernesto Jordán con Filidor Yáñez 7701.. C
14 Fisco con Comuneros fundo Reloncaví 7767.. C
15 José Antonio Salinas con Ricardo Díaz Valdés 7773 C
16 Rafael Piñeiro, Jorge Welles y Augusto Piñeiro con Juan Santis 7782.. C

MOVIMIENTO HABIDO EN 19 DE JULIO DE 1924

Corte Suprema

CORTE SUPREMA
Primera Sala

1 Contra Basilio Mazurka P., fallada; confirma resolución apelada;

2 Cerda Hermanos con Manuel J. Benítez, acuerdo;

Las demás no vistas.

Alegaron: Don Darwin Rossel, por la admisibilidad y don Washington Bannen, confirmando, en la primera; y don Alejandro Greek C., por el recurso, en la segunda.

.Segunda Sala

1 Francisco Contreras contra Silvano Rodríguez y otros, acuerdo;

2 Exhorto Banco Mercantil con Jorge de la Reza, trámite;

4 Contra Antonio Bustamante González; acuerdo Red. señor Bezanilla;

5 Contra Manuel Vásquez Olave, acuerdo; Red. señor Donoso;

Las demás no vistas o suspendidas.

Alegatos: Se anunció don Franklin Otero, por el recurso, en la 5.a.

Exámen de abogados

Fueron aprobados y prestaron el juramento legal los señores Eugenio Orrego Vicuña y Eugenio Tocornal Guzmán.

Corte de Apelaciones

Primera Sala

Sábado 19. Relator señor González Campos.

1. Sumario por muerte de Francisco López, aprobada; 2. Sumario por muerte de Valentín Salinas, id.; 3. Sumario por hallazgo de un feto, id.; 4. Augusto Ovalle y Cía. con Carlos Flac (es parte Graciela Huidobro), confirmada con declaración; 6. Clorinda Bannen con Teresa Chadler, en acuerdo.

La 4.a de ayer, Oróstegui y otros con Larraín, en acuerdo.

Secretario, el señor Fabres.

Alegaron: Don Mariano Puga con don Antonio Ibar ,en la 4.a; don J. Elías Riffo, por la casación, en la 6.a ;don Manuel Cabezón con don Nicanor Elgueta, en la continuación.

SEGUNDA SALA
Relator, señor Gutiérrez

1 Contra Arturo Jacob, confirmada; 2 Sumario por muerte de N. Guzmán, aprobada; 3 Sumario por muerte de Julio Rabbera, aprobada; 4 Hipracio Meza con Felipe Arellano, confirmada; 8 Jorge Wilson con Herminia Torres, confirmada; 9 Horacio Meza con Angel Montafre, confirmada; 10 Jorge Wilson con Ramiro Goycolea, confirmada; 11 Contra Moisés González, revocada; 13 Contra Elías Banda, confirmada; 15 Contra Eleazar Zúñiga, aprobada.

No vistas las demás.

CORTE DE APELACIONES
TERCERA SALA
Sábado 19. — Señor Mac-Iver

1. Contra Aída Lizama, confirmada.
2. Contra Roberto Luco, confirmada.
3. Sumario por muerted de Blanca López, confirmada.
4. Alfredo Figueroa contra Luisa Silva, revocada.
5. Enrique Picarte contra José Figueroa, revocada.
6. Alfredo Figueroa contra Rosa Vivanco, confirmada.
7. Máximo Fuenzalida contra Francisco Sforzia, revocada.
8. Abel Saavedra contra Miguel Masbernat, confirmada.
9. Fernando Guzmán contra Manuel Manríquez, casada de oficio.
10. Juan de Dios Osses contra Manuel Escalante, revocada.
11. Juan F. Henríquez contra Luis Rivas, suspendida.
12 Enrique Córdova contra Jaime Piguillen, confirmada.

La 10.a de ayer, Burgalat con García, en acuerdo.

Secretario, el señor Fabres.

Alegaron: don Abel Saavedra, por la confirmación, en la 8.a; don Fernando Guzmán, por id, en la 9.a; don Horacio Walker con don Roberto Peragallo, en la continuación.

CUARTA SALA
Relator, señor Bernales

1. Contra Auguberto Vidal y otro, aprobada.
2. Contra Juan B. Silva, aprobada.
3. Contra Manuel Herrera, aprobada.
4. Jesús Gallardo con Arturo Brito, revocada.
5. Gonzalo Moreno contra Manuel Silva, pendiente.

No vistas las demás.

Alegaron: En la N.o 4, don Pedro Ve[illegible]o y don Pedro Silva Fernández, revocando; en la N.o 5, don José Francisco Fabres con Alfredo Moreno.

AVISOS ECONOMICOS

AVICULTURA Y CULTIVOS

ARBOLES BARATISIMOS. Delicias 1257. J1-28

30 GALLINAS LEGHORN, ESPECIAL para incubar 2 a 2 años y 1|2 $ 25. Un lote de Rhode Island. Gallito Catalán. Caupolicán 889 esq. Manuel Infante. 30 Jl.

30,000 MANZANOS, 1 A 2 METROS realizo la partida, $ 800. el mil. Sta. Rosa 1604. 20_J

PERALES Y MANZANOS BARATISIMOS, grandes y pequeñas partidas, realizo. Santa Rosa 1604. 20-J

ARBOLES TODAS CLASES; PRECIOS módicos. Quinta de Arboricultura. Delicias 1257. 20_J

GUINDAS, CIRUELAS, PIÑONES, pasas, castañas, higos, nueces, cuarenta centavos kilo. — San Alfonso 1098. 20 J

TIERRA PARA JARDIN, DE PRIMERA calidad. García Reyes 84. 21-J

GALLINAS Y POLLOS BARATOS vendemos, Subercaseaux 659. 23 J

PINOS, CLASES VARIABLES, 100 castaños de la India, alerce, encinas, ulmo extranjero, árboles para parquest y avenidas, vendo baratos. Santa Rosa 1604. 25_J

MACETEROS N.o 2 Y 3 VENDO de ocasión, 3 a 4 mil. B. Encalada 1661. 20-J.

PLANTAS DE FRESAS, FRESONES, frutillas, estátice, parras ofrece: Macul 2620. J-20.

CULTIVO, FLORES, HORTALIZAS, chacras necesito, terreno medias. Ofertas Clasificador 249. 26-J.

CANARIOS FINOS DE CRIA, VENDO. Santa Rosa 449, casa 1. J-20

POLLONAS LEGHORNS EMPEZANDO postura, vendo a diez pesos cada una Pedro L. Cuadra 479, Ñuñoa.

NARANJOS, LIMONEROS, $ 500 ciento, kakis, árboles preciosos, baratísimos, champas, espárragos, $ 20 mil, ofrece la Quinta de Arboricultura. Delicias 1257.

CANARIAS, $ 5; CANARIOS BARATOS. Irarrázaval 1841.

DURAZNOS, PLANTA PRECIOSA, de dos metros de alto, desde $ 1 c|u. Manzanos ramificados. Delicius Huidobro, etc., desde $ 1 c|u. Cerezos en todas variedades, damascos, ciruelos, perales, olivos, nogales, plantas frutales, naranjos, limoneros, limas, mucho con fruto a la vista, a $ 6.50 c|u. Pedidos grandes, tienen un fuerte descuento. Pida catálogo. Depósito: Delicias 1257. Festivos, 9_12.

LOTE POLLOS, POR CAMBIO LOCAL, vendo, Romero 2856.

LIMONES REALIZO UNA GRAN partida, en calle Exposición N.º 176. 22 J

COMPRO GALLINAS CLUECAS. Alameda 2091.

ARBOLES FRUTALES, CLASES muy buenas, vende Jardín Vicuña Mackenna 4. 19-A.

CANARIAS VENDO HOLANDESAS, café, baratas. Bascuñán 956.

AUTOMOVILES Y CARRUAJES

AUTOMOVILES FORD, CERRADO y turismo y otras marcas garantidos, cambio por propiedades o mercaderías. Tratar Meiggs 49. F. Lazcano. 24—J.

GONDOLA FORD VENDO O CAMBIO por mercaderías. Tratar: Cruz 1601. 20-J.

POR CONCLUSION DE NEGOCIO vendo 2 camiones Ford, listos para reparto o pasajeros, garantidos, buen estado, poco uso; de gran ocasión. Providencia 2258. 20-J

ESCUELA PRACTICA DE CHAUFFEURS mecánicos. Cursos rápidos, enseñanza por sus dueños, varias marcas. Vicuña Mackenna 448-56. 16-O.

GARAGE SAN IGNACIO 292, Boxes centrales, tres cuadras Alameda, arriéndanse Teléfono 240 (Parque). J-26

MAIL CART NUEVO CON LLANTAS de goma, y parada arneses semilord importados, véndese. Moneda 2379. 20J

VENDO CARRETON LECHERO muy firme y con reparto. Verlo de 1 adelante.—Luis Acevedo 2115.—Población Centenario. 20-J

CARRETONES ARENEROS REALIZO por ausentarme. Calle José Joaquín Pérez N.o 76, cerca Hipódromo Chile. J-20

SE VENDE UN CARRETON LECHERO, con reparto lechería y útiles. Tratar Lo Ovalle, paradero 17, Quinta El Pensamiento. 21—J

REPARACIONES DE RUEDAS DE alambre. Brasil 23-B.—Domingo Reyes. J-21.

VENDO DE OCASION, GONDOLA Ford, perfecto estado. Aldunate 849.— J-20

AMORTIGUADORES WESTHINGAUS véndese un juego de ocasión, y ruedas de alambre Houck. Delicias 1435. 20-J.

GISK, NEUMATICOS PARTIDA recién llegada ofrecemos, precios convenientes. Herrera 863. 20-J.

VENDO UNA O DOS GONDOLAS Ford en perfecto estado, motor como nuevo, carrocería flamante. Tratar: Pasaje Matte 23-A. 20—J.

FORD PARTICULAR CHASIS ULTIMO modelo partida automática, llanta; desmontables, tapiz cuero, vendo o permuto por sin partida para arriendo. Gay 1851. 20—J.

CARRETELA APERADA EN PERFECTO estado con ferretería de primera clase entablada adentro, con o sin caballos vendo. San Diego 1464. 21 J

OCASION VENDO DIFERENCIAL en perfecto esatdo para coche grande. Carrera 449. 20-J.

GONDOLA FORD TRABAJANDO perfecto estado, por no poderla atender, regalo $ 4,500. Rancagua 79. 20-J.

ENCARGOME VENDER AUTOMOVILES de valor anticipando fondos. — Libertad 23. 20-J

VENDO UN CAMION DE DOS ruedas, apropiado para bodega de carga pesada. Ecuador 4500. 20 J

GONDOLAS Y CAMIONES, VARIAS marcas, se realizan a precio de quemazón. Delicias 2215. 22—J.

LORD COCHRANE 1346, ARRIENDASE casa siete piezas grandes, dos patios y dependencias, cerca carros Ovalle y Matadero. J-22

AUTO CAMION MARCA EXTRANJERA, fuerza 50 caballos, vendo. Av. Matta 905. J-21.

GRAN OCASION, VENDENSE DOS Chandler roadster, en perfecto estado, San Eugenio 301, al lado Estación Ñuñoa. J-22

GONDOLA FORD, SE VENDE DE ocasión, Sotomayor 65. J-22

CARRETELA APERADA EN PERFECTO estado, con ferretería de primera clase, enlatada adentro, con o sin caballos, vendo. San Diego 1464. J-22

DE OCASION VENDO GONDOLA Ford. Arturo Prat 1251, casita 1. J-20

SE VENDE COCHE BREACK EN buen estado. Verlo y tratar en Carrocería Franco Chilena, Avenida Las Quintas 782, de 8 a 10 A. M.

GONDOLA "BERLIET", MOTOR Y carrocería flamantes, vendo de oportunidad. Copiapó 752.

CHASSIS EUROPEO, GRAN PODER, especial para camión, vende muy barato. Copiapó 752.

BICICLETA VENDO. SAN FRANCISCO 1023.

CARRETELA FLAMANTE, MUY sólida de ocasión, vendo. Avenida Paz 265.

KLAXON ELECTRICO 6-8 VOLTS, véndese en $ 120, Santa Filomena 273, casa 14.

CHASSIS CAMION DE 1 1|4 O DE 1 1|2 toneladas, deseamos comprar en buen estado. Ofertas por escrito a Luis Pío, casilla 81-D. 24-J.

CARRUAJE CUATRO RUEDAS, perfecto estado, apropiado campo, compro, vendo. Independencia 402. 22-J.

OVERLAND 85, PERFECTO ESTADO, vendo baratísimo. Ortega, Moneda 2215. J-20

SE VENDE UN CAMIONCITO FORD cerrado, especial para repartos. Moneda 2215. J-20

GONDOLA BROCWAY EN PERFECTO estado, vendo. Delicias 2456. 21-J.

TAPIZO AUTOMOVILES Y arriendo un boxs. Mapocho 2225. 22-J

BOCINAS FIERRO FUNDIDO, para victrolas, vendo dos ocasión. Martínez Rozas 2966.

CARRETONES GRANDES DE GOLPE, con resortes, con aperos, se vende. Sotomayor 37. 22-J

ARRIENDOS (Necesitan)

NECESITO CASA CON SIETE piezas fuera de servicio en el sector Plaza Italia a San Isidro. Dirigirse por escrito A. T. A., casilla 81 D. 20-J.

NECESITO URGENTE CASA Quinta, grande o 2 juntas, con bastantes piezas, barrio Ñuñoa, Los Guindos, Macul o Los Leones; hago contrato por años. Ofertas: a Casilla 2831. 20-J

NECESITO DEPARTAMENTO DOS piezas, confortables, con puerta calle. Radio: Recoleta, Bellavista, Maestranza o Providencia. Dirigirse Casilla 1066. 21—J

NECESITO CASITA O DEPARTAMENTO de dos piezas independiente, casilla 1791 M. H. 20_J

NECESITO CASITA O DEPARTAMENTO tres piezas idependientes. Ch. Correo 3. 21—J

NECESITO DEPARTAMENTO INDEPENDIENTE o casa chica para señoras solas, central. Catedral 2358. J-21.

NECESITO ARRENDAR SALON para biógrafo. Bascuñán 372. J-20.

DESEO ARRENDAR CASA DE 5 A 6 piezas, portón y sitio caballeriza. Dirigirse: Casilla 3340. — G. C. J-21.

NECESITO ARRENDAR CASA PARA negocio, libre 200 metros. Chiloé 2075. 20-J.

MATRIMONIO POCA FAMILIA NECESITA casa altos o bajos, tres dormitorios, etc., radio Delicias, San Pablo, Brasil. Pago anticipado garantido. Ofertas a C. P., casilla 1963. 20-J.

NECESITO CASA CUATRO PIEZAS, barrio Providencia o Los Leones. C. A. S. Correo Central.

MATRIMONIO EXTRANJERO NECESITA para Agosto casa sin jardín, canon m|m $ 250, preferible barrio Recoleta. Ofertas: C. G. Casilla 3348. J-22

SE NECESITA UN DEPARTAMENTO o pieza grande, bien amoblada, de preferencia independiente, con buena pensión. Contestar. J. D. Casilla 81 D. J-22

QUINTITA PEQUEÑA, HABITACIÓN 400 hasta 600 pesos, por la temporada alrededores Santiago necesito. San Diego 228.

MATRIMONIO EXTRANJERO NECESITA casa pequeña aseada. T. K., casilla 1600.

CASA NECESITO ARRENDAR PARA el 1.o de Setiembre, 5 piezas habitaciones, baño y servidumbre. Canon hasta $ 350. Casilla 1354. 19-Jl.

ARRIENDOS (Ofrecen)

CASA PARA EMPLEADOS, CON luz eléctrica, gas, recién construídas, arriéndanse. San Pablo 1616 y 1622. Tratar: Dieciocho 719, de 2 a 6. J-20.

ARRIENDO ALTOS, CINCO PIEZAS y dependencias. Washington 1303. 20—J

$ 800 ARRIENDASE COMODA CASA, Vergara 390. Tiene diez piezas fuera dependencias y garage. Tratar Vergara 396. 20—J

250, 200 PESOS ARRIENDASE CASAS. García Reyes 333. 20—J

OFICINAS ESPLENDIDO DEPARTAMENTO arriendo, barrio muy comercial e inmejorable para dentista. San Pablo 2648. 20—J

ARIENDO DEPARTAMENTO INDEPENDIENTE, 5 piezas. Independencia 12 18. 20—J

CASITAS NUEVAS, TODO SERVICIO, arriéndase. Chacabucc 44. 21—J

EN CASA DE FAMILIA RESPETABLE, ofrezco departamento de 4 piezas. Catedral 2582. J-20.

$ 250 ARRIENDASE CASA-ESQUINA, espléndida situación para negocio. Avenida Las Quintas 110, esquina cale Rancagua. J-23.

$ 650, BAJOS, ONCE ESPACIOSAS piezas, hall, electricidad. Catedral 2915. J-21.

ARRIENDASE CASA BAJOS, SIETE piezas fuera dependencias, García Reyes 29. Llaves: 21. J-20.

SE ARRIENDA LA CASA, MAESTRANZA 1585. J-20.

COCHRANE 256, CASA ALTOS, arriendo en $ 340. Tratar: Cochrane 252. J-21.

ARRIENDO DEPARTAMENTO CON pensión y luz, matrimonio o caballero solos. Dardignac 448, una cuadra de Recoleta. 20-J

SE ARRIENDA UNA CASA ESQUINA con estantería, San Luis 1641. 20-J.

ARRIENDASE ESQUINA PARA negocio cuatro piezas habitación con servicios. Pinto esquina Picarte. Tratar, Independencia 412. 21-J

ARRIENDASE EN CASA EXTRANJERAS piezas calle amobladas con pensión. Tratar: Maestranza 136. 20-J

EN CASA DE FAMILIA SE arrienda una o dos piezas con o sin pensión. San Pablo 1581. 21-J.

$ 225 ARRIENDASE CASITA BAJA central. Tratar: Gálvez 370. 21-J.

ARRIENDASE BARATISIMO DEPARTAMENTO recién empapelado, cocina, luz eléctrica. Juan Vicuña 1626, cerca Maule. San Francisco. J-20

CASA PERFECTO ASEO ARRIENDO. España 712. Verla 2-4.

ARRIENDO BARATISIMO CASA Santa Rosa 1391, altos y bajos, luz eléctrica.

$ 170 ARRIENDO CASAS VICUÑA Mackenna 584, Tratar, administración. 24-J.

LOCAL CENTRALISIMO FRENTE [illegible] para negocio o industria, [illegible]dase. Brasil 361.

$ 450 ARRIENDO CASA MANUEL Montt 1466. Providencia.

ARRIENDO PIEZA MATRIMONIO, señora sola. Avenida España 70. Casita 12.

ARRIENDASE ALTOS SEIS PIEZAS, bajos cinco piezas, recién empapeladas, una cuadra carros Bascuñán. San Alfonso 486.

ARRIENDO GRAN LOCAL CERCA Alameda, autos, góndolas, etc. Sotomayor 44.

$ 250 CASA JARDIN, 10 PIEZAS, huerto, salida 2 calles. Delicias 4224.

CASA BUENA, $ 100. SEMINARIO 350, cerquita Marín. 22-J.

$ 300, MAIPU, ESPLENDIDA CASA en altos. Consta de: 9 piezas, hall, cocina, W. C., etc.—Miguel Fuenzalida B., Moneda 1061.

$ 800, AVDA. ESPAÑA, COMODA casa en bajos. Consta de: numerosas habitaciones fuera dependencia, todo servicio.—Miguel Fuenzalida B., Moneda 1061.

$ 1,300, SAN ANTONIO, ESPACIOSA y lujosa casa, instalaciones sanitarias nuevas, parquets, todo confort y servicio, numerosas habitaciones toda clases de comodidades. —Miguel Fuenzalida B., Moneda 106.

$ 150 ARRIENDASE CASA SIETE piezas, dependencias, luz, Julio Bañados 481. Borja 195.

EN COCRANE 136, ALTOS, SE arrienda espléndida casa muy asoleada. Consta de diez grandes piezas, fuera dependencia. Completamente pintada y empapelado nuevo. Para verla y tratar, con sus dueños. Casa E. Turri. Huérfanos 955. 21-Jl.

MUY CENTRAL, AGUSTINAS 613, bajos, arriéndase buena casa siete piezas fuera dependencias. Bonito hall con parquets. Tratar con sus dueños: Casa E. Turri. Huérfanos 955. 21-Jl.

EN CASA EXTRANJERA SE arrienda una pieza a caballero o señora sola. Arturo Prat 1457. 21-J.

$ 350, ONCE PIEZAS ALTOS Y BAJOS, luz eléctrica, salida a dos calles, 500 metros entrada, autos. Barrio poluloso comercial, colegios y autobus cerca $ 180, casa recién concluída, columpio. Prado 2136, una cuadra carro Ñuñoa, 7. Vicuña Mackenna.

EN SAN DIEGO AL LADO DIEZ de Julio 4 casas habitación nuevas modernas. Dos de $ 325 y dos de 300 mensuales. Tratar: Agustinas 1125. En San Diego antes Avenida Matta 3 almacenes nuevos en subterráneo piezas habitación patio, cocina y W. C. a $ 400 y $ 350 mensuales. Tratar: Agustinas 1125. $ 360 al lado Recoleta casa en bajos nueva, 6 piezas, hall, galería y dependencias. Tratar: Agustinas 1125.

ARRIENDO CASITA A FAMILIA honorable. Vicuña Mackenna 650. 22-J.

SE ARRIENDA UN DEPARTAMENTO. Gálvez 119. 22-J.

SE ARRIENDA CASA ESQUINA Santa Isabel 341, entre Lira y Maestranza, con 5 dormitorios, 2 hall, comedor, pieza de baño y anexos, 3 piezas de servidumbre, garage y piezas, 800 metros de sitio, jardín, gallineros, palomar y lavandería.

ARRIENDASE CASA CUATRO PIEZAS, gas, electricidad. Nueva Bello 777 (Purísima).

ARRIENDO CASA POCA FAMILIA extranjeros, para el 15 de Agosto. Canon $ 250. Alonso Ovalle 613.

ARRIENDO CINCO CASITAS EN Cité Victoria 151 esquina Santa Elena. Tratar: casita administración.

RIQUELME, REGIA CASA RECIEN refaccionada. Consta de vestíbulo, gran hall con chimenea, salón, escritorio, sala, comedor, seis dormitorios, dos salas de baño, buenas dependencias. Toda con parquet. Huérfanos 1153.—José Luis Silva.

$ 760, SAN MARTIN, UN PASO DELICIAS, muy buena casa en bajos, gran hall, diez piezas, fuera de servicios, dos patios. Muy confortable. Huérfanos 1153.—José Luis Silva.

DEPARTAMENTOS PARA PROFESIONALES, tengo orden de arrendar dos, en calle Riquelme, muy bien situados. Canon: $ 500 y $ 350. Huérfanos 1153.—José Luis Silva.

OFICINAS A LA CALLE EN ALTOS, frente a la Caja Hipotecaria, tengo orden de arrendar. Canon: $ 150, $ 100 $ 80 y una extensa oficina en bajos, con mamparas, en $ 380. Huérfanos 1153.—José Luis Silva.

LOCALES EN ALAMEDA DE LAS Delicias, parte alta, tengo orden de arrendar espléndidos almacenes, contra incendio, amplios y cómodos con una o dos habitaciones de primera clase, pequeño patio. Canon: $ 1,200 y $ 600. Huérfanos 1153.—José Luis Silva.

EN CALLE MERCED, DOS CUADRAS de la plaza, tengo orden de arrendar casa altos recién refaccionada, numerosas habitaciones, muy amplias. Canon: $ 900. Huérfanos 1153.—José Luis Silva.

$ 700 AMUNATEGUI, MUY BUENA casa altos. Segundo piso, hall, salón, comedor, escritorio, toilette, cocina, etc. Tercer piso: cuatro dormitorios, toilett, dos piezas servicios.—José Luis Silva. Huérfanos 1153.

$ 150, MANUEL RODRIGUEZ, DEPARTAMENTO independiente dos piezas y servicio. Huérfanos 1153.—José Luis Silva.

$ 450, VICUÑA SUBERCASEAUX, bajos recién refaccionados, salón, comedor, escritorio, cuatro dormitorios, sala de baño, pieza servicio. Huérfanos 1153.—José Luis Silva.

SE ALQUILA ALMACEN A CUADRA y media Plaza de Armas, con subterráneo, de material incombustible, apropiado para casa mayorista. Tratar: Sto. Domingo 784, de 1 a 3 P. M.

SE ALQUILA CASA MODERNA recién construída espléndida situación cerca de Plaza de Armas. Canon $ 1,200. Tratar: Sto. Domingo 784, de 1 a 3 P. M.

$ 350 ARRIENDO EN AVENIDA Antonio Varas, elegante y cómodo chalet con quinta de seis piezas y dependencias. Huérfanos 1153.—José Luis Silva.

$ 450, SERRANO, UN PASO DELICIAS, altos recién refaccionados apropiada matrimonio, cinco pieza y servicios. Huérfanos 1153.— José Luis Silva.

ARRIENDASE CASA. HUERFANOS 2806. 21-J.

ARRIENDO CASA ELEGANTE, SAN Francisco 611. Llave: San Isidro 290. 21-J.

$ 400, EN CALLE BLANCO ENCALADA, espléndida casa en altos, con 5 dormitorios, toilette y dependencias, patio en bajos. Tratar: Agustinas 1125.

$ 450, EN CALLE CIENFUEGOS, cerca Agustinas, moderna casa en bajos, muy elegante. Tratar: Agustinas 1125. Luis Silva Cortés y Cía.

$ 1,200, LUJOSA RESIDENCIA, en calle Ejército, en bajos, con 6 dormitorios 3 toilettes salón, escritorio gran hall, salita, salón de billar y toda clase de dependencias, garage para dos autos. Tratar: Agustinas 1125.—Luis Silva Cortés y Cía.

$ 350, EN CALLE GAY, CASA EN altos, 7 piezas y dependencias. Tratar: Agustinas 1125.

$ 400, EN CALLE MANUEL Montt, a una cuadra de Brasil, casa en altos, moderna. Tratar: Agustinas 1125.

NECESITAMOS CASAS EN arriendo para clientes solventes de esta oficina; si usted desea arrendar rápidamente su casa, sin gasto alguno, envíenos la orden: Agustinas 1125.—Luis Silva Cortés y Cía. Agustinas 1125.

SE ARRIENDA PIEZA BALCON A la calle, a matrimonio, con o sin pensión. Gálvez 556. 20-Julio

DEPARTAMENTO NUEVO, CASA familia, un paso Alameda. Tratar: Sotomayor 57. J-21

$ 180 ARRIENDO CASITA CON jardín, Vera 573. 20-J

QUINTA GRANDE, PRODUCTIVA, con casa habitación, se arrienda, en la Población Besa (Comuna de Yungay). Tratar: Esperanza 1265. 20_J

ARRIENDAS CASA BAJOS (EXCEPTUANDO departamento entrada independiente ocupa extranjero solo) Siete piezas, servicios, dos patios, electricidad. Sin comisión. Calle Manuel Montt 2231. Entre República y Echaurren. 20-J.

$ 140 ARRIENDO CASITAS CON luz eléctrica. Avenida La Paz 283. 25-J.

SE ARRIENDA LOCAL MUY CENTRAL apropiado para cigarrería y lustrín. Bandera 819. J-25

$ 250 A 300 ARRIENDO COMODAS casas todo confort. Avenida La Paz 283. 25-J.

$ 160 ESQUINA PARA NEGOCIO arriendo grandes pasajes. Chiloé 1740, administración. 20-J.

$ 13, 16 19 SEMANALES ARRIENDO casitas. Chiloé 1740, administración. 20-J.

ARRIENDO DOS OFICINAS. HAY sala espera instalada. 557 Puente. J—23

EN SAN ANTONIO 531, SE Arriendan piezas y departamento calle, con o sin nuebles. Pensión de mesa. J-21

ARRIENDO PIEZAS CASA FAMILIA. San Diego 33. 21-J

$ 250, ARRIENDASE CASAS modernas, recién construídas con todo confort Nataniel esquina Copiapó. Tratar Coquimbo 1223. 20—J.

PIEZAS CALLE E INTERIORES arriéndanse: Teatinos 865. 20—J.

ARRIENDO DIEZ PESOS SEMANALES, casitas independientes, calle Martínez Rozas 4845. 20—J.

SE ARRIENDA DEPARTAMENTO. San Francisco 352. 21—J.

120, SE ARRIENDA CASA-QUINTA seis piezas. Tratar Población Recoleta, San Gerardo 765. 20—J.

ARRIENDO CHALET, LLANO SUBERCASEAUX 498, frente al Estadio. 20—J.

FAMILIA HONORABLE ARRIENDA departamento dos piezas, personas honorables. Siglo XX 15. 20—J.

COCHRANE 1013, CASA NUEVA, bajos, ocho piezas, hall, decorada $ 350. 21—J.

ARRIENDO ALTOS COMODOS, nueve habitaciones principales, pieza, toilette, baño y lavatorio instalados. Gran hall, Maestranza 340. 20—J.

$ 300, ARRIENDASE CASA 8 PIEZAS, con todo confort. Ñuble 1026. Llaves y tratar Concepción 1049. 20—J.

ARRIENDO PIEZA, JUAN VICUÑA 1508. 20-J

ARRIENDO CASAS 4 PIEZAS, PATIO, luz, a 4 cuadras centro. Recoleta 462, casa 4. 21-J.

ARRIENDO DEPARTAMENTO, COCINA servidumbre. Recoleta 746. 20-J.

SE ARRIENDAN PIEZAS AMOBLADAS con pensión. Se reciben pensionistas de mesa. Unión Americana N.o 349. 20-J

ARRIENDO PIEZA MATRIMONIO, señora sola, Avenida España 70, casita 12. 20 J

$ 260 ARRIENDO CASA EN DOMINICA, Tratar 373, altos. 20-J

ARRIENDO CENTRALISIMA CASA especial extranjeros: huertas, jardines, baños. Gálve 196. 20-J

$ 400 ARRIENDO CASA FLAMANTE con 9 piezas, fuera de servidumbre, en Loreto 105. Tratar y llaves en Recoleta 211. 20-J.

$ 50 ARRIENDASE COCHERA PARA auto, Padura 338. Tratar: San Antonio 796. 20-J.

$ 250 ARRIENDASE CASA ALTOS 5 piezas fuera servicio, toda comodidad. Padura 346. Tratar: San Antonio 796. 20-J.

ARRIENDO LOCAL NEGOCIO O industria. García Reyes 1078. 20-J.

OFICINA CHICA ARRIENDASE Ahumada 17. 21-J.

ARRIENDASE SANTA ROSA 334, ocho habitaciones, hall, $ 450. 20-J.

ESTABLO ARRIENDO O VENDO no poderlo atender, contrato largo, mucha clientela. San Pablo 1529. 20-J.

$ 250 COMODA CASA CON DEPENDENCIAS. Loreto 425. 20-J.

$ 90 DEPARTAMENTO DOS PIEZAS, balcón calle, arriéndase, Rengifo 806, una cuadra Dominicos. J-20

ARRIENDO CASA GRANDE, CAMILO Henríquez, tratar 687 D. J-22

160 COMODOS ALTOS. LUZ ELECTRICA, media cuadra carros, tres cuadras Vicuña Mackenna, Lo Encalada 85. J-20

$ 350 ARRIENDASE CASA ALTOS, en Nataniel 622, seis piezas, decoradas, fuera servicios. Tratar M. Rodríguez 164. J-21

PIEZA AMOBLADA 60. ROSAS 1851. 21—J.

$ 300, ARRIENDASE CASITA CENTRAL, 5 habitaciones y demás departamentos en Jofré 31. Tratar al lado. 22—J.

ARRIENDO DOS PIEZAS CON O sin muebles a caballero solo o señoras. San Isidro 445.

ARRIENDASE DOS O TRES PIEZAS a personas sin niños Santa Elena 790. 21—J.

EN CASA MODESTA ARRIENDASE extensa pieza a la calle, con o sin muebles. Conferencia 442. J-25

ARRIENDO DEPARTAMENTO CUATRO piezas, cocina. Maestranza 18[illegible]. 22-J.

150 ARRIENDO DEPARTAMENTO cuatro piezas, con luz. Lacunza 1434.

ARRIENDO COMODAS PIEZAS A la calle, otras interiores a matrimonio o caballeros honorables Lira 159. 21-J.

CASITA CUATRO PIEZAS, GALERIA, cocina, pasadizo, con sitio 10x40 varas se vende 3.500, cambio por góndola Ford, abono diferencia. Vicuña Mackenna 456. 21-J.

$ 200 ARRIENDASE CASITA. SERRANO 385. Tratar: San Antonio 811. 22-J.

SE ARRIENDA UN LOCAL PARA negocio. San Diego 1422. 21-J.

SAN ANTONIO 344 EDIFICIO nuevo se arrienda este bonito local y se vende la instalación.

ARRIENDO PIEZA AMOBLADA A caballero en casa-quinta. San Francisco 530.

ARRIENDASE LINDO ALMACEN, casa ahbitación, todo servicio. San Borja N.º 233. 29 J

ARRIENDO DEPARTAMENTO 4 piezas, en cien pesos, una pieza grande en cincuenta, en Delicias dirigirse Ester Díaz F. Correo 2.

PIEZA ARRIENDASE PERSONA sola, Grajales 2761.

$ 60 ARRIENDO LINDAS PIEZAS o un departamento. San Isidro 551. 21-J.

$ 600 ARRIENDASE CASA ALTOS, nueva, 14 piezas. Santa Rosa 478. 21-J.

SE ARRIENDA CASA TRES PIEZAS, altos seis, galería, luz eléctrica y servicios. Tratar, Escanilla 452, de 10 a 12 M. 21-J.

SE ARRIENDA UN BUEN LOCAL para taller o negocio. Moneda 2211. J-20

SERRANO 580, 1 A 3 PIEZAS BALCÓN calle, arriéndanse.

160, 130, 80 EN CITE, CASAS INDEPENDIENTES, cuatro piezas, todo servicio. Marcoleta 418.

SE ARRIENDA DEPARTAMENTO. Coquimbo 550. 21-J.

COMERCIANTES: ARRIENDO ESQUINA, barrio central, con gran almacén y casa habitación se entrega inmediatamente, espléndido local para mercería, almacén, frutos del país. Tratar Eduardo Balmori. Esmeralda 867 de doce a dos todos los días. 21—J.

$ 40, PIEZAS GRANDES, MARTINEZ Rozas 2854.

$ 300 ARRIENDO COMODA CASA estilo chalet. Irarrázaval 309.

ARRIENDASE LA EXTENSA, CONFORTABLE y cómoda casa en altos, San Diego 341. Tiene patio en bajo, con algunas dependencias, jardines y salida independiente a la calle. Tratar en el 343.

SE ARRIENDAN PIEZAS, BARROSO 83. J-21

ARRIENDASE CASA SANTA GENOVEVA esquina Edison, cinco piezas entabladas, patio, portón, dista diez cuadras Matucana, una de San Pablo. Llaves al frente, almacén El Esfuerzo Canon: $ 100.

ARRIENDASE RECOLETA QUINTA y casa panadería. Dirigirse: Sto. Domingo 588.

$ 150 LOCAL ESQUINA PLAZA Yungay Rosas 2654 J-21

SE ARRIENDA UNA CASA EN altos, recién pintada y empapelada. Maestranza 228. Tratar: Ramis Clar. Delicias 835. J-22

ARRIENDASE CASA BAJOS, PERFECTO estado San Martín 76.

55 PESOS DEPARTAMENTOS DOS piezas. Balmaceda 717. J-21

$ 100 A 1,000, ARRENDAMOS CASAS en distintos barrios. Munizaga Hnos. New York 47; of. E. (altos). 21-J

ARRIENDO GARAGE PARA DOS autos, con casa para chofer, luz eléctrica y toda comodidad. Calle Manuel Montt 41. 22-J

ARRIENDASE DEPARTAMENTO pieza balcón calle, buena pensión Cienfuegos 50. 23-J

ARRIENDO CASA, 5 PIEZAS, hall, $ 260. Tratar: Domínica 373. J-21.

ARRIENDO DEPARTAMENTO Cuatro piezas, cocina. Huemul 1046, cerca Matta.

QUINTA SE ARRIENDA O COMPRA en los alrededores de Santiago. Presentar ofertas sin comisionista en Claras 341 o Casilla 525. J-22.

DEPARTAMENTO ENCERADO, aseado, luz eléctrica, independiente, arriendo. Dardignac 215. J-21.

ARRIENDO DEPARTAMENTO INDEPENDIENTE, 5 piezas. Independencia 1219. J-21.

$ 150 EN MANUEL INFANTE 226 próxima a Providencia, se arrienda espacioso y confortable departamento de cuatro piezas, incluso cocina, patio y luz. J-20

CENTRALISIMA PIEZA AMOBLADA, arriendo. San Martín 539. J-20

PIEZAS CENTRALES ARRIENDASE 21 de Mayo 848. 22-J

ARRIENDO DEPARTAMENTO 5 piezas. Gálvez 1373. 23-J

ARRIENDO CHACRITA EN INDEPENDENCIA 3086. 211J

ARRIENDO CASA CATEDRAL 1907, en bajos muy cómoda. Llaves Brasil 451. Tratar Compañía 1259. 20—J

$ 13, 16, 19 SEMANALES ARRIENDO casitas, Chiloé 1740, administración. 24 J

ALHAJAS

LA FRANCO BELGA COMPRA AL más alto precio brillantes, perlas, platino y oro. San Diego 139. 10-A

NOVIOS: ARGOLLAS ORO 18 A 14 kilates, ofrece Relojería Sportman. 30 pesos par. San Diego 780. 10-Ag.

PESOS ANTIGUOS 1915-1917, chauchas 0.5 compro. San Diego 1261. 22-J

ANIMALES

VENDESE CABRAS SANAS, buenas lecheras. Tratar: Placer 759; precios módicos. 25-Jl

PERRITO "LULU" MUY FINO véndese. Nataniel 148. 19—J

COMPRO PORTON DE 4 METROS x 3.50 alto. Delicias 227,C. 20—J

VENDESE LINDO CABALLO de silla, nuevo y sano. Bartolomé Cañas 2593 Ñuñoa. 0—J

SE VENDEN TRES PERRITOS FINOS, Tocornal 1475. 20 J

UN BUEN CABALLO PARA TIRO y una yegua para montura se vende de ocasión. Avenida M. Montt N.o 423. 21—J.

BUENA GRATIFICACION SE DARÁ a la persona que dé noticias o entregue un gato negro de Angora, perdido en calle Vásquez. Devolverle o dar noticias en Vásquez 18[illegible].

Aguarrás "ARBOLITO"
$ 158.- CJN.
MERCERIA "INTERNACIONAL"
DELICIAS 2963 -- Frente al Portal Edward

No hay sino un medio rápido y seguro de obtener el obrero o empleado que Ud. necesita: un AVISO ECONOMICO en "LA NACION"

AGENCIA DE "LA NACION"

MATUCANA 776, CASI ESQ. SAN PABLO

Contratación de avisos y suscriciones para "La Nación" y "Los Tiempos".

Venta de diarios.

Abierta de 7 A. M. a 10 P. M.

SE VENDE UNA BURRA PARIDA, muy buena lechera, garantida, Avenida Club Hípico 1370. J-21

VENDO POTRON TIRO, SOLO 3 años. Bascuñán 945.

CABALLOS PARA CARRETON, SE vende. Sotomayor 37.

BOMBAS

2.a COMPAÑIA DE BOMBEROS.— "Esmeralda".—Cítase a la Compañía a academia teórica, práctica y ejercicio para hoy Domingo 20 del presente, a las 9 3|4 A. M. Uniforme de trabajo.—El Ayudante accidental.

6.a COMPAÑIA DE BOMBEROS.— Cito a la Compañía a sesión extraordinaria para el Lunes 21 del presente, a las 9 1|2 P. M. Admisión de voluntarios; renuncia del capitán, teniente 1.o, teniente 2.o y Ayudante; elecciones y demás a que haya lugar.—El Secretario. J-21

7.a COMPAÑIA DE BOMBEROS.— Cito a la Compañía en general para academia y ejercicio que se efectuará en el cuartel el día Martes 22 del actual, con uniforme de trabajo, a las 9.30 P. M. Se recomienda especialmente la asistencia.—El Capitán. J-22

12.a CIA. DE BOMBEROS CHILE Exelsior.—Cito a la sección auxiliares e invito a los voluntarios nuevos a academia para el Domingo 20 del presente, a las 9.30 A. M. Se recomienda la asistencia. Uniforme de trabajo.—El teniente 2.o.

12.a COMPAÑIA DE BOMBEROS. —Cito a la Compañía a reunión ordinaria para el Lunes 21 del presente, a las 9 1|2 P. M.—El secretario.

CONTADORES

COMERCIANTES MINORISTAS. — Me encargo de liquidar y de vender sus negocios, arreglándome directamente con sus acreedores. Situaciones difíciles o judiciales. Consúltenmelas hoy mismo. — Molina, Gómez. Oficina 7. Bandera 60. 21J

COMPRA - VENTA VARIAS

BOLSONES PARA COLEGIALES. los más baratos en plaza, vende Bandera 140, oficina 4. Ag.-4

PELICULA PASION DE NUESTRO Señor compro. Mapocho 3752. 23-J.

SE VENDE UN LUSTRIN, 4 ASIENTOS. Pedro Lagos 1195. 23—J.

SE COMPRA PLOMO, ESTAÑO Y antimonio. Estado 156. 21-J.

SE NECESITA UN FONDO DE COBRE de 500 a 700 litros con doble fondo para vapor en perfecto estado. Ofertas y datos a casilla 73-D. 20-J.

AMPOLLETAS ALEMANAS, DIECISIETE pesos docena; ciento, treinta pesos. Teatinos 50. 23 J

AZUL ULTRAMAR, LO MEJOR que se conoce, importado por Francisco Antillo. — San Alfonso 1098. Precios especiales. Comerciantes, vendedores, jaboneros, lavanderías. 20 J

VELAS REALIZA, VARIOS TAMAÑOS, desde veinte centavos paquete cuatro velas, San Alfonso 1098. 20 J

GARBANZOS NUEVA COSECHA limpios mano; ochenta centavos kilo. San Alfonso 1098. 20 J

QUESO MANTECOSO VENDE BARATISIMO gran depósito, San Alfonso N.º 1098. 20 J

ANTEOJOS "ZEISS", FLAMANTES. aumento 16 veces, rífanse 40 números, $ 20 número. Quedan solamente 15 números. Teatinos 351 20 J

VENDO SILLA INGLESA, PERFECTO estado. Jofré 108. 21-J.

COMPRAMOS CONSTANTEMENTE cobre, 1.40, bronce, 1; zinc, 0.70. — San Antonio 46. Broncería Bove. 24-J

CARBON ESPINO TALLOS ESPECIAL, comerciante, $ 15, San Diego 1766 21-J

MUEBLISTA VENDESE CHAPA ROBLE, cuarteada, flete rosa importado, huincha para resortes, precios bajos. Casilla 5012. 1.o-Agosto.

SILLA INGLESA COMPLETA, POCO uso vendo, $ 90, ocasión. Chiloé 1375. 20-J

TAMBORES FIERRO NEGRO, REALIZO una partida. Mapocho 2648. 20-J

PAPAS SEMILLON ESCOGIDO DOSCIENTOS sacos, puesto desvío Barros, Providencia, vendo baratísimo. Tratar San Alfonso 1098.. 20-J.

PAPAS DETALLO MUY BARATAS. San Alfonso 1098. 20-J.

SE VENDE INSTALACION COMPLETA repuestos, bencina, aceites para automóviles. Se arrienda el local. Vicuña Mackenna 1078. J-20

VENDO DE OCASION BUEN COLCHON de lana, catre, sommier, sobretodo flamante. Avenida M. Montt 456. J-20

SERVICIO CUCHILLERIA, JARDINERA plaqué vendo. Verlos: de 1-4. Carmen 338. J-20

COMPRO COCINAS NACIONALES extranjeras aún deterioradas. Eyzaguirre 541. 22-J

ESTUFA CARBON, CON CAÑONES vendo. Vicuña Mackenna 13. 21—J

TIMBRES PARA FABRICAR PASTILLAS medicinales, vendo ocasión., V. Mackenna 13. 21—J

ESCOPETA BELGA CALIBRE 16 dos cañones véndese, verdadera ocasión. Bartolomé Cañas 2593 Ñuñoa. 20—J

PAJARERAS NUEVAS, CUATRO departamentos, muy bonitas. Independencia 1151. 20-J

FONDO PARA JABON COMPRO. San Diego 1175. 21-J.

OCASION RICO SERVICIO LAVATORIO plaqué, véndese. García Reyes 730. 20-J.

VENDO DEPOSITO DE BENCINA. Recoleta frente Cementerio Católico. Tratar en el depósito. 20—J.

VINOS LOS MEJORES DEL SUR, todo el año, Bodega Sazié 2968. También Curicó 211. 21—J.

VENDO VIDRIERA Y CAJA DE fondo. San Diego 214. 20—J.

OCASION VENDO BAÑO FIERRO esmaltado, $ 80. Chiloé 1429. 20-J

ESCOPETA VENDO DE OCASION. Av. Viel 1383. 20-J.

OCASION VENDESE UNA PARTIDA de 50 sacos carbón espino a $ 16 saco. Tratar: S. Francisco 1106. 20-J.

VENDO ESTANTERIA APROPIADA para negocio. Carmen 7. 22-J.

ROMANA FAIRBANKS NUEVA DE mil kilos vendo barato y ventana reja fierro marco, 1.60 x 1 m. Dolores 242. 21-J

VENDO MESAS PARA CANTINA. un comedor, máquina de pie, bambues en tinas, tablero grande para letrero, romana 1,500 kilos, Delicias 3460. 20 J

ARMAZON, MOSTRADOR, MAMPARAS para cantina ocasión vendo. San Pablo 2356. J-21

LONCHERAS PARA LUNCH CALIENTE vende. Calderería San Pablo 1441. 21-J.

PAILAS, CACEROLAS DE COBRE, vende. Calderería San Pablo 1441. 21-J.

POR VIAJE URGENTE VENDO ESTANTERIA almacén y carnicería. Chacabuco 33. 21-J

SEÑORES ZAPATEROS: VENDO 800 kilos de suela delgada para contrafuertes o plantillas, mil pares de hormas usadas de señora, hombre y de niño, anca de potro inglés, negro, de color. A. Prat 103.

VENDO RING COMPLETO PARA box, poco uso, cordeles, lona estera y plataforma. Loreto 206. J-21

VENDO INSTALACIONES CON CAJONES, precios rebajados. Vega Central 347. J-23

VENDO MOSTRADOR VIDRIERA, 2 1|2 metros frente, cualquier negocio, 80 pesos; varias vidrieritas más. San Francisco 2244.

COMPRAMOS SACOS HARINEROS por grandes y pequeñas partidas. New York 47 (altos), oficina E. Munizaga Hnos. 21-J

CUNA BRONCE, PERFECTO ESTADO, véndese mitad valor. San Isidro 128.

VENDO INSTALACION PARA PELUQUERIA. San Diego 1035. J-21

VENDO INSTALACION 3 CUERPOS puertas correderas, mostradores, caja, vidrieras tendidas, a propósito para Peletería o Tintorería. San Diego 1065. J-20

COMERCIANTES Y DUEÑAS DE casa: Antes de comprar consulte precios Bodega Melipilla, que vende a precios más bajos de plaza, carbones, papas, leñas, porotos, etc. San Diego 1276, Teléfono 237, Matadero. J-20

REALIZO 500 SACOS POLVILLO tabaco, $ 1.50 saco tierra de hoja para jardines $ 3. Matucana 1525. 21-J.

FONDO DE COBRE VENDO. M[illegible] casa 6.

[illegible]ONOLA PORTAT[illegible]CA", POCO uso, garantida sin defecto; con dos diafracmas, regalo en 350 pesos. Valen 625 pesos. También vendo dos maletines porta discos en 25 pesos cada uno y doce sillas comedor con respaldo y asiento tapiz pergamois en 200 pesos. Santa Rosa 62.

$ 100, OCASION, VENDO DOS MAGNIFICAS bombas de bronce para cerveza y cinco chuicos forrados. Rosas 3201. J-21

ROMANA 500 KILOS VENDO GRAN ocasión. Tegualda 1558, carros Ñuñoa. J-20

BODEGA "LA MINA" VENDE AL más bajo precio frutos del país, leñas, carbones, forrajes, etc. Reparto rápido a domicilio. San Diego 1468, Teléfono 298, Matadero. J-20

$ 20 LAVAPLATOS GRANITO ARTIFICIAL, realizo. Alameda esquina República.

QUESO MANTECOSO, BAJITO, ESPECIAL para restaurant vendo barato, puesto a domicilio. Gálvez 295

SE VENDE LEÑA ALAMO MUY SECA, por carga. Edison 4298.

MESONES PARA MUESTRAS CON repisas compro. — Ahumada 125.

RAMA DE CURAGUILLA COMPRO. Avenida Portales 3135. 21-J.

GRAN ACONTECIMIENTO: LA LIQUIDACION más grande del año se está efectuando en Chacabuco 5. Baños, lavatorios, bidet, calentadores, excusados, lavaplatos, botaguas, estanques, desgrasadores. Visítenos, no estará demás.

LEÑA ALHUEN PICADA POR carros y pequeñas partidas, vende Bodega Santiago. Delicias 3484. 22-J.

SACOS TRIGUEROS PRIMERO Y segundo uso. Arpillera tipo argentino, ofrece. Carrera 553.

ESPIRITU, ANILINAS, ETSRACTOS para barniz de la mejor calidad. Mercería "Internacional". Delicias 2963. 29-J.

RICA COCINA ECONOMICA APROPIADA pensión, cocinería, con caldero cobre, vendo. Eyzaguirre 541.

CUATRO MESONES DE CENTRO con tapa para vidrio y puertas de correderas, nuevos, vendo de ocasión, verlos y tratar: Chacabuco 830. 22-J.

INSTALACION PARA CANTINA, vendo con derecho al local. San Diego 1422. 21-J.

VITRINA PARADA TRES METROS, armazón, mostrador, para cigarrería, cantina, mesa correderas cuatro metros, lavatorios, peluquería, cocina gas, mampara división, ropero, balanza, mosrtador, piso alto giratorio, libros, regalo conclusión negocio. Independencia 287.

VENDO RICA VICTROLA MUEBLE grande, garantida de ocasión. Matucana N.o 851, casa N.o 1. 21-J.

COMPRO BANCO CHICO DE CARPINTERO, ocasión. A. Bello 638.

OJO: ALMACENEROS Y FABRICANTES, tenemos cáñamos, ovillos en madejas más barato plaza, consulte precios, hilos desflocados 1.35, correderas 80 pesos, hilo algodón 3.00 ovillo, arpillera 85 centavos yarda, papel Graff, 25 rema. Irrazabal 719. Balbino Bilbao. Teléfono 5194.

BRONCE, FIERRO FUNDIDO. COMPRO, cerrojeros, necesito carretela. Herrería, Sotomayor 347. 21-J.

AMPOLLETAS ALEMANAS, DIECISIETE pesos ocdena; ciento, treinta pesos ciento. Teatinos 50. 27-J.

AZUL ULTRAMAR, LO MEJOR que se conoce, importado por Francisco Antillo. San Alfonso 1098.

POMO DE FIERRO FUNDIDO O fierro dulce, esférico, 1.20 mts. diámetro, se compra. Estado 156. 21-J.

OCASION. — ESCOPETA DARNE, flamante, lo mejor que hay, véndese sólo en 900 pesos, costó 1,600. San Diego 59 (armería). 22-J.

VENDESE INSTALACION ALMACEN local barato. Maule 1001.

JABONEROS: SE HACEN MOLDES para jabones finos, ejecución y referencias de primer orden. Bravo 639. Providencia.

LEÑA DE CUENTA, MIL QUINTALES, de ocasión vendo, lista en Santiago. Tratar: Maipú 1201. 21-Jl.

COMPRA - VENTA NEGOCIOS

COMPRAMOS, REMATAMOS. ALMACENES, menajes, Sánchez-Campanella, Matucana 717-B. Jl.-26

VENDO ALMACEN ABARROTES, esquina pasaje. San Diego 1544. J-20

ESTABLO ACREDITADO, UNICO en el barrio vendo. Precio comercial. Morandé 871. Tratar: 8-11. Bascuñán 29. J-39

DE OCASION VENDO LAVANDERIA, Recoleta 452. 21-J

COMUNICAMOS AL PUBLICO QUE con fecha 1.º de Febrero último, la Sociedad Cervecerías de Concepción y Talca, transfirió a esta Compañía sus marcas de fábrica y de comercio patentadas y registradas, privilegios, facsímiles y etiquetas. —Santiago, Julio 16 de 1924.—Compañía Cervecerías Unidas. 26-J.

VENDO PENSION VALDIVIA, BUENA clientela. Chacabuco 32 B. 23—J

NEGOCIO REGALO POR AUSENTARSE su dueña. E. Ramírez 853. 29—J

$ 2,500, SE VENDE O ADMITE SOCIO. Fabricación soldaditos y juguetes plomo. Industria Fácil, sencilla, manual, liviana, no requiere personal. Ganancias del ciento por ciento. Tratar: Lira 740. Sábado y Domingo últimamente 2 a 5 1|2 P. M. 30 J

VENDO CARNICERIA POR AUSENCIA de su dueño; venta, más de $ 2,000. San Pablo 2034. 20-J

POR URGENTE VIAJE AL NORTE vendo almacén y muebles. San Diego 1696. 20-J

VENDO ESPLENDIDO BAR-RESTAURANT con casa habitación, barrio muy traficado y serio y sin peligro clausura. Tratar: Herrera 208. 20-J.

DE OCASION SE VENDE CARNICERIA, con camión. Gay 2564. J-20

VENDO NEGOCIO DE ABARROTES, poco capital; buenas ventas, lo doy a prueba! Camilo Henríquez 639. 21—J

NEGOCIO PENSION VENDO BUENA situación, por no poderlo atender poco capital. San Pablo 1921. 21—J

REGALO ALMACEN DE ABARROTES por tener que salir fuera de Santiago, por enfermedad, muy barato. San Diego 951. J-21.

CARNICERIA VENDO, UTILIDADES $ 1,000 mensuales. Chacabuco 54. 20-J.

COMERCIANTE ALEMAN DESEA comprar negocio o industria establecida con facilidades de pago. Casilla 2851. 21-J.

POR NO PODER ATENDER VENDO casa compra-venta, derecho buena posición. Diez de Julio 539. 20-J.

CARNICERIA ACREDITADA CON numerosa clientela se vende con facilidades pago. San Ignacio 296. 21—J.

VENDO NEGOCIO DE PENSION, buena clientela, buen local. San Francisco 669. 20—J.

SE VENDE DESPACHO DE OCASION. Mapocho 2309. 21—J.

ALMACEN VENDO POR TENER otro que atender. San Pablo 2808. 20—J.

VENDO PASTELERIA BUENA POSESION, poco capital, por ausentarse su dueño. Casilla 2173. 20-J

VENDO BAR BUENA SITUACION, Franklin 1164. 23 J

VENDO ALMACEN CON ANEXO licores, buena situación, buena renta, poco capital, datos, San Diego 2172. Emporio García. 22 J

VENDO PENSION CON BEBIDA, buena clientela, Franklin 1172. 22 J

VENDO ANTIGUA Y ACREDITADA lavandería muy central, por no poder atenderla. Tratar: Lord Cochrane 650. 20-J.

LAVANDERIA, VENDO 1,800 PESOS por tener que ausentarme. Maestranza 130. 20-J.

SE VENDE PENSION Y BAR BUENA clientela. Grajales 2969. 21-J

VENDO VERDULERIA, FRUTERIA Conferencia 339. 20J

VENDO INDUSTRIA POCO CAPITAL. Gay 2148. J-21

VENDO DOS CARNICERIAS, NATANIEL esquina Victoria, Subercaseaux 55. Tratar: Victoria 762. J-25

VENDO ALMACEN, CON ANEXO, de licores paquetería y cigarrería, barrio populoso, Romero 2962. J-21

VENDO ESPLENDIDA CARNICERIA en medio de citées. Huemul 1416. J-21

SE VENDE DEPOSITO DE BENCINA y repuestos para autos, y un estante para cigarrería. Avenida Matta 1074 J-20

POR VIAJE A EUROPA SE VENDE espléndido almacén de abarrotes con venta de 9 a 10 mil pesos mensuales. Tratar en Tegualda esquina Rengo. 22-J.

VENDO BUEN NEGOCITO ABARROTES poco capital, muy buena clientela. Marín 386. 21-J.

BAR VENDO, SAN DIEGO 1422. 21-J.

TALLER MECANICO O ELECTRICO instalado compro de ocasión. Ofertas casilla 208. 21-J.

COMPRO INDUSTRIA, CORREO 3. J. C. A. 25-J.

VENDO UN NEGOCIO POCO CAPITAL con derecho a llave, Dolores 893.

VENDO CARNICERIA, SAMA 1692. 24-J.

VENDEMOS O ACEPTAMOS SOCIO para aserradero leña, instalación eléctrica, puerta Santiago, plena producción, utilidad comprobada. Chacabuco 5 o Gálvez 539. De 10 a 4.

VENDESE POR ENFERMEDAD BONITO negocio Camisería poco capital, posición insuperable. Datos, San Diego 428. 22-J.

POR VIAJE A EUROPA VENDO una carnicería, situación central. — Tratar, de 2 a 4 P. M. en San Pablo 1430. 21-J.

SE VENDE UN NEGOCIO. GAY 2518.

VENDO GRAN CARNICERIA VENTA $ 400 diarios. Tratar: Catedral 2992. Se da a prueba. 22-J

COMPRO Y VENDO TODA CLASE de negocios ,anticipo dinero. Ramón del Río. Casilla 2313. Bandera 542.

VENDO CARNICERIA, MARTINEZ de Rozas 3458, muy buena instalación, romana, calculadora. 21 J

VENDO NEGOCIO, MAIPU 15. 22 J

TIENDA Y PAQUETERIA EN SAN Diego, radio populoso, véndese por viaje. Venta mensual $ 30,000. Espléndido local con habitaciones y contrato, negocio de porvenir. No se cobra derecho llaves. Barros, Bandera 78.

FABRICA SACOS DE PAPEL SE vende por enfermedad. Produce 50 mil sacos diarios, veinte tamaños diferentes. Utilidad mensual $ 2,000. Se da a prueba por dos meses. Barros, Bandera 78.

FABRICA BEBIDAS GASEOSAS SE vende por viaje. Negocio lucrativo, poco capital. Aceptaríase socio 3,000 pesos. Barros, Bandera 78.

VENDO ALMACENCITO EN $ 900. Madrid 1561. 21-J.

BOTICAS, TENGO ORDEN DE VENDER boticas de poco capital y con facilidades de pago; y boticas muy buenas en espléndidas situaciones, con ventas diarias de $ 350 a $ 500. Ferdinand. Huérfanos 761.—Oficina 9.

$ 5,000 VENDO ANTIGUA Y ACREDITADA sombrerería señoras. San Diego 112.

DULCERIA, BUENA SITUACION, vendo permuto, facilidades. Tratar: calle Manuel Montt 1889.

ESTABLO CON 10 VACAS, BUENA lechera por ausentarme regalo $ 7,000. Aldunate 1229.

ESTABLO CON 20 VACAS QUE produce $ 2,000 mensuales con amplio local para bodega, largo contrato, vendo por ausentarme. Sarn 2970.

VENDO CIGARRERIA, LIBRERIA. Independencia 956. 22-Jl.

DIVERSOS

HOJAS GUILLETTE, NAVAJAS Y tijeras, afílanse. Portal Fernández Concha, kiosko 9 1|2. 11—Agt.

CASIMIRES POR METROS, FACILIDADES. Trajes medida por cuotas, Mackenna 1080. Ag.-4

ASAMBLEA CONTRIBUYENTES Quilicura.—Cítase para Domingo 20 Julio 2 P. M. para pronunciarse suplementos forraje, raciones, gastos judiciales acordados por Municipalidad. J-20

TRANSFERENCIA DE MARCA.— La marca "Atenas" del señor Roque Blaya para publicidad ha sido transferida al señor Juan Boyle. 26-J.

GRAN REALIZACION DE CASIMIRES e instalaciones de la Sastrería L. Correa. Agustinas 1043. 21-J

ASFALTO COLOCO Y COMPRO EL usado. Abraham Tobar E., Moneda 2994. 20-J

SE ESTAÑA. MAQUINAS HELADERAS. Calderería San Pablo 1441. 21-J.

TIMBRE DE GOMA, GRABADOS EN metal. Entrega rápido. Grabador. Pasaje Matte 31. 19—Ag.

GRAN SASTRERIA, BANDERA 530. Avisamos a los socios de nuestros clubs que en el 19.o sorteo del E., salió el 24. Club F., en formación; cuota semanal, $ 7, con derecho a $ 160.—Femenía y Co.

DESEARIA SABER DE LOS SEÑORES Manuel Vicuña, Antonio Soto, Enrique Romo, Eduardo Guerrero, Raúl Montauban, Eduardo de la Barra, Antonio de Benavides, Eugenio Furrozola, Eugenio Mellado, Pedro Fernández, Alfredo de Rosas, Juan Estéban Iriarte, Dionisio Márquez, Eduardo Hurtado, César Merino, por asuntos que le interesan. Huérfanos 1223. Of. 13.—Maza.

LA ZAPATERIA DE RAFAEL DESEA saber las siguientes direcciones: Gerónimo García, vivía en Nataniel 111; Guillermo Hinojosa, Juan Vargas, Luis Alcaide. Dirigirse: Arturo Prat 103.

CASA OYANGUREN, ALAMEDA 3015, en el sorteo N.º 10 salió premiado el número 77.

SASTRERIA LA POLAR; CLUB N.o 14; sorteo N.o 14; salió favorecido el N.o 11, perteneciente al señor Antonio Correa; Club N.o 15, sorteo N.o 6, salió facorecido el N.o 64, perteneciente al señor Luis Muñoz.

DESEARIA SABER DE MI HERMANA Hortensia Araya Olivares. Dirigirse al Correo 4.—Zoila Araya Olivares.

NEW LONDON HOUSE, MONEDA 1050.—Sorteos ante notario Melo Egaña. Favorecidos: Club 20, número 176. Club 21, número 144. Club 22, en formación, cuota semanal 5 pesos, derecho 220. Recíbense hechuras.

DENTISTAS

USE DENTADURA SIN PALADAR recuperará su boca, Dr. Luis A Muñoz, San Diego 995 6 Set.

DENTADURAS COMPRO EN BUEN estado y quebrados, también platino, oro y plata, buen precio. Alameda 842. Esquina Londres. 20-J

LINDAS DENTADURAS SIN PALADAR, composturas y tapaduras en horas. Alameda 2740. 25 J

FABRICA DIENTES FIJOS, $ 5, dentadura, $ 50; extracciones sin dolor garantizadas, $ 3. Tapaduras rápidas. Médico dentista, especialista Rayos X. Estados Unidos, Europa. Catedral 1467. 30-J.

HOTELES Y PENSIONES

DEPARTAMENTO O PIEZAS CON o sin pensión. Nataniel 119.

HOTEL "RIVOLI", SAN PABLO 2332. Confortables habitaciones para matrimonios y pasajeros, desde 6 pesos. 6 Set.

ARRIENDO ESPLENDIDAS PIEZAS amobladas con pensión a matrimonios o caballeros, balcones. Catedral 2679. 22-J

¡ATENCION! CIENTO DIEZ PIEZAS amobladas, desde 3 pesos diarios con dos camas cinco pesos. Hotel Buenos Aires, Delicias 2921, cerca Estación Central. 22 J

ATENCION: DESDE $ 3 DIARIOS, piezas amobladas con dos camas, 5 pesos. Gran Hotel Buenos Aires, Delicias 2921, frente Portal Edwards Anexo-Matucana 82. 20-J

ALAMEDA 975, PIEZAS AMOBLADAS, pensión caballeros honorables. 24-J

PIEZA CON PENSION ARRIENDASE en casa familia muy honorable. Delicias 287. J-25.

PIEZAS PENSION, MATRIMONIOS ofrece residencia honorable. Compañía 1574. 20—J

ARRIENDASE, CON PENSION, pieza elegante a caballero extranjero. Moneda 1726. 20-J

DEPARTAMENTO BALCONES A la calle, piezas con pensión. Santa Rosa 215. 20-J.

BONITA PIEZA BALCON, CON O sin muebles y pensión en casa honorable, ofrécese desde Agosto. Gálvez 216. 20-J

FAMILIA RESPETO OFRECE BUENA pieza, pensión. Catedral 2429. 20-J

EN CASA SIN PENSIONISTAS arriendo pieza a la calle. Estado 223. 20-J.

RESIDENCIAL CONFORT, AHUMADA 143. Se arriendan departamentos confortables, espléndidas comidas. 20-J.

ARRIENDASE SALON VISTA CALLE, piezas con pensión, recíbense pasajeros. San Diego 287. 20-J.

PIEZAS CON PENSION, CONDOR 1312. 20-J

PIEZA CON PENSION, ARRIENDO Tarapacá 1019, al llegar a Prat. 21-J

SE ARRIENDA UNA PIEZA CON pensión a matrimonio o caballero solo en Gálvez 1016. 20-J

HOTEL AMERICA, MAPOCHO 1090. Higiénicas, confortables piezas amobladas, frente estación Mapocho. 20—J

PIEZA PARA CABALLERO CON pensión. Lira 176. J-21.

CABALLERO INGLES QUE DESEA adquirir mayores conocimientos idioma castellano, necesita pensión en casa chilena, honorable. Preferible sin otros pensionistas. Dirigirse: B. V. C., Casilla 103-D. J-21

DEPARTAMENTO DE DOS PIEZAS baño, flamantes, balcón calle, arriéndase con pensión en casa familia honorable, sin pensionistas. Echaurren 512. 30-J.

HOTEL Y RESTAURANT SAN DIEGO. Sirve espléndido almuerzo o comida de tres platos, postre, té o café por $ 1.60. Extras a toda hora. Pensión por $ 75.00 mensuales. Se mandan viandas a domicilio. Piezas para pasajero desde $ 3.00. 413, San Diego 413. 20-J.

CASA FAMILIA HONORABLE, arrienda dos o una pieza con pensión Providencia 973. 21—J.

SE ARRIENDAN PIEZAS, CON PENSION, se prefiere matrimonio en casa familia. Bascuñán G. 229. 20—J.

A TRES CUADRAS PLAZA DE ARMAS, pensión mesa, piezas con y sin muebles. Santo Domingo 1225. 20-J.

FAMILIA ARRIENDA DEPARTAMENTO o piezas con o sin pensión. Carrera 245. 20-J.

AMOBLADA Y CON PENSION arriendo pieza calle. Santo Domingo 2406. 20-J

FAMILIA ARRIENDA PIEZA BALCON calle con pensión. Delicias 2314. 20 J

TOME USTED SU PENSION EN Rosas 2021.

FAMILIA HONORABLE ARRIENDA pieza con pensión. Santa Rosa 229. 22-J

ARRIENDO BUENAS PIEZAS CON pensión, casa familia, Diez de Julio 833, casi Serrano. J-23

PENSION PIEZA, 100, ROSAS 1851 21—J.

ARRIENDANSE CONFORTABLES piezas con pensión, buena casa. Maipú anza 104.

ARRIENDASE UNA O DOS PIEZAS en casa de familia de respeto. San Pablo 1265.

CABALLERO EXTRANJERO BUSCA pieza amoblada con pensión. E. E. E.

ESPACIOSA PIEZA, BALCON Y baño, amoblada, con pensión casa higiénica y tranquila, espléndida para matrimonio o dos jóvenes. Serrano 190. 21-J

CASA RESIDENCIAL, FERRANDO, Estado 75, regio departamento amoblado, dormitorio, salón, pieza baño, con excelente comida para matrimonios. Teléfono 3705. 22-J

CON PENSION, ARRIENDASE PIEZA, balcón, casa honorable. Compañía 2551. 22 J

RESIDENCIA: OFREZCO DEPARTAMENTO, con o sin pensión, en casa elegante de familia honorable a caballeros o matrimonios. Delicias 281. 22 J

SEÑORA NECESITA PENSION modesta, casa honorable. Correo N.o 2 R M.

SE ARRIENDA PIEZA, ¡CON SIN balcón! Pensión, a matrimonio o caballero solo. Matucana 841.

CASA MODERNA, ARRIENDASE dos piezas, balcón, amoblados, con pensión. Santo Domingo 2856.

ALAMEDA 1621, PIEZAS PENSION personas honorables.

ARRIENDO PIEZA O DEPARTAMENTO pensión, en espléndida situación, mui central. Santa Rosa 528. 25-J

CABALLERO O SEÑORITA OFREZCO pieza y pensión, casa familia. Prat 66.

FAMILIA HONORABLE ARRIENDA 2 únicas piezas con, sin pensión. Precio módico. Avenida Portales 2680. 21-J.

PENSION ESPAÑOLA, MAGNIFICAS piezas, inmejorable situación.— Alameda 809. 21-J.

PIEZA PENSION, CABALLERO SOLO, Echaurren 71.

ARRIENDO UNA PIEZA CON PENSION, casa familia Alameda 2624. 21-J

$ 105, LINDAS PIEZAS CON PENSION. Carrión 1530. 22-Jl.

ARRIENDO DOS BUENAS PIEZAS, pensión, matrimonio o señoras solas. Independencia 1553. 21-Jl.

SE ARRIENDA UNA PIEZA CON pensión a caballero solo. Lillo 371.

INSTRUCCION

GUITARRISTA ESTHER MARTINEZ Núñez, da lecciones a domicilio. Riquelme 788. M 1.º

CURSO BREVE DE CONTABILIDAD general ambos sexos con lecciones de aritmética práctica y redacción comercial, se iniciará uno nuevo próximamente cargo profesores Estado especialistas, bajo dirección y responsabilidad del profesor Guillermo Silva Santiago. Enseñanza seria y práctica. Clases en la tarde 5.30 a 7.30 día por medio. Diploma de competencia. Módico honorario por parcialidades. Datos y matrícula: 9 a 11.30 A. M. y 3 a 7.30 P M., Delicias 340. Casilla 7515. J-20.

CONTABILIDAD, INGLES, TAQUIGRAFIA, mecanografía, etc. Instituto Pinochet Le Brun. Huérfanos 1657 14-Agost

CLASES NOCTURNAS, LIMITADAS a 8 alumnos, $ 15 mensuales. Profesor inglés. Casilla 3162. 20-J

CONTABILIDAD POR CORRESPONDENCIA. Sistema norteamericano. Pida lecciones ensayo gratis. American College, Casilla 2831. Santiago 20—J

PROFESORA TITULADA HACE clases a domicilio a niñitos de primeras letras, piano y preparatorias. Dirigirse: I. N., Curicó 211. 20-J.

DOS PESOS MENSUALES ENSEÑANZA. "Universidad Libre". Plazuela Santo Domingo.

INSTITUTO COMERCIAL DE SANTIAGO, Agustinas 1060, fundado 1915, establecimiento moderno, distínguese eficiencia enseñanza, excelente profesorado. Garantiza preparación rápida, contabilidad, taquigrafía, inglés, francés.

SEÑORITAS: CONTINUA ABIERTA la matrícula cursos contabilidad, taquigrafía, inglés, dactilografía. Instituto Comercial. Agustinas 1060.

NO OS BASEIS EN CURSOS DE taquigrafía, dirigidos generalmente por ayudantes o aficionados—incapaces de prepararos, pero sí, de cobraros y haceros perder tiempo y dinero; tampoco sacaréis provecho práctico alguno al seguir en cursos colectivos, el estudio de dactilografía, enseñado generalmente en máquinas usadas, antiguas y en pésimo estado. Preferid estudiar en la Academia "Pitman", único establecimiento que se especializa exclusivamente en la preparación individual de taquigrafía corresponsales veloces, (secretarias perfectas). Profesorado titulado. Enseñanza incomparable, máquinas flamantes, modernas. Facilidaes. Numerosos comprobantes a la vista el gran éxito en la preparación. San Francisco 151.

CURSO NOCTURNO INGLES, ESPECIALMENTE destinado empleados comercio ambos sexos, empieza Lunes próximo. Instituto Comercial. Agustinas 1060.

ACADEMIA DE DACTILOGRAFIA anexa Instituto Comercial. Agustinas 1060, prepara rápidamente perfectos dactilógrafos. Capacidad: 100 alumnos diarios.

$ 3 MENSUALES, ENSEÑANZA rápida escritura máquina. Ricardo Santa Cruz 757. 22 J

INSTITUTO CONTABILIDAD, BANDERA 154, mañana inícianse cursos rápidos contabilidad, inglés, escritura máquina. Excelente profesorado. Honorarioss módicos. Cursos especiales para señoritas.

PROFESORA DE INGLES, TITULADA, norteamericana. San Diego 324.

INSTITUTO MERCANTIL FUNDADO en 1904, el primero en Chile en su género, según la estadístiia oficial. Estado 239.

INSPECTORES DE OBRAS, DIBUJANTES topógrafos, nombrados por el Supremo Gobierno, ha preparado el Instituto Mercantil. Estado 239.

GERENTES DE BANCO, CONTADORES de grandes empresas, de Ejército, Armada, etc., ha formado el Instituto Mercantil. Estado 239.

ENSEÑANZA POR CORRESPONDENCIA y personal, métodos prácticos, sencillos, propios al alconce de todas las inteligencias. Instituto Mercantil. Estado 239.

AGRONOMOS, BODEGUEROS, VINICULTORES, horticultores, arboricultores, veterinaria, preparamos en Instituto Mercantil, Estado 239. Prospectos.

TAQUIGRAFOS, DACTILOGRAFOS, corresponsales, cajeros ,auxiliares, cuentas corrientes, tenedores de libros, preparamos, Instituto Mercantil. Estado 239.

$ 10 MENSUALES, CONTABILIDAD Comercial, Bancaria, Agrícola, Industrial, Minera, Fiscal, Aritmética, Gramática, Redacción Mercantil, Escritura Máquina, Inglés, Francés, Taquigrafía, Caligrafía, Legislación. Instituto Mercantil. Clases mañana, tarde, noche. Estado 239. Teléfono 273.

JUDICIALES

REMATE JUDICIAL. — ANTE EL 2.o Juzgado Civil de esta capital se rematará el 21 de Julio próximo a las 4 P. M. la propiedad N.o 4190 (antiguo 4096), de la calle Andes. Mínimum: $ 7,400. El precio se pagará reconociendo $ 5,268.35 a la Caja de Ahorros de Santiago como saldo de capital, y el resto al contado. Demás bases y antecedentes en el juicio de dicha institución con Javiera Valero y otros. Títulos en la Caja expresada. 11-J

APERTURA DE SUCESION.—ANTE el albacea don José Roca Gays, Estado 235, está abierta la sucesión de don Pablo Canovat.—El albacea. 22-J.

INVENTARIO SOLEMNE — POR decreto del juez compromisario don Roberto de Petris, se ha fijado el 25 del actual, para llevar a cabo la diligencia de inventario solemne de los bienes quedados al fallecimiento de doña Dominga Alfaro de Barrera, a las 5 P. M., en mi notaría.— Carlos R. Abalos, Actuario. 24-J

POSESION EFECTIVA. —POR DECRETO de 13 de Mayo de 1924, expedido por el Tercer Juzgado Civil de Santiago, se ha concedido a don Miguel Garrido Soto, empleado, Conferencia 345, la posesión efectiva de la herencia quedada al fallecimiento de don Calixto Garrido Masías y de doña Rosenda Soto Rosel, ocurridos el 5 de Agosto de 1922 y el 21 de Julio de 1918 en Santiago.— Santiago, Junio 30 de 1924. J-22.

QUIEBRA.— POR AUTO DEL 4. Juzgado Civil, desde 11 Julio actual, se declaró en quiebra al concursante de esta plaza, don Fermín García; se nombró síndico provisorio a don Washington Bannen; y se señaló para la primera junta de acreedores, el 20 de Agosto próximo, a las tres P. M. 19 de Agosto.

POSESION EFECTIVA.—POR DECRETOS del señor juez del tercer juzgado civil, fechados el 8 de Febrero y el 11 de Abril de 1921, concedióse la posesión efectiva de la herencia intestada de don Dionisio Toledo Urrutia y de doña María Labbé a su hijo don Manuel Antonio Toledo. 26-J.

POSESION EFECTIVA.—POR RESOLUCION de 21 de Junio del presente año, expedida por el señor juez del tercer Juzgado civil de Santiago, se ha concedido la posesión efectiva de la herencia intestada quedada al fallecimiento de don Claudio Carrasco Rojas a sus herederos Manuel Jesús y María Jesús del Carmen Carrasco Quijada y a Roberto Segundo y Claudio Armando Carrasco Ortega, representantes de don Roberto Carrasco Quijada. 26-J.

QUIEBRA GALASSO. CUADERNO cuenta del Síndico.—En solicitud del Síndico presentando cuenta de gastos y entradas, dándose por aprobada la cuenta si no fuera objetada dentro del sexto día, el señor Juez del 5.o Juzgado proveyó: COMO SE PIDE.—El secretario.

POR AUTO DE ESTA FECHA, EL 5.o Juzgado declaró en quiebra al comerciante don Luis Pellissa, nombró síndico provisional a don Ricardo Bonati y señaló para primera junta el 28 de Agosto entrante a las 3 P. M.—Santiago Julio 18 de 1924.— El Secretario. 24—J.

MAQUINARIAS

A DELICIAS 2215 DIRIGIRSE cuando necesite vender, comprar máquinas ocasión. Oct.-4

TALADRO FRAGUA Y HERRAMIENTAS compro de ocasión. Bras 773. J-18

MOTORCITOS ELECTRICOS CHICOS vendo ocasión. Martínez Rosas 2966. J-2

MAQUINA ELECTRICA PARA PICAR papel, en $ 450. Se vende Delicias 1309. 22—J

VENDO MAQUINA SINGER, MUEBLE salón flamante y gramófono con discos, chiavetto 67 entrando por Arauco. 20—J

VENDESE MAQUINARIAS PARA caramelos a motor y vapor. Poco uso. Dirigirse: S. P., casilla 2040. 20-J.

SE VENDE UNA MAQUINA FOTOGRAFICA, buen estado, verla. Blanqueado 5220. 20-J.

VENDO MAQUINA DE COSER DE pie, buen estado. Mapocho 3783. J-20.

VENDO MAQUINA CORTAR 1|2 Mercurio, Santa Filomena 177, casa 7. 20-J

FUNDIDOR NECESITO, SAN DIEGO 1948. 20 J

CAJERO, CARROCERO NECESITO, San Diego 1948. 20 J

VENDO MAQUINA SINGER DE aparar, en perfecto estado, un comedor grande, banco, varias herramientas de carpintero, Gálvez 1498 esquina P. Lagos. 20 J

PRENSA Y PICADORA PARA PASTO, vendo de ocasión. Delicias 2215. 22-J

CORREAS DE CUERO DE TODAS dimensiones, llegaron. Precios muy bajos. Delicias 2215. 22-J

MOTORES A PARAFINA Y BENCINA, de todos tamaños, vendo. Delicias 2215. 22-J

TORNO DE DOS METROS CINCUENTA, entre puenta, flamante, muy potente, se vende baratísimo. Delicias 2215. 22-J

MOLINO DE PIEDRA FRANCESA especial para haciendas, vendo ocasión. Delicias 2215.

$ 40, PIEZAS GRANDES, MARTINEZ de Rosas 2857.

VENDO REVOLVEDORA PANADERIA. Andacollo 2220.

MAQUINAS HELADERAS NUEVAS, vende Calderería San Pablo 1441.

LOCOMOVIL DE 10, 8 Y 6 H. P. en perfecto estado, vendo barato. Delicias 2215.

MAQUINAS DE COSER, AL CONTADO y facilidades. Casa Falconi. Estado 48

COMPOSTURAS MAQUINAS COSER, tejer; agujas, accesorios. Casa Falconi. Estado 48.

MAQUINA DENTAL ELECTRICA Biber, barata, nueva. Delicias

MOTOR ELECTRICO 1 H. P. ALTERNO y continua otros 1|4, circular chica, pulidora, sopletes otros, realizo baratísimo. Las Cuatas 458.

OCASION VENDO MAQUINA APARADORA Singer, casi nueva. San Diego 1035. Fábrica de Tejidos.

CENTRIFUGAS PARA ROPA, ALMIDON, etc., prensas hidráulicas para ladrillos de composición, romanas 500 y 300 k. vendo barato: Fundición San Miguel. Bulnes 215.

1,200 REGALO MOTOR ELECTRICO 5 HP. Corriente continua O'Higgins 1823.

ESCOPLEADORA NUEVA, CUCHILLAS para sepilladora, moldurera, tupí. Serruchos, asierras. Pedro Oña 15.

IMPRENTAS: PRENSA MEDIANA, Mercurio, prensas pedal, guillotina, tipos, perforadora, vendo. San Pablo 1157.

SE VENDE MOTOR BENCINA caballos, elevador, cable, acero, correa, capacho, contra-eje, dos poleas, línea Decauville. Tratar: San Joaquín 701.

ARADOS 19.19 1|2 DE ACERO, y tres puntos, repuestos cortadas, puntas diferentes tamaños, realizo. José Robinovitch. Huérfanos

LINEA DECAUVILLE, TROCHA 50 centímetros, 175 metros, cambio y tres carros vende Ramón Aguilar, Tiltil, datos, Matucana 37.

MOTOR A GASOLINA 2 CABALLOS y tupí, vendo. Sierra Bella 1615.

MAQUINA DE ESCRIBIR NUEVA marca Underwood, vendo. Delicias 2456. 21-J.

VENDO DE OCASION MAQUINA de tejer $ 600. Bascuñán 945.

EJES, TRANSMISIONES, DESCANSOS, polea y maquinarias elaboración modedrna, se vende. Sotomayor 37.

COMPRO MAQUINA INFLAR neumáticos. Chacabuco 21-A.

MAQUINA BLACK, COSER CALZADO, compro. Chacabuco 21-A.

TORNOS MECANICOS, NUEVOS Y usados, Cepillo de mesa 2x6 pies. Torno para madera. Hornos para fundición, pescante. Bancos para esmeriles, ventiladores, calderos, poleas acero para transmisiones, descansos, sillas, correas, herramientas de todas clases, nuevas y usadas vende de ocasión. Chacabuco 32-A. 21-Jl.

PRENSA BLISS, PARTIDORA DE porotos, tijeras, enroscadora, sertidoras, engomadoras, autoclave Egrot, etc. Para fábrica de conservas. Chacabuco 32-A. 21-Jl.

MOTORES A GAS COBRE, STOCKPORT, 17 caballos, completo estado, nuevo, vende de ocasión. Chacabuco 32-A. 21-Jl.

MEDICINA

SABAÑONES SE CURAN CON Ketty, remedio infalible. Boticas Bentgerodt y Greve. 24-Jl.

LA IMPOTENCIA, LA DEBILIDAD sexual, la neurastenia, se curan con Bismolán. Se vende Botica Bentjerodt y Klein. 29-Julio

MASAJE MEDICO. — ELECTRICO. Francisco Lenti estudios en Italia. Especialidad enfermedades articulares parálisis, reumatismo, neuralgias, úlceras, tumores cancerosos y de vientre. Consultar de 2 a 4. Arauco 831. 31-Julio

ENFERMOS ESTOMAGO, ACIDEZ, dispepsia, debilidad y úlceras; riñones, hígado, vejiga e intestinos, sanarán con "The Araucano". Pídalo usted en Bandera 140, oficina 4. 23-Jl.

ELENA DE PIZARRO, MATRONA, masajista, ex jefe Maternidad Antofagasta Rosas 1735.

JUAN SEGUEL, MASAJISTA. ESPECIALIDAD, parálisis atrofias musculares, aplico toda clase de inyecciones. Dirigirse personalmente Hospital San Juan de Dios, de 9 a 11.

GONORREAS AUNQUE ANTIGUAS estrechez, orquitis, curan radicalmente Glóbulos Pérsicos Boticas surtidas.

PERSONAS AGOTADAS FISICA Y mentalmente nerviosas, neurasténicas, cansancio cerebral. Insomnio, anemia, raquitismo, impotencia. El mejor tónico Cerebrol. Boticas surtidas.

BOTICA BELGA, SAN DIEGO 591, recibió Wampole frasco grande $ 11.70. Píldoras Reuter $ 1.80. Fosfatina $ 4.40. Emulsión Bacalao $ 1.70. $ 1.80. Parches Allçock $ 1.70. 21—J.

BOTICA BELGA, SAN DIEGO 591, regala exquisita perfumería por diez recetas despachadas. 21—J.

TOS, TOS, TOS RESFRIADOS, PILDORAS Phamell $ 2.40 caja. Botica Belga, San Diego 591. 21—J.

¿ENFERMO EN CASA? HAGA SUS compras y mande sus recetas a Botica Belga, San Diego 591, surtida como las mejores y atendida por sus dueños farmacéuticos titulados. 21—J.

HINCHAZONES, PAPERAS, DEBILIDAD, Jarabe Yodotánico $ 1.80; Corazón debilitado, ahogos, Jarabe Fellows $ 1.90 frasco. Botica Belga, San Diego 591. 21—J.

JUVENTUD ¡NO MAS GONORREAS fuera contagios, salud y limpieza. Glóbulos Kadde 4.40 frasco, llegaron Botica Belga, San Diego 591. 21—J.

LAS OBLEAS "MIGROL" CURAN mejor que las tabletas la influenza, grippe, neuralgia y dolores de cabeza. Pídales en las buenas boticas. Botica Santo Domingo, Botica Germania, Botica Porteña, Botica del Indio, etc.

FORTAGOL, CURA LA IMPOTENCIA, debilidad sexual. Se vende en todas las boticas. 30—J.

FORTAGOL, VIGORIZA LAS GLANDULAS sexuales y devuelve la fuerza perdida. 30—J.

MATRONA COLOCA TODA CLASE de inyecciones. Recibe pensionistas. Gratuitas los Miércoles, Domingos, de 2 a 4 P. M. Andes 3818.

GONORREAS, SIFILIS, IMPOTENCIA. Debilidad vital en ambos sexos. Curación radical rápida. Procedimientos modernos. Facilidades de pago. Consultas gratis: de 9 a 11 3|4 A. M. y de 2 a 6 3|4 P. M. Atiendo enfermos de provincias por corespondencia. Clínica y Laboratorio Médico del doctor Julio Lefévre M. San Antonio 41 altos. Santiago. 11 J

OCUPACIONES (Ofrecen

OFICINISTAS Y EMPLEADOS DE COMERCIO

ESCRIBIENTES MAQUINA, INUTIL sin certificados competencia, necesito. — Vicuña Mackenna 660.

JOVENES O SEÑORITAS COMPETENTES en contabilidad necesitanse. Delicias 2628.

VENDEDORES A COMISION PARA artículo fácil venta y buena utilidad se necesitan. San Francisco 1775. 22-J.

CARPINTEROS, TAPICEROS GOTICOS

AYUDANTE CARPINTERO, QUE entiende trabajos de estanterías, necesítase, presentarse de 9 a 10 A. M. Serrano 378. 20-J.

CARPINTERO EBANISTA NECESITASE, obra fina. Avenida San Eugenio 192. Ñuñoa. 20-J.

ENCHAPADOR COMPETENTE CON recomendaciones necesita el Garage Ford. San Miguel 142. J-21

CARPINTEROS NECESITO PARA Brasil, próximo Mapocho. Tratar: Andes 3797, casita 12. 20-J

NECESITAMOS 20 TAPICEROS buenos y 20 barnizadores buenos. Delicias 1639. 21—J.

TAPICERO Y GOTICOS NECESITO, Nataniel 464. 20-J

NECESITO TORNERO PARA TRABAJOS en madera. Fábrica de juguetes, presentarse de 9 a 10 A. M., Serrano 378. 20-J.

NECESITO TAPICERO Y CARPINTERO mueblista. San Pablo 2567

MUEBLISTAS NECESITO. HAY maquinarias Victoria 1414. J-21

OFICIAL MUEBLISTA NECESITO Marín 256. 22-J

NECESITO CARPINTEROS, RANCAGUA 275. J-21

MUEBLISTAS OFICIALES ADELANTADOS, necesita nueva Fábrica de muebles. Serrano 654; buenos precios; buen jornal. J-21

CARPINTEROS COMPETENTES DE banco, necesitamos. Chacabuco 830. 22-J

OFICIALES COMPETENTES NECESITO. Moneda 926. 2-J

MUEBLISTAS CON O SIN HERRAMIENTAS, necesito. Sierra Bella 1615. J-22

NECESITO CARPINTERO ENTENDIDO en Parquetts. Gay 1748. Casa 15.

CARPINTEROS Y PEONES NECESITO. Maestranza 750. 21-J.

TONELEROS NECESITO VARIOS, pago bien aunque no tengan herramientas. Libertad 21A. 21-J.

TORNERO NECESITO. ESPERANZA 8. 21-J.

MUEBLISTAS NECESITO. — COQUIMBO 550.

NECESITO CARPINTEROS PLANOS y góticos. Arturo Prat 1302. 22-J.

NECESITO CARPINTEROS DE banco. Arturo Prat 1139.

NECESITO CARPINTEROS, SANTO Domingo 1443. 21-J.

NECESITO TUPICEROS PARA carpintería, Barraca San Diego 2320. 22-J.

PELUQUEROS

PELUQUERO UECESITO, DE FIRME. Matucana 1113.

PELUQUERO NECESITO. ANTOFAGASTA 2884. 21-J.

ZAPATEROS

NECESITAMOS UN ARMADOR A máquina black, Coquimbo 743. 20-J

PLANTILLEROS LUISQUINCEROS necesito. Hipódromo Chile 1290. 21-J.

FABRICA DE CALZADO NECESITA un buen armador a máquina, sueldo fijo, cortadores y aparadoras para dentro y fuera. Independencia 335 20-J

NECESITAMOS UN PREPARADOR de cortes, para sección Blacke. The American Shoe Factory. Nueva Andrés Bello 35. J-20

CORTADORES DE CUERO, SE NECESITAN en la Fábrica de Calzado. — Amunátegui 914. 21-J

ARMADOR A MAQUINA SE NECESITA en la Fábrica de Calzado, Amunátegui 914. — Pago mensual. 22J

CORTADORES NECESITA FABRICA do Calzado Santa Victoria 324. 21J

ZAPATEROS NECESITANSE, ARMADOR inglés, cortador cuero, niñas para envase. — Las Quintas 546. 21J

DOBLADORES PARA CORTES DE calzado necesito. Santa Victoria 324. 21-J

COSEDOR PARA MAQUINA BLACK se necesita. Maestranza 755. J-21

OPERARIO PARA MAQUINA ENHUINCHADORA, modelos para calzado, se necesita. Victoria 924. 21-J.

ZAPATERO ESTAQUILLADO NECESITO. San Diego 1772. 21-J.

MOZOS

SE NECESITA MOZO DE MESA con buenas recomendaciones. Merced 304 20—J

SE NECESITA UN MOZO Y UN niño que sepa sacar leche. Chacabuco 1051. 20—J

PORTERO Y MOZO DE COMEDOR con buenas recomendaciones lo menos dos años se necesita en Providencia 2046. Se pagará el viaje. 20-J.

SE NECESITAN DOS COPEROS. Tratar, Restaurant La Playa. 20-J.

NECESITO MOZO CHAUFFEUR con recomendaciones. Catedral 1395. 20J

MOZO PIEZA NECESITA EL Mundial Hotel. Inútil presentarse sin recomendaciones.

NECESITASE MOZO INTELIGENTE para atender un enfermo durante el día. Inútil presentarse sin buenas recomendaciones. — Lira 105.

MOZOS DE 30-40 AÑOS NECESITO Gálvez 106.

MOZO PRACTICO PARA CASA DE remates, con buenas recomendaciones se necesita. Tratar, San Antonio 14, de 11 a 12.

NIÑOS

NIÑO NECESITO, WASHINGTON 1312. 20-J

SE NECESITA UN MUCHACHO DE buena presencia para vender caramelos y bombones en cine. Bombonería "Novoa"; Huérfanos 1006. J-20

NECESITO NIÑO DECENTE PARA aseo y mandados. Esmeralda 847. 20-J.

NIÑOS PARA AYUDANTES DE repartidor necesita la Viña Tagua-Tagua. Matucana 57.

NIÑO 14 AÑOS PARA QUEHACERES de casa, necesito. Independencia 568. J-22

NIÑO ASEO NECESITO, VICUÑA Mackenna 660.

NECESITO NIÑOS, SAN DIEGO 1544 casa 32.

NECESITO NIÑO APRENDIZ PARA maletería. Doce de Febrero 71.

NIÑO DE 14 A 16 AÑOS NECESITO para cobrar en góndola, Almirante Barroso 13.

SE NECESITAN NIÑOS APRENDICES y niñas que sepan bien coser máquina. Fábrica Jockeys y Gorras Cochrane 419.

NECESITO NIÑO GRANDE, ALMIRANTE Barroso 735.

MUCHACHO 15 AÑOS COBRADOR necesito. Ejército 139.

SE NECESITA UN JOVEN DESDE 18 años para mandados. Presentarse con recomendaciones a 21 de Mayo 531.

APARADORAS

BUENAS APARADORAS NECESITO. Talleres Vuletich, Moneda esquina Libertad. J-22.

APARADORAS COMPETENTES PARA adentro y afuera necesita la Fábrica de Calzado. Molina 51. Se paga bien. 20-J.

FABRICA DE CALZADO, MADRID 1386 necesita aparadoras. 20—J

SE NECESITA APARADORAS, FÁBRICA de Calzado San Alfonso 466. 21 J

LA VASCONIA NECESITA COMPOSTURERA, Delicias 3073. 20 J

APARADORAS COMPETENTES, trabajo fuera necesito. Nueva Valdés 925. 28-J

APARADORAS, DESCARNADORA, dobladora, necesita Fábrica de Calzado. Delicias 2701. 21-J.

FABRICA DE CALZADO, SE NECESITAN Dobladoras, Aparadoras, Maquinistas, Cortadores de cuero y Enchinchadores Lira 965. 22—J.

SE NECESITAN APARADORAS Y dobladoras. Fábrica de Calzado Ruiz Hnos. Calle Valparaíso 1081. 21-J

NECESITO 20 APARADORAS, TRABAJO afuera, pago buenos precios. Andes 2714. J-24.

APARADORAS PARA CALZADO de señora necesito. Unión Americana 57. 21 J

APARADORA PARA ADENTRO Y fuera de la fábrica necesitamos. Rosas 3225. 22-J

VARIOS

TRABAJADOR CON RECOMENDACIONES, necesítase. Catedral 3217. 22 J

SERENO PARA BARRANCA, ESPAÑOL prefiriendo sea licenciado de la Guardia Civil o Ejército. Mapocho 1645. 25-J

PRACTICANTE SE NECESITA PARA establecimiento industrial, en la provincia de Aconcagua. Presentarse con informes y antecedentes a Bandera N.o 148, oficina N.o 2. 20—J

NECESITA CAJEROS-CARROCERO. La Santiaguina. Andes 2050. J-21.

GASFITER ELIODORO BENAVIDES, necesito Catedral 1490. 20-J.

MECANICO COMPETENTE EN MÁQUINAS Singer costuras, ojaladoras, botoneras, etc., con buenos certificados necesita. Cía. Chilena de Tejidos, Andes 3710. J-25.

MAESTROS Y PANADEROS NECESITO. Bellavista 112. 20-J.

NECESITO JARDINERO HORTALICERO, casado con buenas recomendaciones. Inútil presentarse sin ellas, de 1 a 3 P. M. Catedral 2199. 20-J.

AMASANDERO NECESITASE EN Vía Monte Carmelo 27 y un ayudante secantero. Fábrica de Fideos El Rosario. 20-J.

MARROQUINERO Y AYUDANTES necesito. Padura 341. 20-J

NECESITO BUEN GASFITER SEPA electricidad. Nataniel 40. 20-J

SE NECESITAN BUENOS OPERARIOS hojalateros. Dirigirse: Avenida Irarrázaval 132. 24J

NECESITO MAESTRO HERRERO, cerrajero. Erasmo Escala N.o 3096. J-21

MARROQUINEROS Y AYUDANTES necesito. Padura 34. 20J

NECESITO FUNDIDORES. BULNES 316. 20-J.

NECESITO PANADEROS POR MESES. Panadería El Universo. Manuel Rodríguez 966. 20-J.

TRABAJADORES OFICINAS SALITRERAS, Iquique, Antofagasta. Salidas para Iquique Martes 22. Para Antofagasta Jueves 24. Dirigirse: Kiosco Estación Central, Bandera Azul. J-21

SE NECESITAN DULCEROS PARA chilenos y horneros. Delicias 2867. J120

NECESITO ADMINISTRADOR PARA cité. Barroso 81. J-21

VIDRIEROS, MAESTROS Y OFICIALES necesitan Scheggia y Belgeri. San Diego N.o 185. J-23

MINEROS Y BARRETEROS SE necesitan en la mina "Disputada" de Las Condes. J-21

MAQUINISTAS SE ADMITEN desde el Lunes 21 en el Taller Militar Salas 350. J-21

MAESTRO ENCUADERNADOR competente necesita La Ilustración. Santo Domingo 862.

NECESITO NOCHERO DE REGULAR edad. Eyzaguirre 1049. J-21

CUCHILLERO: NECESITA AL Mundial Hotel.

PRENSISTA DE PEDAL COMPETENTES necesita La Ilustración, Santo Domingo 862. J-22

BUEN HOJOLATERO NECESITO; inútil si no es competente. Curicó 82. 21-J

NECESITA PINTORES. SAN ANTONIO Esq. Huérfanos.

PORTERO NECESITO PARA CENTRO baile. Tratar: 2 a 4. Villa Teresa 628.

PORTERO NECESITO, INUTIL presentarse sin buenos informes. Teatro Avenida. Vicuña Mackenna 624. J-20.

SE NECESITAN BRONCEROS DE banco y pulidores, Santa Rosa 329. J-21

REPARTIDOR COMPETENTE CARNET y recomendación necesito. Bodega La Compañía. — Eluterio Ramírez 740.

REPARTIDOR SEPA DESPOSTAR necesito, y niño, Maestranza 197. — Carnicería.

OPERARIOS COMPETENTES DE maletería necesito. 12 de Febrero 71.

TIPOGRAFO COMPETENTE NECESITO. San Pablo 1157.

NECESITO HERRADOR, ELEUTERIO Ramírez 1160. 21-J

INGERTADORES NECESITANSE.— Quinta de Arboricultura. Delicias 1257.

NECESITO ENTENDERME CON fabricante de alcohol para motor de automóviles. Gaston Boite. 21-J

NECESITO TAPICERO, DELICIAS 2921. Hotel.

CARRETELERO CON CARNET sepa leer necesítase. Delicias 2814.

HERRERO COMPETENTE, NECESITO aprendices, San Alfonso 22.

NECESITO JOVEN Y MUCHACHO para Depósito Vidrios. San Diego 2152. J-20

SASTRES OPERARIOS VESTONEROS, necesita Sastrería López del Mineral El Teniente. Trabajo abundante y bien pagado. Razón: Santa Rosa 22 altos. J-21

BARRETEROS DE MINA SE NECESITAN. Cuevas 1205. 21-J.

NECESITO HOJALATERO, BRASIL 736.

EMPLEADA PARA COCINA, NECESITO. Gorbea 2336, entre España y República. 21-J

OPERARIOS COMPETENTES PARA confitería y pastelería y niñas para envolver chocolate necesito. Delicias 2867. 21-J.

NECESITO OFICIAL U OFICIALA maroquinera. Erasmo Escala 3248. 21-J

NECESITO BUENOS PINTORES decoradores y pintores de letras.— Tratar, de 12 a 1 P. M. Santiago 1152.

TRABAJADORES PARA SALITRERAS Antofagasta necesitanse. Kiosko café frente paradero carros, Estación Mapocho.

MAYORDOMO BOLSA TRABAJO necesitase. Maipú 840.

SE NECESITA MAQUINISTA QUE sepa manejar sierra huincha y tupí, San Diego 482.

FUNDIDORES Y UN HERRERO necesito. Bulnes 216. 21-J.

ENJUNCADOR SEPA HACER TEJIDOS esterilla se necesita. Avenida España 40.

LAVANDERAS

LAVANDERA NECESITAMOS, $ 3 tarea, Lavandería Río Janeiro, Merced 475. J-21

LAVANDERAS, CAMISERAS, NECESITANSE Lavandería Francesa, García Reyes 20. 21 J

LAVANDERIA MODERNA, ECHAURREN 216. Necesita camiseras. Se pagan todas las camisas a 24 centavos. 21—J.

LAVANDERIA FRANCESA. RECOLETA 348.— Camiseras, posticeras, lavanderas, necesito. 21-Jl.

LAVANDERIA SANTA LAURA, Cochrane 934. Necesita buenas posticeras.

DACTILO Y OFICINISTAS

MUY BUENA DACTILOGRAFA SE necesita en Cía Minera Domeyko en liquidación, Bandera 154, Presentarse de 11 a 12. 20-J

SEÑORITA O JOVEN PRINCIPIANTE para oficina, necesítase. Morandé 147. Oficina Alberto Jenkins. J-21

SEÑORITA CAJERA QUE SEPA escribir a máquina con buenas recomendaciones necesita Sastrería Corona. Bascuñán 24.

SEÑORITA PARA OFICINA QUE sepa vender. G. Alessandri 122. Presentarse de 2 a 4 P. M.

COSTURERAS

COSTURERAS PARA VESTONES, pantalones necesita Fábrica Ropa Delicias 3255. J-22

CAMISERA, POSTICERA, APLANCHADORA doblez, lavandera necesito. V. Mackenna 13. 21—J

NECESITO BUENAS PREPARADORAS de sombreros, buen sueldo. Esmeralda 847. J-20

NECESITO PREPARADORA Y ayudante de sombreros, Delicias 2851. 21 J

COSTURERA ENTENDIDA EN modas necesítase, casa particular Tratar Lunes. Nataniel 224.

PREPARADORA EN SOMBREROS señora, necesito. San Pablo 1137 (Sastrería). J-21.

SE NECESITA APRENDIZA SASTRE, adelantada, Cochrane 1638. J-21

PLANCHADORA COMPETENTE, necesita Tintorería Independencia 936. J-20

SE NECESITAN TEJEDORAS A MÁQUINA que sean competentes, se paga buen sueldo. Presentarse: Casa Castagneto. San Martín 19. 21-J

MUJERES COSTURAS DE SACOS necesito, Avenida Las Quintas 26. 22-J

NECESITO COSTURERA REGULAR edad y dulcera sepa su oficio. —Teatinos 446.

NECESITO CAMISERAS, POSTICERAS, lavanderas, pago bien. — San Pablo 1063.

COSTURERAS PARA VESTON SEPAN embolsillar, necesito. Bulnes 781.

VESTONERAS NECESITAN PARA taller. Merced 720.

NECESITO AYUDANTA VESTONERA muy adelantada. Castro 466, casita 36.

NECESITO COSTURERAS EN MODA. Brasil 740.

COSTURERAS CON RECOMENDACIONES o fianza para artículos de fábrica necesita. Chiloé 1296. 22-J

BUENA VESTONERA Y COMPOSTURERA necesito. Delicias 2865.

POSTICERAS NECESITO, LAVANDERÍA Le Grand Chic, Delicias 2733.

AYUDANTE VESTONERA SEPA ojalar, embolsillar necesito. Gálvez 1494. 21-J.

NECESITO AYUDANTAS SASTRES Arturo Prat 1457. 21-J.

CAMISERAS NECESITA LAVANDERÍA Túfera. Santa Rosa 247. 21-J.

NECESITO PREPARADORAS Y aprendizas adelantadas en sombreros de señora. Huérfanos 1480 B.

EMPLEADAS DE MANO

EMPLEADA TODO SERVICIO, NECESITO, buen sueldo. Serrano 657. 20J

SE NECESITA EMPLEADA PARA ayudar quehacer de casa. Av. Salvador N.o 1046. 21-J.

NECESITO DOS EMPLEADAS, una para las mesas. San Pablo 1921. 20—J

EMPLEADA RECOMENDADA ENTIENDA cocina, para dos personas, necesito. Carmen 238. 20-J.

MUCHACHA SERVICIAL, PARA 2 personas. Sueldo $ 30, 40. Bilbao 193, cerca Sazié. 20-J

URGENTE NECESITO NIÑA PARA las piezas. Hotel Altesalia N.o 13. — Matucana. 20-J

NECESITOS DOS NIÑAS PARA servir a las mesas, buen sueldo. Manuel Montt 2938. 20 J

EMPLEADA JOVEN PARA SERVICIO matrimonio solo. Pago buen sueldo. Baquedano 717. 22-J.

SIRVIENTA DE PIEZAS, BUENA necesito. Tratar de 2 a 6. Riquelme 33. 20-J

EMPLEADA PARA LAS PIEZAS necesito, casa extranjera. Pago buen sueldo. Tratar: Monjitas 367. 20-J.

SE NECESITA UNA NIÑA PARA los mandados. Gálvez 145. J-21.

NECESITO EMPLEADA PARA LA mano. Sueldo: $ 45. Sazié 2469. 20-J

SE NECESITA UNA EMPLEADA casa poca familia, para ayudar los quehaceres de casa. Tratar: Ecuador 3578. J-22

EMPLEADA PARA COMEDOR NECESITO con recomendaciones. Tratar: de 1 a 4. Dieciocho 732 J-21

NECESITO NIÑA PARA COMEDOR. San Francisco N.o 259.

PARA LAS PIEZAS SE NECESITA sirviente con recomendaciones. Huérfanos 760, cité Concha número 7. 21-J

NECESITASE EMPLEADA COMEDOR, recomendada. Merced 352. 21-J

EMPLEADA PARA LA MANO, aseada, recomendada, necesito. Buen sueldo. Vicuña Mackenna 658. J-21.

SE NECESITA EMPLEADA PARA las piezas en calle Capuchinos 640, entre Santo Domingo y Rosas. 22-J.

EMPLEADA RESPETO, SERVIR caballero necesito. Huérfanos 1508.

EMPLEADAS COMEDOR, SUELDOS excelentes, cocina casas extranjeras, chilenas 100-70 pesos, mozos matrimonios, de piezas, niñeras, acudan constantemente. Arturo Prat 16. 21-J.

SE NECESITA EMPLEADA FORMAL para todo servicio con recomendación, poca familia, Sueldo $ 70. Sto Domingo 2946. J-21.

SERVIDUMBRE LA MEJOR DE Santiago, Pidala, Bandera 339.

CHIQUILLONA PARA COMEDOR necesito. Delicias 211.

SIRVIENTE DE MANO, NECESITO, Castro 711. J-21

NECESITO EMPLEADA JOVEN para ayudar quehaceres de casa, Puertas afuera, Huérfanos 1480 B.

NECESITO EMPLEADA PARA TODO servicio; sueldo: $ 40. Cumming 678. J-21

EMPLEADA AUNQUE SEA CON niño necesito. Tocornal 302.

EMPLEADA PIEZAS Y COSTURAS con recomendaciones, necesítase.— Agustinas 1535. 25-J.

NECESITO NIÑA PARA LAS MESAS y ayudanta cocina. San Pablo 2389.

NECESITO SEÑORA PARA AYUDAR quehaceres casa. Buen sueldo. Maipú 746.

NECESITO EMPLEADA, BUEN sueldo Arturo Prat 1338. 21-J.

SIRVIENTE MANO RECOMENDADA, necesito. Libertad 6 A.

NIÑERAS

NECESITO EMPLEADA CUIDAR niños. Santa Rosa 1278. 20-J.

NIÑERA FORMAL DE BUENA edad, recomendada, necesito. Tratar: Toesca 2305, de 2 a 5. 20-J.

NECESITO EMPLEADA PARA CUIDAR niños. Independencia 995. 20-J.

EXTRANJERA PARA CUIDAR DOS niños, se necesita en Moneda 1495. J-20

EMPLEADA FORMAL PARA CUIDAR niños, recomendada, buen sueldo, Vicuña Mackenna 658. J-21.

CUIDADORA GUAGUA RECOMENDADA necesito. San Isidro 218.

NIÑERA NECESITO EN OLIVARES 1458, pago cincuenta pesos. Inútil presentarse sin buenas recomendaciones. 22-J.

NIÑERA NECESITASE EN SOTOMAYOR N.o 552.

COCINERAS

NECESITO COCINERA Y NIÑERA. Tratar: Maturana 812. J-23

EMPLEADA NECESITO QUE SEPA bien cocinar para dos personas buen sueldo con muy buenos informes. Ricaurte 509. 20-J.

EMPLEADA NECESITO EN CASA de pensión, Larraín 5611 Guindos de Ñuñoa. 20-J.

SERVIDUMBRES: DIRIGIRSE A "La Veloz", pedidos diariamente oficina empleos, García Reyes 28. J-21

NECESITO COCINERA O AYUDANTA, Moneda 613. J-21.

NECESITO EMPLEADA PARA LA cocina, buen sueldo, San Diego 1242.

EMPLEADA DE REGULAR EDAD, entienda la cocina y recomendada, poco servicio, sueldo $ 40. Lira 635.

NECESITO COCINERA Y AYUDANTA cocina, doy anticipo, pensión cocinería, Mapocho 2831, entre Libertad. Esperanza.

SE NECESITA COCINERA PARA casa de dos personas. Cumming 328. J-22

RESPUESTAS A NUESTROS LECTORES

LAS PERSONAS CUYAS CONSULTAS NO APAREZCAN RESUELTAS EN EL DIARIO, SERAN ATENDIDAS PERSONALMENTE POR EL REDACTOR DE LA SECCION, LOS DIAS LUNES, MIERCOLES Y VIERNES, DE 5 A 5.30 DE LA TARDE.

DERECHOS HEREDITARIOS

Un lector agradecido.—Santiago.—Una tía nuestra, sin más parientes que nosotros, contrajo matrimonio, hace diez años, con un viudo que tenía varios hijos de sus primeras nupcias.

Murió ella en el curso del año próximo pasado y algunos meses después falleció su esposo, cuyos hijos legítimos se han hecho cargo de todos los bienes de la sucesión.

¿Tendremos nosotros derechos a percibir una cuota o porción de los bienes quedados al fallecimiento de nuestra tía o su esposo?

—Si la señora tía de ustedes ha dispuesto de sus bienes por testamento, no tienen otros derechos en la sucesión que las asignaciones testamentarias con que, en documento, haya querido favorecerlos.

Si la sucesión es intestada, de la porción de bienes que a ella, representada por sus legítimos herederos, le corresponda en la liquidación de la sociedad conyugal, deben partirse, con arreglo a las disposiciones del artículo 990 del Código Civil, el cónyuge y los hermanos de la difunta; aquél, representado por sus hijos legítimos, y éste, por ustedes su descendencia del mismo carácter.

21 CAÑONAZOS

Padre afligido. — Santiago.— Uno de mis hijos me ha "pillado" con la siguiente pregunta: "¿Por qué razón son de 21 cañonazos las salvas mayores?

Seguro de que en uno de los próximos números de "La Nación" comprobaré que a usted no se le "pilla" así no más, le saluda un lector muy asiduo.

—No se deje usted engañar por las apariencias, señor mío, que todos estamos igualmente expuestos a que se nos "pille" en alguna oportunidad.

La salva mayor es de 21 cañonazos por razones de jerarquía.

Desde muy antiguo ha variado el número de tiros de las salvas con la importancia de las personas a quienes se tributa este honor, y la cifra 21 representa el término más alto de esa escala o proporción ascendente.

Así, en una ordenanza naval de España de 1802, se ordena saludar con tres cañonazos a todo oficial de grado inferior al de capitán de fragata; con cinco, a los que tengan este grado; con siete, al capitán de navío; con nueve, al brigadier; con once, al jefe de la escuadra; con trece, al teniente general; con quince, al capitán general; con dieciocho, al generalísimo de la armada y con veintiuno al monarca y a los príncipes extranjeros.

Como se ve, no ha habido ninguna razón especial para fijar en 21 el número de cañonazos de la salva mayor. Resultó esa cifra por obra del azar, de la casualidad, y habría sido en todo caso mayor o menor, si más o menos hubiesen sido las gradaciones del escalafón militar o naval.

PARA TEÑIR PIELES DE CONEJO

Melipillana.—Melipilla.—Me sido informada de que hace algún tiempo dió usted a conocer, en las columnas de su sección, un procedimiento para teñir pieles de conejo.

Aún cuando he revisado pacientemente las colecciones del diario, no he tenido la suerte de dar con la fórmula buscada; en esta situación, me atrevo a suplicarle quiera reproducirla una vez más, favor que agradeceremos debidamente muchísimas lectoras y suscritoras melipillanas.

—**Tinte negro:** Se comienza por desengrasarlas cuidadosamente, pasándolas por un baño de carbonato de sosa y jabón (diez gramos de potasa por cada litro de agua).

En seguida se prepara la solución siguiente:

	Gramos
Paraphenylondiamina	10
Alcohol desnaturalizado	500

A la que se agrega en el momento de usarla:

	Gramos
Bicromato de potasa	25
Agua	500

Extiéndase la piel con el lado de la carne hacia abajo, sobre un tablero, y con ayuda de un cepillo suave aplíquese el líquido en frío de modo que se impregne uniformemente.

El desarrollo del color tiene lugar, aproximadamente, a los quince minutos de aplicado el líquido y se fija solo.

Se termina la operación lavando la piel con una esponja y agua fría y clavándola en seguida sobre un tablero para que se seque con uniformidad.

Después de seca, se la embadurna con glicerina por el lado de la carne y se lustra el pelo con un poco de aceite y una escobilla suave.

Tinte marrón o café oscuro.—Se emplea la solución siguiente:

	Gramos
Almidón	100
Alcohol desnaturalizado	500
Carbonato de potasa	40
Agua	500

Se disuelven separadamente el almidón y el carbonato; se mezclan las soluciones y se agregan 25 gramos de bicromato de potasa disueltos en quinientos gramos de agua.

Se aplica la tintura como la anterior.

ZENON.

NECESITA COCINERA O AYUDANTA de cocina con buena recomendación para poca familia y buen sueldo. Tratar: 1 a 4, Claras 688. 23-J

SE NECESITA COCINERA CON buenas recomendaciones. Tratar: Merced 50. J-20

NECESITO COCINERA PARA DOS personas, buen sueldo. Cochrane 1180. 20-J

NECESITO COCINERA Y SIRVIENTE de mano, recomendadas, poca familia. Catedral 1911. 21-J

COCINERA SE NECESITA, CATEDRAL 2471. 29 J

COCINERA NECESITASE CASA poca familia. Molina 626. 20—J

COCINERA RECOMENDADA, HAYA servido casa extranjera, necesítase. Tratar 3 1|2 a 5. Campo de Marte 216. 20-J.

COCINERA FORMAL DE BUENA edad para fundo cerca Santiago necesito, admitiría también con muchacho. Tratar: Toesca 2505, de 2 a 5. 20-J.

COCINERA PARA FAMILIA EXTRANJERA se necesita, buen sueldo. Avenida Matta 606. 20-J.

COCINERA BUENA, NECESITO. Tratar: de 2 a 6. Riquelme 33. J-20

COCINERA, BUENAS RECOMENDACIONES necesito. Miraflores 224. 20-J.

COCINERA JOVEN SIN NIÑOS necesítase para poca familia. Esperanza 781. 21-J.

COCINERA PARA EL CAMPO Y para poca familia se necesita. Tratar: Salas 350, de 10 a 12.

COCINERA, TRES PERSONAS, necesito, sueldo 50 pesos. Teatinos 535.

COCINERA COMPETENTE CON recomendaciones necesítase, casa de familia, Delicias 205. J-22

COCINERA MUY COMPETENTE necesítase; debe presentar recomendaciones. Avenida República 302.

COCINERAS CON MUY BUENOS informes, que sepan bien oficio, necesítase Avenida España 12. 21 J

COCINERA RECOMENDADA, NECESITO con niño grande. San Diego 2152. J-20

COCINERA O NIÑA AYUDANTA necesito. Herrera 762. 22-J

COCINERA NECESITO, LIBERTAD 644.

COCINERA MUY FORMAL, NECESITO. Independencia 516. 21-Jl.

VARIOS

NECESITO LAVANDERA EN CASA, trabajo permanente. Manuel Rodríguez 37. 20-J.

APRENDIZAS NECESITO. FREIRE 644. Prefiero vivan cerca. 20-J.

TEJEDORA A MAQUINA MUY competente en lanas y sedas se necesita. Arturo Prat 338. 20 J

NIÑAS DE 16 A 18 AÑOS DE aprendizas para flores necesítase. Ahumada 175. 20-J.

AGENCIA EMPLEOS VENEGAS Salas. Plazuela Santo Domingo. Venga inmediatamente.

SE NECESITA PERSONA SERIA y activa para pequeña fábrica, también un joven de 15 años. Presentarse: José Arrieta 98, por Rancagua.

DOS VENDEDORAS BIEN RELACIONADAS con las señoras aristocráticas santiaguinas, se necesitan. Moneda 867. J-21.

MUJERES PARA ESCOGER NUECES necesito. Pago ocho pesos saco. —Avenida Las Quintas 26. J-22

NIÑAS SE NECESITAN PARA TRABAJAR en fábrica de aguas minerales, que sean aseadas y muy buenas trabajadoras. — Dirigirse: Avenida Matta N.o 8. 21-J

SEÑORITA VENDEDORA, ACTIVA, recomendada. Prefiérese extranjera. Agustinas 1930. Esquina Cienfuegos.

SEÑORITAS BUENA PRESENCIA recomendadas, ganarán 10, 20 pesos diarios, necesita Moneda 1050

$ 50 NIÑA BUENA PRESENCIA, compañera de señora. San Alfonso 880.

NECESITO MATRIMONIO SIN FAMILIA, activos, sepan regentar bodeguita, almacén, con informes. Maipú 118.

PERFUMISTA BIEN PRACTICO en preparaciones de lociones, necesito, Prat 1676.

SEÑORITA PARA AYUDAR QUEHACERES confitería cigarrería necesito. Castro 152. 21-J.

OCUPACIONES (Necesitan)

MASAJISTA ALEMANA, MASAJES médicos y todas clases de inyecciones. Cumming 714 30—J

SE OFRECE CHAUFFEUR MOZO del Sur, a ésta o provincia, con certificado; cualquier sueldo. Brasil 737. 30-J

ESPAÑOL COMPETENTE EN EL corte, confección y venta de ropa calzado y tienda se ofrece. Casilla 2722 J-30

PIANISTA OFRECESE MATINEES reuniones Bulnes 29. J-30

PERSONA FORMAL OFRECESE para cobrador, con fianza E M Correo 2 J-31

SE OFRECE MATRIMONIO ESPAÑOL como mayordomo, entendido en todo ramo de campo. San Diego 1432. 20-J

ALEMAN SE OFRECE, ESPECIALISTA en lechería, mantequillería y crianza de animales finos. Tiene más de 15 años de práctica en el ramo y muy buenos informes de competencia de Alemania y Chile. Dirigirse: a E. Reich, Correo Puente Alto. J-23

VIOLINISTA ALEMAN PRACTICA orquesta desea ocupación. Avenida Pedro Montt 1783, frente Penitenciaría. 20—J.

MATRIMONIO ESPAÑOL SIN HIJOS, ofrécese para cuidar cité. Carmen 338. Calabria.

DESTILADOR DE ALCOHOL EN materia de azúcar, práctica 18 años para ésta o fuera. Correo N.o 2. G. G. C. J-22

SEÑORITA PRACTICA TRABAJOS oficina, se ofrece. Dirigirse: Casilla 3045.

MODISTA EN TRAJES Y SOMBREROS se ofrece para casa particular. San Pablo 2208, altos. 21-J

MECANICO COMPETENTE OFRECE sus servicios para fundos, entendido en automóviles, máquinas de agricultura y vinicultura. Dirigirse E. Pérez. Casilla 81-D. 21—J.

SE OFRECE NIÑA PRIMERIZA para cuidar guagua. Delicias 3459. 22—J

BOTICAS: SE OFRECE SEÑORITAS farmacéuticas d farmacéuticos para regentar boticas o casas importadoras en Santiago d Valparaíso. Ferdinand. Huérfanos 761, Oficina 9.

MUEBLES

MUEBLES OFRECEMOS EN CUALQUIER estilo precios muy ventajosos entrega inmediata con grandes facilidades pago. Consulte nuestras condiciones. Antigua Fábrica Nacional de Muebles Copiapó 1050 entre Prat y San Diego Jl. 28

MUEBLES, DE OCASION EN TODOS estilos. San Francisco 811. 21-J

MUEBLES: DORMITORIOS, COMEDORES, salones, escritorios, variedades de todos estilos, especialmente roble americano a precios bajísimos. Presupuesto gratis: facilidades pago. Antes de comprar venga consultar [illegible] en Fábrica Nacional de Muebles. Serrano 398. J-22

COMPRO TODA CLASE DE MUEBLES, catres y colchones usados. Castro 528. Teléfono 268, Parque. J-25

DISCOS "VICTOR", CLASICOS, SELLO rojo y bailables, últimas novedades, ocasión vende. San Pablo 2215. J-20.

VENDO BULES ANTIGUOS Y ESPEJOS, consolas doradas. Toesca 2474. 21-J.

VENDO MEDIO AMOBLADO SALÓN, alfombra grande, mesa correderas, sillas, aparador y otros muebles. Santa Victoria 427. 20—J

PIANO KOHLER Y CAMPBELL, muy rico de 88 notas y tres pedales, vendo Villa Teresa 654. 20-J.

PIANO IBACH, POCO USO, VÉNDESE mitad costo. Tarapacá 812. 20-J.

PIANO ALEMAN MARCA MEYER véndese ocasión. Cóndor 1041, casa C. 20-J.

PIANO ALEMAN MUY BUENO véndese $ 2.200. Cochrane 181. 20-J.

POR CAMBIO RESIDENCIA, VÉNDESE regio autopiano "Solist", con 30 rollos música. Verlo y tratar en Población París, Avenida Central, 163 20 J

VENDO OCASION MUEBLES DORMITORIO y comedor, catres, cocina a gas y máquina Singer a mano. Maestranza 201. J-22

SE VENDE UNA MARQUESA SIN vidrios y una puerta para caballeriza. Vergara 193. 20-J

APARADOR TALLADO, MESA, MEDIA docena sillas Pergamoid, vendo barato. Rancagua 50. J-23.

UNO O VARIOS GRAMOFONOS, victrolas o motores grandes compro y fonógrafos antiguos. Edison 3 cuerdas. Dirigirse: Colón 1437, Valparaíso. J-29

VENDO RICO PIANO ALEMAN, Chiloé 1161. 21 J

APARADOR, TRINCHE, MODERNOS, vendo. Loreto 421. 20-J

OCASION VENDO PEINADOR 50 pesos, mesita noche $ 12, una cuna a 25, 5 sillas comedor 25, aparador 25 pesos, cocina económica 50, mármol para peinador 40 pesos. Verlo y tratar: Av. Viel 1148. 21-J.

PIANO FLAMANTE VENDO $ 1,700 Dominica 488. 20-J.

[illegible] VENDO PIANO ESTUDIO Dominica 440. 21-J.

DE OCASION VENDO APARADOR y mesa de correderas barato. Bascuñán 37. Casa 5. 20J

ALFOMBRA TRIPE CORTADO DE una pieza, sin uso, 230x275, vendo de ocasión. Rosas 654, de 2 a 4.

PIANO ALEMAN POCO USO, POR ausentarme, vendo ocasión. San Diego 128. 21-J

PIANO ALEMAN, BUEN ESTADO, clavijero bronce, vendo ocasión. Marcoleta 467. 21-J

POR CAMBIO VENDO PIANO, muebles, catres, colchón, cocina, plantas. Santa Rosa 87.

ALFOMBRAS BRUSELAS, VENDO Carmen 444. J-21

REALIZACION DE SOMMIERS Y marquesas, composturas y tomo medidas a domicilio. San Pablo 2786. 21-J.

SOMMIERS, MARQUESAS Y COLCHONES, composturas y tomo medidas a domicilio. San Pablo 2165. 21-J.

VICTROLA MUEBLE Y DISCOS DE ocasión vendo. San Rafael 967, entre Carmen y San Isidro. 23-J.

AUTOPIANO Y PIANO DE OCASIÓN vendo. San Martín 539. 23-J.

COMPRO UNA VICTROLA VICTOR cualquier precio. Dirección: S. A., Correo N.o 2. 22-J.

UNO O VARIOS GRAMOFONOS, victrolas o motores grandes compro y fonógrafos antiguos Edison 3 cuerdas. Dirigirse: Colón 1437. 20-J.

GRAMOFONO BUENA MAQUINA o fonógrafo Edison 3 cuerdas compro. Colón 1437. 21-J.

COMPRO Y RECIBO A CONSIGNACIÓN muebles y menajes. Casa de Remates San Antonio 74.

MENAJES, MUEBLES, MERCADERÍAS, máquinas escribir coser, alfombras, cajas fondos recibo a consignación. Anticipo dinero. Catedral 1476. 21-J.

VENDO OCASION SALON INGLES, Luis XVI espejo dorado, bules, mesa redonda, alfombras, sillas doradas, lámparas eléctricas, muebles escritorios, comedor inglés, dormitorio antiguo raíz nogal, catres, roperos inglés, mesa corredera 4 metros, salita, sofá, dos sillones, seis sillas, peinador peluquería, estante despensa. Catedral 1476. 21-J.

PIANOS ALEMANES DESDE 2,800 pesos, facilidades pago. Ahumada 31. 21-J.

MESA COMEDOR REDONDA VENDO Freire 41. 21-J.

PIANOS COMPRO CUALQUIER ESTADO, indicar marca, precio. Casilla 1041.

VITROLA DE OCASION VENDO con urgencia. San Francisco 273. 21-J.

VICTROLAS GRAMOFONOS, COMPOSTURAS afinaciones, económicas. San Pablo 2215. 31-J.

COMPRO MUEBLES EN BLANCO bien terminados. Av. España 40.

SE VENDEN VARIOS MUEBLES. Constitución 135, casa 5. 21J.

VENDO UN PIANO. MAIPU 15 . 22 J

VENDO: AMOBLADO COMEDOR Renacimiento, catre laqué bronce, cortinas, espejos, guardarropas. 21 Mayo 831. J-21

VÉNDESE PIANO "ERARD" BARATÍSIMO. Varios muebles. Matucana 552. 21-J

VENDO CATRE DE BRONCE, OCASIÓN, aparador ropero y máquina pié. Rosas 2836.

SE VENDE AMOBLADO SALON. ESTANTERÍA, cigarrería. Matucana 770. 22-J

VENDO VICTROLAS NUEVAS, AMERICANAS, discos baile, ópera, rollos, autopianos, espejo dorado, 1.50 x 1 metro, compro victrolas, discos usados. — Huérfanos 1223, oficina 16. 11 a 12.

ESCRITORIO DE CORTINA FLAMANTE, vendo de ocasión. Delicias 2456. 21-J.

ARTICULOS DE MENAJE: UNA partida de enlozado importado con pequeñas averías, véndese al por mayor, precios convenientes. Claras 471. 21-J.

MUEBLES FINOS TODOS ESTILOS, maderas nacionales, extranjeras. La London. Prat 353.

MUEBLES COLONIALES, ESPECIALIDAD. La London. Prat 353.

VICTROLA VENDO; PAGO MENSUAL; avise domicilio; O. B. casilla 3635.

CATRES, PUERTAS ESTABLO, JUGUETES y varias cosas véndese barato Prado 2136 Una cuadra carros Ñuñoa. siete Vicuña Mackenna. Arriéndase la casa diez piezas, salida dos calles.

OBJETOS PERDIDOS

EN AUTO DE ARRIENDO OLVIdé un portamonedas conteniendo un pasaje y pasaporte. Ruego a la persona que lo encontró, devolverlo a Merced 497 (almacén). 20-J

MATERIALES DE CONSTRUCCION

40,000 BALDOSAS DE 4 CENTIMEtros realizo. Lira 715. 26-Jl.

MOSAICO, CUALQUIER DIBUJO, tubos de cemento. Gradas artificiales. Lira 715. 26-Jl.

CEMENTO LEON, $ 4.80 PUESTO en Calera, vendo por carro. Lira 715. 26-Jl.

TECHO ACANALADO REVART, el más acreditado. Avenida Matta 375 31-J

ZINC COMPRO, 400 KILOS, MANtelli. Vicuña Mackenna 341. 20-J

SE COMPRAN PLANCHAS Y DENtaduras postizas, oro, joyas. Pago buenos precios. Rosario 1022, de 1-3. Atendemos a domicilio. 22-J.

GALPON, POSIBLEMENTE CON algunas piezas, para industria necesito. Casilla 3575. J-21

EN $ 70 VENDO PORTON REJA fierro y madera. Calle Martínez de Rozas N.o 3500. J-21

COMPRO TIERRA UN PESO CArretonada. Sierrabella 1370. J-20

VENDO VIGAS DE ALAMO, DOS colmenas, sitio para posada arriendo. Aldunate 1750. 21—J.

SESENTA PLANCHAS FIERRO acanalado, usado, véndese. España 748.

COMPRO TODA CLASE DE HErramientas mecánicas Unión Americana 77. 21 J

$ 12 METRO REALIZO PARTIDA gradas granito. Sotomayor 61.

PUERTAS, VENTANAS, GALERIA, hace fábrica: El Progreso. Sotomayor 37. 22-J

PUERTAS CALLE DE CEDRO, DE tres pulgadas, de grueso con reja, véndese. Sotomayor 37. 22-J

OPORTUNIDADES PARA FAMILIAS

ANILINAS ARCO IRIS Y UNIVERsal, las mejores anilinas alemanas vende. Bandera 140. Oficina 4 26-Jl.

GRAN CARNICERIA, EL CARMEN Huérfanos 2106 esquina de Bulnes. Ofrece carne de 1.a, escogida, a precio sin competencia. Reparto a domicilio. Peso garantido. 26—Agosto

MODAS — CONFECCIONES Y tranformaciones de todas clases. Precios módicos Carmen 428. 23-Ag.

COLCHONES, REFACCION A DOmicilio. San Diego 9. 8-A.

A LOS PRECIOS MAS BAJOS, puesto a domicilio, ofrecemos: papas amarillas, cazuelas; carbón, leñas, coke, cereales, huesillos. Bodega La Paz. Brasil 776. Teléfono 2340. 23-J

DISCOS "VICTOR", CLASICOS, Sello rojo y bailables, últimas novedades, ocasión vende, San Pablo 2215. J-20.

LANA HILADA, EN MECHAS, a $ 12 kilo se vende, en Andes 732. 26 J

HAGO TODA COMPOSTURA ROmanas a precios bajos. Vásquez 270 26-J.

VENDO TRAJES ABRIGOS SEÑOras, señoritas. Mapocho 2524. 22-J.

CHOMPAS DE LANA A 180 DOcena, vende la Fábrica Tejidos Subercaseaux 659, Alameda 775, oficina 10. 1.o Ag.

VENDO CAPA DE PIEL DE Skungs, muy barata, calle Mujica 30-36. 20-J

COMISIONES, MOLENTON Grandes, $ 15.80; peinadores, 98; calzón franela, 4.90; camisas, 3.80; liquida Fábrica, Monjitas, 865. 20-J

DELANTALES BLANCOS, GRANdes, 8.00; forma bata, 12; para niños, precios bajísimos. Monjitas 865. 20J

GUARDA POLVOS PARA TODOS tamaños, desde 6.80. Delantales anatomía, 14.; blusas franela, 8; gasa 5; sábanas grandes, 9. — Monjitas 865. 20-J

CAPITAS PARA GUAGUITAS, EN liquidación, calzoncitos, enagüitas, camisitas, vestiditos, batitas, ajuares para guaguas. — Monjitas 865. 20-J

REGALO: CAMISAS FINAS CON 2 cuellos, 14; impóngase de nuestro inmenso surtido, precios de fábrica. — Monjitas 865. 20J

CABALLERO, NO COMPRE CAMIsas, sin consultar muestras, precios, encontrará lo que guste, precios bajísimos. Monjitas 865. 20J

LANA DE CONCEPCION PARA palillo y del Salto para croapinos. Agustinas 2957. Casa particular. 20—J.

SE VENDE PALTO PELPA, SEDA negro, corto capa pieles, muebles salón, jacarandá, tapiz seda. Benavente 837. 21—J.

REALIZO SOMBREROS ADORNAdos $ 10 y $ 5 c|u. Hormas paño $ 5 c|u. Arturo Prat 872.

RECIBO TRANSFORMACIONES en sombreros de señora. Hago clases particulares. Pedro de Oña 107. 20—J.

MANIQUIES ORTEGA ESTAN EN venta los nuevos modelos. Precios módicos. Fábrica Las Rosas 1869. 28—J.

JOVEN PRACTICO EN MADERAS ofrécese. A. C. Amunátegui 1050. 21—J.

SEÑORAS Y SEÑORITAS USTEdes no ganan dinero porque no quieren. Pues, trabajando en sus casas en la Hilandera "La Ideal", podrán fácilmente hacerse de una buena renta mensual. Miles de certificados lo acreditan. Centenares de niñas acuden diariamente a entregar el fruto de su trabajo. Enseñanza completamente gratis. Ofrecemos máquinas de pie y eléctricas. Visítenos y se convencerá. Libertad 241. 20—J.

POLICARPO MENDEZ S. AGENte de Singer Sewing Machine. Independencia 334.

¿DESEA ADQUIRIR MAQUINA Singer? Pida precios, condiciones Independencia 334.

REPUESTOS, ACCESORIOS, AGUjas, aceite, hilo para máquinas de coser. Independencia 334.

CLASES GRATUITAS DE BORDAdos y deshilados en máquina Singer. Independencia 334.

¡SEÑORAS DUEÑAS DE CASA! EN Independencia 334, hácese toda clase de composturas, reparaciones de máquina de coser.

SE RECIBEN TRABAJOS DE DEShilados, bordados, Independencia 334.

¡SEÑORA! LO QUE NECESITE SU máquina de coser lo encontrará en Independencia 334.

CHOMPAS DE LANA A 180 DOCEna, vende la Fábrica Tejidos. Subercaseaux 659. Alameda 773, oficina 10

SE COMPONEN ZAPATILLAS DE goma, copuchas para agua. Chacabuco 21-A.

PRESTAMOS DE DINERO

SOCIO CON CAPITAL DE $ 70,000 a $ 100,000 para industria establecida, con preferencia alguien entendido en la fabricación de conservas alimenticias, se necesita. Pormenores.—A. Lawrens, Laja. J-30

$ 150,000 NECESITO EN 2.a HIpoteca, después Caja Hipotecaria espléndida garantía; no me entiendo con agentes. Casilla 2859 J-30

NECESITO SOCIO PARA EXPLOtar negocio de gran porvenir, capital 20.000 a 25.000 pesos. Tratar: San Pablo 3102. J-31

LISTOS 100,000 PARA PRIMERAS hipotecas centrales, sin agentes. Moneda 1610. 20-J.

DINERO AL MAS BAJO INTERES facilito sobre hipotecas. Anticipo fondos para cancelar deudas. Arreglo títulos. Comisión módica. Julio Pelissier Morandé 283 J-23

000 NECESITO EN SEGUNDA hipoteca. No me entiendo con agentes; Dirigir carta calle Jofré 368. 21—J.

DINERO FACILITO SOBRE HIPOteca interés 9 o|o anual. Hago también operaciones en Bancos Hipotecarios adelantando fondos. Daniel Laurel. Huérfanos 1235. 21—J.

CAPITALISTAS: SOLICITARE PAra explotar privilegio construcciones modernas, máxima resistencia, rapidez, elegancia, economía positiva. Referencias: Casilla 3941.

DINERO FACILITO, HASTA 500 con fianza solvente. Compañía 1034 Of. 11.

EXTRANJERO, PERSONA SERIA, conocedor varios ramos comercio, de constancia en el trabajo, con $ 6,000 se asociará en negocio establecido o por establecerse. Dirigirse Aguirre, de a 1 a 3| Santo Domingo 737.

PRESTO POR HIPOTECAS 12 o|o interés anual, $ 10,000, 30,000, 65 mil. Delicias 2778, Portal Edwards.

NECESITO CABALLERO DISPONga $ 6,000 y sea activo para entregarle un buen negocio. Tratar, Delicias 2778.

PROFESIONALES

CONSTRUCCIONES Y REPARAciones de edificios. Ejecuta E. Soto Dirigirse: Recoleta 2355. Agosto 5

CONDOR 1158, CASA ANTIGUA, única especialistas zurcidos invisibles, jerseys sedas, viraduras, hechuras, Transformaciones garantidas. 18 Ag.

ZURCIDOS INVISIBLES, NOTAble zurcidor japonés. Especialista único, especialidad en viraduras, transformaciones. Son perfectas, San Diego 228. Teléfono inglés 667. 15 Set.

MME. MERY, ESPECIALIDAD EN zurcidos invisibles, trajes señoras y caballeros; se viran ternos y sobretodos. Recibo hechuras desde $ 70. Sastrería, Carmen 7. 23-J.

MONEDA 2251, MAISON FRANcaise, se enmetala cualquier descanso o biela de auto, Precio módico, trabajo rápido. 26-J.

MONEDA 2251, MAISON FRANcaise Gaston Boite. Se hace arreglo de cualquier clase de automóviles. Precio módico, trabajo rápido. 21-J.

LIMPIO, LAVO, TIÑO ALFOMbras. Catedral 1476, Teléfono 2337. 21-J.

CONSTRUCCIONES MODERNAS, privilegiadas, rapidez, elegancia, economía positiva. Casilla 3941.

MATRONA GUINECOLOGISTA, atención privada, consultas gratis. Brasil 528. 19—Ag.

TRAMITO TODA CLASE DE JUIcios civiles, criminales ejecutivos, divorcios, nulidad matrimonio, posesiones efectivas, particiones y separaciones de bienes, revisión y arreglo de títulos, cobranzas de letras, pagarées, cheques, arriendos, etc. Compra-venta, permuta y administración de propiedades. Honorario módico. Barros Vergara, exnotario y secretario judicial, Bandera 78.

PROPIEDADES

PROPIEDADES
(Compran)

CONTADO COMPRO CASA DE $ 30,000 a $ 40,000.—B. B., casilla 942. 22-J.

25,000 COMPRO CASA HABITAción, sin agentes cerca de carros, de Rancagua — 10 de Julio. Tratar Jofré 320. 20-J.

COMPRO CASA, HASTA $ 30,000 con ocho piezas y patio, entre las calles Arturo Prat a Vicuña Mackenna y Diez de Julio a Ñuble. Dirigirse a Krauss, Casilla 2243. J-20

COMPRO SITIOS CON BUEN frente para edificar, Bandera 84, of. 25. J-20

COMPRO CASA, BUEN ESTADO, estilo antiguo, entre Barroso y Miraflores, Precio hasta $ 130,000 al contado, Bandera 84, of. 25. J-20

COMPRO - VENDO PROPIEDADES, de todo precio, Bandera 84, of. 25. 10 a 11 y 4 a 5. J-20

COMPRO CASA CON FACILIDADES de pago, hasta $ 18,000. Maule 1032. J-23

TENGO ORDEN DE COMPRAR CAsas de valor de 10 a 50 mil pesos, en barrio Estación Alameda. Ferdinand. Huérfanos 761. Oficina 9.

PROPIEDADES
(Venden)

VENDE BONITO TERRENO PARA edificar, con renta. Hiemul 1971. Mucho porvenir. J-20.

SE VENDE UN CONVENTILLO calle Villasana 105. Tratar, el mismo. 24-J

$ 90,000 VENDO PROPIEDAD, 3 casas cal y ladrillo, sin agente, produce 12 por ciento, parte central. Pormenores Maestranza 496. 20-J.

$ 16,000 VENDO CASA ALTOS Y bajos, nueve piezas, gran terreno. Calle José Joaquín Pérez N.o 76, cerca Hipódromo Chile. J-20

12,000 VENDO CASA, 10 POR 40, 2 pisos Lourdes. Dueño, Bascuñán 1299. J-20

IMPONENTES CAJA AHORRO EMpleados públicos. Traspaso casa renta, valor $ 100,000. Produce 13,440 pesos anuales. Tratar: Gálvez 370. 20-J.

VENDO DOS CHALETS, CONSTRUCción sólida, con facilidades. Llano Subercaseaux 498 y 500. 20—J.

VENDO CASA RECIEN CONSTRUIda, doce piezas, todo servicio, facilidades pago Tegualda 1706, Dueño Santo Domingo 987. 20—J.

$ 10,000 VENDO CASA, DAVILA Larraín. Bandera 78.—Martínez. J-20

$ 10,000 VENDO SITIO AV. IRArrázaval. Bandera 78.—Martínez. J-20

$ 289,000 VENDO CASA NUEVA, 12x25, estilo moderno, Cuevas 1465, camión Carmen-Lira, queda 20 metros, bajándose León Prado. Tiene salón, 3 dormitorios, hall, pieza baño con instalación completa, comedor, cocina, pieza servidumbre, gallineros, parrón, jardín, instalación radiotelefónica, calefacción y luz eléctrica. Verla a toda hora. Tratar: Oficina Cavada, Bandera 34. J-20

VENDO CASA, TOESCA 2474. 21-J.

$ 250,000, CATEDRAL ENTRE San Martín y Manuel Rodríguez, edificio compuesto de dos casas independientes, superficie 24 x 60, 12 habitaciones cada una, tres grandes patios. Deuda Caja $ 70,000 antigua, tasada por ella año 1917 en $ 227,200. Planos, tasaciones y llaves en Compañía 1290.

$ 80,000 PROPIEDAD EN SAN Francisco, primera cuadra, construcción antigua, Tratar: Av. Italia 1122. J-21.

$ 49,500 VENDO CASA 11 METROS frente por 63 fondo, 9 piezas, hall. Tratar con su dueño, Domínica N.o 373. J-21.

SITIO VENDO PROXIMO PEDRO Valdivia. Precio rebajado. Tratar: Lira 267. J-21.

$ 6,000 VENDO SITIO CALLE Constantino cerca Ecuador. Mitad al contado, resto facilidades, Bandera 84, of. 25. J-20

$ 18,500 VENDO CASA, ALGO INconclusa, calle Maestranza, Bandera 84, of. 25. J20

$ 190,000 VENDO CASA CON RENta, calle Compañía, Bandera 84, oficina 25. J-20

$ 100,000 VENDO CASA, NATAniel cerca Alameda, Bandera 84, oficina 25. J-20

$ 140,000 VENDO CASA, AVENIDA Vicuña Mackenna, Bandera 84 of. 25. J20

$ 15,500 VENDESE ESPLENDIDA casa 8 habitaciones, parrón, árboles. Maule 615. J-20

$ 35,000, SIN AGENTES, VENDO casa, 7 piezas, fuera dependencias, todo servicio, cerca carros. Especial para ferroviarios o extranjeros, en Herrera 1440.

COMPRO PROPIEDAD URBANA poco valor. Entiéndome sólo con dueño. Libertad 23.

CASAS CALLE BELLA VISTA, parte alta Santiago, construcción cal y ladrillo, fuerza eléctrica frente sólo quedan 7 casas, valores 7,000, 9,000, 16,000 y 32,000 pesos con sus piezas entabladas. Casas que se pagan con 1, a 6,500 al contado, resto cuotas mensuales cuatro años plazos. Casi con el arriendo pueden hacerse dueños. Estas propiedades se entregan inmediatamente. Aravena y Valenzuela, Huérfanos 1059, oficina 2.

CASA ESQUINA MUY COMERCIAL San Pablo pasado Lourdes, valor 18 mil véndese con mercadería, almacén y cantina. Oportunidad única; mitad contado, resto mensualidades 4 años plazo sin intereses. Aravena y Valenzuela Huérfanos 1059, oficina 2.

TENGO ORDEN DE VENDER DOS espléndidas casas; una de altos, bastante grande, situada en Bascuñán Guerrero; y otra más al centro, en muy buena situación, en calle de residencias. Huérfanos 761. Oficina 9 Ferdinand.

$ 20,000 LINDO SITIO ESQUINA a una cuadra de Irarrázaval, 20 x 40 Tratar: Agustinas 1125.

$ 175,000 PRECIOSA RESIDENCIA en Pedro Valdivia de dos pisos con gran parque y huerto con toda clase de frutas finas, superficie: 6,270 metros. Deuda Caja, $ 50,000. Facilidades de pago. Luis Silva Cortés, y Cía. — Agustinas 1125.

$ 30 METROS en AV. VICUÑA Mackenna, vendemos 6,000 o parte. Agustinas 1125.

$ 190,000 LUJOSA RESIDENCIA de dos pisos, en calle Amunátegui, al lado de Alameda: 5 dormitorios, gran hall, comedor, salón, escritorio, salita tres piezas toilettes y toda clase de dependencias. Toda la casa con pisos de parquet, y decoradas, calefacción central. Deuda Caja: $ 80,000. Facilidades de pago. Tratar: Luis Silva Cortés y Cía. — Agustinas 1125.

$ 170 METROS A 20 METROS DE la Alameda, la mejor situación vendemos: sitio de 25 x 60. — Tratar Agustinas 1125.

$ 20,000 CASA UN PISO EN CALLE Cuevas, 16 x 60. — Tratar: Agustinas 1125.

$ 9,800 CASA UN PISO EN CALLE Catedral pasado la Quinta Normal, mide 15 x 75. — Tratar: Agustinas 1125.

$ 58,000 DOS CASAS AL LADO DE Avenida Portales, recomendamos este negocio como la mejor inversión —Agustinas 1125.

$ 210,000 GRAN PROPIEDAD DE renta compuesta de siete casas, en calle Domínica al lado Recoleta, produce un 13 o|o libre. Gran deuda Caja. Facilidades de pago. Agustinas 1125.

$ 125,000 PRECIOSO CHALET a una cuadra Irarrázaval, recién construído, de dos pisos, muy buena construcción. Deuda Caja: $ 65,000. Facilidades de pago. Tratar: Agustinas 1125.

$ [illegible] CASA UN PISO EN CALLE Domínica: 11 x 62. Tratar: Agustinas 1125.

$ [illegible] CASA UN PISO EN CALLE Esperanza, 8 x 46, arrendada en 300 pesos. Tratar: en Agustinas 1125.

$ 60,000 GRAN CASA [illegible] Lo Ovalle, cerca carros. Tratar: Agustinas 1125.

$ [illegible] CASA UN PISO EN CALLE [illegible] Tratar: en Agustinas 1125.

$ 155,000 GRAN CASA QUINTA EN calle Lira: mide 15 x 80, gran huerto, garage estable, toda clase de árboles frutales, Deuda Caja, $ 35,000. —Tratar: Agustinas 1125.

$ [illegible] CASA UN PISO CHALET en calle Rafael Prado Tratar: Agustinas 1125.

$ 95,000 EN CALLE MANUEL Montt a una cuadra de Alameda, propiedad de dos pisos, compuesta de dos casas, modernas, produce $ 850 mensuales. — Agustinas 1125.

$ 1.000,000 GRAN PROPIEDAD EN calle Monjitas a una cuadra de la Plaza, mide 32 x 63 compuesta de 4 casas. Gran deuda Caja. — Agustinas 1125.

$ 40,000 CASA UN PISO EN CALLE Matucana, moderna. Tratar: Agustinas 1125.

$ 35,000 EDIFICIO DE DOS PISOS especial para fábrica. Tratar: Agustinas 1125.

$ 50,000. — EL MEJOR SITIO DE Pedro de Valdivia esquina de la Plaza. — Cierre de lujo. Facilidades de pago. — Tratar: Agustinas 1125.

$ 80,000 DOS CASAS NUEVAS Y una bodega en calle Santo Domingo. — Recomendamos este negocio como la mejor inversión. — Tratar: Luis Silva Cortés y Cía. — Agustinas 1125.

$ 45,000 CITE EN CALLE SANTA Elena muy buena construcción. — Produce un $ 16 o|o. — Agustinas 1125.

PROPIEDADES DE RENTA. — SI usted desea comprar recurra a la oficina de Luis Silva Cortés, y Cía. — Agustinas 1125. — Teléfono 3078, esté seguro que hará un buen negocio, tenemos propiedades en los mejores barrios comerciales como San Diego, Avenida Matta, San Pablo, Independencia, Recoleta, etc., que producen muy buena renta hasta un 17 por ciento. Impóngase de las órdenes que tiene esta oficina, prestigiada por su seriedad y rapidez para hacer sus negocios. — No confunda usted. — Agustinas 1125. — Agustinas 1125.

$ 70,000 GRAN CASA QUINTA EN San Bernardo, tasada en $ 100,000 se vende por viaje del dueño, mide 80 por 310. Deuda Caja $ 27,000. Tratar: Agustinas 1125.

$ 290,000 — GRAN PROPIEDAD DE renta en calle Santa Rosa a dos cuadras de la Alameda. — Produce un 14 o|o. — Tratar: en Agustinas 1125.

$ 12,500, AVENIDA MACUL, PROpiedad esquina, cerrada murallas de ladrillo, vendo. Casilla 158. 2-2J.

EL TATTERSALL

En la FERRIA que se efectuará el

Lunes 21 de Julio

entre otros lotes de ganado gordo y para engorda, se rematarán:

NOVILLOS TIPO EMBARQUE, llegados de ROSARIO

VACAS GORDAS ESPECIALES, llegadas de la REPUBLICA ARGENTINA.

BUEYES GORDOS, llegados de QUINTA, CABRERO, LOS ANDES Y SAN CARLOS.

VACAS GORDAS, llegadas de TEMUCO Y OSORNO.

BUEYES DE TRABAJO, llegados de SAN FERNANDO.

LEGADOS DE RENGO:

100 NOVILLOS, de 2 y 2 1|2 años, alazanes, preparados para engorda.

30 NOVILLOS, de 2 y 2 1|2 años, holandeses, preparados para engorda.

20 NOVILLOS de 2 y 2 1|2 años, mestizos, preparados para engorda.

LLEGADOS DE SAN FERNANDO:

23 NOVILLOS de 3 años en buen estado para engorda.

DE SANTA ANA:

20 VAQUILLAS preñadas, de procedencia lechera.

EL GERENTE.

20,000 VENDO VARIAS CASAS, ESquina Alameda, barrio Estación, compro sitios, casas, cualquier barrio. — Huérfanos 1223, oficina 16. 11 a 12

VENDO CHALET Y CASA ESpléndida situación. Tratar: Sto. Domingo 843. 21-J

$ 5 METRO VENDO TERRENO MIgajón profundo, 75,000 metros con 100 metros frente a Gran Avenida y 750 metros frente a otra Avenida próxima Estación Central. Tratar, Delicias 2778, Portal Edwards.

VENDO CHACRA PROXIMA EStación Alameda con hermosa casa quinta y casas de renta. Delicias 2778, Portal Edwards.

COMPRO CASA BARRIO ESTAción, dispongo 50,000 pesos. Delicias 2778.

OCASION VENDE SITIO, CALLE Santa Jenoveva, pasado Martínez de Rozas, $ 50 mensual.—B. B., casilla 3862.

VENDENSE TRES CASITAS: 16 mil, 15,000, una en Viña, 22,000. Tratar: Moneda 3156.

COMPRO CASA HASTA 40,000. Tratar: Libertad 10.

CALLE ALONSO OVALLE, VENDO casa esquina de un piso con mas de 500 metros, suceptible transformar en dos casas. Precio de ocasión: $ 135.000. Huérfanos 1153.— José Luis Silva.

EN SOLO $ 55 000, VENDO PROpiedad central una cuadra Alameda, un piso, 8 habitaciones y servicios. Deuda Banco Hipotecario $ 20.000. Huérfanos 1153. José Luis Silva.

EN BARRIO SAN CRISTOBAL, vendo cinco casas de un piso, nuevas, muy cómodas. Precio: $ 45.000; $ 40.000; $ 35.000; y $ 32.000.— Huérfanos 1153.— José Luis Silva.

EN EL BAJO PRECIO DE $ 36.000 vendo linda casa un piso en calle Coquimbo a un paso Maestranza, seis habitaciones, sala de baño instalada, y servicios. Recomiendo este negocio. Huérfanos 1153. José Luis Silva.

PROPIEDADES DE RENTA SUPErior al 12 por ciento, libre en venta en Huérfanos 1153, oficina de José Luis Silva. Pase usted a pedir datos y órdenes para visitarlas.

EN HUERFANOS 1153. OFICINA de José Luis Silva, encontrará usted propiedades para inversión en pleno centro comercial, con interés del 10 o|o. Hoy día la mejor y segura inversión.

ESPERANZA: UN PASO ALAMEda, tengo orden de vender propiedad compuesta de tres casas un piso y garage. Precio: $ 60.000. Huérfanos 1153. José Luis Silva.

GRAN PROPIEDAD, COMPUESTA de tres casas y cinco almacenes, espléndida situación. Buena renta. Precio: $ 125.000. Huérfanos 1153. José Luis Silva.

EN AVENIDA MANUEL J. INFANte, tengo orden de vender en $ 30,000 casa de un piso recién construída. Huérfanos 1153. José Luis Silva.

AVENIDA ESPAÑA, VENDO GRAN propiedad esquina compuesta de dos casas independientes, los altos con diez habitaciones, los bajos con quince habitaciones. Además en la esquina almacén, garage. Precio ocasión: $ 200 000. Huérfanos 1153.— José Luis Silva.

CALLE NUEVA VALDES, VENDO casa nueva un piso, siete habitaciones. Precio ocasión: $ 35.000. — Huérfanos 1153. José Luis Silva.

VENDO EN CALLE PEDRO DE Oña, propiedad compuesta de dos casas en altos y una en bajos. Precio: $ 75.000. Huérfanos 1153. José Luis Silva.

CASAS EN BARRIO MATADERO, vendo seis casas de un piso, independientes. Renta 12 o|o. Precio ocasión: $ 56.000. Huérfanos 1153. José Luis Silva.

EN BARRIO INDEPENDENCIA, propiedad un piso, hall, ocho habitaciones, baño, servicios. Precio: $ 38.000. José Luis Silva.

VICUÑA MACKENNA, CERCA Avenida Matta un piso, construcción cal y ladrillo, seis habitaciones. Precio ocasión: $ 25.000. Huérfanos 1153. José Luis Silva.

SITIOS EN GUINDOS, ÑUÑOA, tengo orden de vender seis mil metros en situación de mucho porvenir. Precio: $ 2.50 y $ 2 el metro cuadrado. Estos sitios están rodeados de Chalets de residencia. Ordenes para visitarlos. Huérfanos 1153. José Luis Silva.

ESPLENDIDO CHALET EN AVEnida Macul, muy cerca de Irarrázaval, vendemos de gran ocasión, en sólo $ 90,000, recién avaluado por la Caja Hipotecaria en $ 120,000. Se exige sólo $ 25,000 al contado, saldo excepcionales facilidades. Es una oportunidad única por viaje de su dueño.—Greene. Teatinos 86. 21-J

MAGNIFICO SITIO EN LA AVEnida Santa Lucía, con 24 metros de frente. Vendemos gran ocasión. —Greene. Teatinos 86. 21-J

SITIO EN MANZANA RESIDENcial, con 42 metros de frente. Vendemos, a $ 200 m2.—Greene. Teatinos 86. 21-J

EN MATURANA, VENDEMOS gran propiedad de renta, con 55 metros de frente y magnífico edificio de dos pisos, compuesto de ocho buenas casas de toda comodidad que producen una espléndida renta. Precio: $ 400,000.—Greene. Teatinos 86. 21-J

EN AVENIDA INDEPENDENCIA, entre Pinto y Rivera, vendemos en lotes indicados para comerciantes, por ser todos los locales de que se compone la propiedad, muy acreditados. Precio de oportunidad, facilidades de pago.—Greene. Teatinos 86. 21 J

$ 165,000, MUY COMODA CASA EN Manuel Rodríguez, primera cuadra, 650 m2. Refaccionada a todo costo últimamente. Debe $ 80,000. Caja. —Greene. Teatinos 86. 21-J

SITIOS CENTRALES EN TODAS situaciones y precios. Vendemos. Alejandro Greene Cruzat, sección propiedades urbanas.—Oscar Greene alverde y Jorge Guzmán Palacios. Teatinos 86. Casilla 3722.

$42,500, VENDO COMODA CASA, doce piezas; produce, $ 4,200 anuales. Maestranza 891.

VENDO CASA ESQUINA, RECIEN terminada, hall, baño, gas, electricidad; local independiente para negocio. Santa Isabel 195, entre V. Mackenna y Maestranza. Precio, $ 71,000.

VENDO CASA EN CARRION, UNA cuadra Independencia, alcantarillado, luz eléctrica, siete grandes piezas y huerto, vendo barato.—R. Correo 7.

EN BATUCO, MANZANA N.o 1 DE la nueva Población, al lado del almacén, vendo 2.000 metros terreno, de ocasión. Tratar: en Avenida Salvador 920, Providencia. 21_J

$ 110,000 CUATRO CASAS, EN CAlle Sazié, al lado Avenida España, muy buena renta. Agustinas 1125.

$ 32,000, LINDA CASA ESQUINA, en calle San Teresa. Tratar: Agustinas 1125.

$ 140,000 LINDA RESIDENCIA, de todo lujo, en Vicuña Mackenna. Tratar: Agustinas 1125.

COMPRO CASA MATUCANA BRAsil y adyacentes, Bascuñán, de $ 20,000 a $ 35,000, Portal Edwards Delicias 2778.

ROPA HECHA

ROPERIA "LA CANTABRICA", ESmeralda 863, ofrece precios de costo ternos, trajes de niños todas edades. Sobretodos abrigadores, casimires extranjeros, cortes de moda, paletoes pantalones. Todo desinfectado. N-O

ROPERIA ANDRES BELLO NUMEro 601 esquina Recoleta, ofrece ternos, paletoes, ambos, pantalones, ternos de niños, sombreros, calzado precios baratísimos; todo desinfectado. N-O

LA CASA VERDE REALIZA TERnos, ambos, paletoes, pantalones, botines, sombreros, facilidadesd epago. Sección especial de abrigos y ternos flamantes, corte de moda. Esmeralda 817 al llegar a San Antonio N|O

ROPERIA MANUEL RODRIGUEZ esquina San Pablo, ofrece en baratura ternos, ambos, paletoes, todo de ricos casimires surtidos, colores para todas medidas, sombreros, calzado desinfectados. N|O

ROPERIA LA VEGA, ANDRES BEllo 694, ofrece en baratura ternos, ambos, paletoes, pantalones, sombreros, calzado, todo desinfectado. N|O

DE OCASION SE VENDEN TERnos en buen estado y telas nuevas. Tratar. Catedral N.o 1257. Lunes, de 9 A. M. a 12 P. M. y de 2 a 4 P. M. J-21

RADIOTELEFONIA

RADIOTELEFONIA, RECEPTORES galena, muy sencibles c|u. $ 60. Cuevas 887. 20—J.

REMATES

SANCHEZ-CAMPANELLA REMAtan almacenes menajes. Matucana 717 B. 24 Jul.

ELEODORO ESTAY, ENCARGASE toda clase remates a domicilio. Anticipa fondos. Oficina: San Francisco 106. 25-Julio

COMPRAMOS, REMATAMOS, ALmacenes, menajes. Sánchez-Campanella. Matucana 717 B. 26 J

OLAVE-BRAÑAS, REMATAN ALmacenes, menajes. Compañía 1231, oficina 4. 27-J.

REMATE: ALMACEN ABARROTES y mejoras locales; mañana 2 tarde calle Aconcagua 1307, cerca Nataniel por demolición del edificio remataré mejor postor todas las existencias incluso mejoras de la propiedad. Hay completo surtido en abarrotes, conservas, frutos del país lozas, cristales, enlozados, artículos escritorio paquetería, cajones, sidra piña, galletas, romana 500 kilos, molinillo 7, balanzas, armazón, vidrieras, mostrador, e innumerables artículos largo detallar; mañana detalles. Vargas y Sánchez liquidadores. Ordenes Copiapó 731.

REMATARE MIERCOLES 30 JUlio, 3 P. M., en mi oficina, casa Llano Subercaseaux, María Auxiliadora 137, cinco piezas, baño, cocina, patio, jardín. Mínimum: $ 15.000 contado. Carlos Ossandón. Bandera 168.

LUIS A. BARAHONA, RECIBE órdenes remate, especialmente abarrotes, anticipo dinero. Matucana 30 A. 24-J

REMATE ALMACEN ABARROTES. —Mañana Lunes, a la 1 1|2 P. M.. Martínez de Rozas 2910, esquina Esperanza, por conclusión de negocio, remataré al mejor postor: grande y variado surtido en mercaderías de abarrotes, frutos del país, conservas importadas y nacionales, aceites varias marcas en latas, de 10, , 2 y 1 litro. Cajones de parafina, espíritu, jabón, velas, cristalería, porcelana enlozados, loza, paquetería. — Mañana detalles. — A. Sánchez, martillero. — Juan Campanella, liquidador. — Ordenes para remates: Matucana 717 B.

EL 24 DE JULIO, A LAS 2 P. M., se rematará en la Secretaría del Primer Juzgado Civil, una propiedad ubicada en calle Constantino 16 (por Ecuador). Datos: en Independencia 1156. por el mínimum de $ 13,000.

REMATE
DE MATERIALES DE CONSTRUCCION, MADERAS, PUERTAS Y VENTANAS

Una partida de cemento blanco y gris, importado. Fierro galvanizado para techo. Maquinarias diversas industrias.

Depositadas en

MERCED N.o 754

ENTRE SAN ANTONIO Y CLARAS

El Martes 22 del pte., a las 2 P. M.

Por cuenta y orden de diversos consignatarios, Demolición de edicios Caja de Ahorros, Seguros, Telégrafo Comercial, señores Williamson y Cía.

(AUNQUE LLUEVA)

Detalles mañana.

A la vista el Lunes de 9 a 11, y de 2 a 5 P. M.

PAGO AL CONTADO

VICTOR ARAYA L.
Martillero de Hacienda.

REMATE DEL MENAJE DE CASA

MUEBLES DE CAOBA Y ROBLE AMERICANO, DE LA SEÑORA MARTA LARRAIN DE C.
—: POR CAMBIO DE RESIDENCIA :—

El Domingo 20 del presente (aunque llueva) de 10 a 12 y de 1.30 adelante

—: EN AHUMADA 129 :—

SALON.—Rico piano vertical alemán flamante, amoblado d[illegible] Luis XVI tapiz brocato azul con oro, con alfombra de igual tono; mesa ovalada de centro con mármol pedestales y vitrina del mismo estilo, espejos trumeaux, lámpara de pie Luis XVI, jarrón chino, esquineros y sillas doradas, mantón chino, potiche y dos jarrones porcelana de [illegible] figuras de biscuit, cuadros al óleo, lámpara eléctrica nueve luces, etc.

SALON LUIS XV.—Piano "Blüthner" en perfecto estado; amoblado [illegible] nogal francés, tapiz seda flamante, con cortinajes iguales y mesa centro ídem, mantón de seda bordado, jardinera y jarrones españoles, estatuas venecianas y pedestales de ébano, espejo trumeaux con consola dorada, platos de colgar porcelana de Sajonia, alfombra, cuadros, lámpara eléctrica, biombo, etc.

SALON ROJO.—Amoblado de caoba de sofá, dos sillones y cuatro sillas, dos sillas estilo Imperio de caoba, mesa redonda y dos arrimos de caoba con espejos, **Victrola "Columbia"** mueble de caoba, sillón confortable de caoba y tres puffs, jarrones y estatuas terracotta, dos espejos lunas biseladas, candelabros antiguos, mantón seda, jardineras, tapices antiguos, cuadros, alfombras, etc.

ESCRITORIO.—Amoblado fino con marquetería en caoba, ídem de marroquí, **escritorio "Imperio" de caoba**, estante para libros, escritorio **de cortina y mesa redonda roble americano,** sillones de escritorio y sillas sueltas, lámpara sobremesa de escritorio, braseritos y ollas de cobre, ceniceros, tarjetero, tintero plaqué en estuche, Cristo de marfil y pila de ónix, cuadros, lámpara, etc.

COMEDOR.—Amoblado roble americano con cubiertas de cristal, de aparador, trinche y vitrina; mesa redonda de correderas y sillas; jardineras con columnas roble americano, mesas de servicio, carpeta felpa roja, manteles y servilletas de hilo, **servicio de mesa de porcelana "Limoges"**, cristalería baccarat, servicios te de plaqué, caja cubiertos para frutas con empuñadura de nácar, reloj mural de bronce, cenicero de plata, ponchera cristal baccarat, alcuzas, paneras, servilletas, porta-cubiertos, ensaladera cristal, queseras, compoteras cristal, botellas para agua, torteras, licorera, servicio té chino, platos colgar, cuadros, alfombra, lámpara eléctrica, plantas, jarro plaqué, etc.

II COMEDOR.—Amoblado de aparador, trinche y vitrina, mesa y sillas, carpeta oriental de felpa, manteles, cuchillería, servicio [illegible] loza inglesa, cristalería, botellas para agua, fuentes guiseras, azafates, alcuza, paneras, servicio de té de plaqué, lámpara, cuadros, etc.

DORMITORIO I.—Amoblado tres cuerpos de roble americano, con espejos interiores, bronces y marquetería de rosa, estilo Luis XVI; pareja catres bronce cuadrado, colchones, sobrecamas seda, pieles de alpaca, amoblado de asiento de nogal francés tapiz color fresa, cortinas, servicio toilette y lavatorio, alfombra, lámpara, plato y velador, etc.

OTROS DORMITORIOS.—Amoblados de uno, dos y tres cuerpos americanos e ingleses y Luis XVI, marquesas caoba con bronces, catres bronce y fierro con bronce, colchones, servicios lavatorio, chaisselongue, amoblados de asiento, toilette Emperatriz, guardarropas, cómodas, peinadores, frazadas lana, almohadas y almohadones, alfombras, lámparas, mesa toilette de bronce, espejo de vestir, guardarropas de caoba, cortinas, etc.

BAÑO.—Dos tinas enlozadas, califont y calentador Ewarts niquelado, espejo laqué, pañeras niqueladas, lluvia con llaves, etc.

HALL.—Sofá y seis sillas de caoba estilo Imperio, mesa redonda y arrimos de caoba talladas, cortinajes orientales, globo eléctrico y lámpara plata, cómoda-escritorio de caoba, gobelino, lamas bolivianas, **chal de ternó, camelia alba plena grande,** y otras plantas; cuadros, al**fombra de una pieza y de escala estilo oriental**, varillas bronce, para**güero de asiento roble americano**, cómoda colonial de encina, paragüero de caña de la India, bastoneras, sillas americanas y coloniales, etc.

COCINA Y VARIOS.—Cocinas económicas a gas y a parafina importadas, sillas de Viena, peinador caoba con mármol, ollas, cacerolas, máquinas moler carne y puré, útiles cocina, escalas de tijera, escalera de pino, catre para niño barandas movibles, estante para despensa, armario con vidrio y rejilla, amoblado mimbre.

A LA VISTA HOY SABADO DESDE LAS 10 A. M., Y DOMINGO DESDE LAS 9

E. Robustiano Vera.

REMATE

Por acuerdo de los interesados en la Sucesión de don Cristóforo 2.o Valenzuela Guzmán, el 28 de Julio próximo, a las 3 de la tarde en el estudio del Juez Compromisario, señor Guillermo Cuevas, calle Morandé N.o 244, se sacará a remate la propiedad ubicada en la calle Padre Mariano N.o 161 de la Comuna de Providencia, por el mínimum de

TREINTA MIL PESOS

El precio del remate se pagará al contado. La propiedad se venderá ad-corpus, sin gravámenes y en el estado en que se encuentre el día del remate. Sus deslindes son: Al Norte, Ismael Contreras; Sur, Tomás Fernández; Oriente, Hall Hume y Otón Braver, y Poniente, calle Padre Mariano.

Antecedentes, bases y condiciones en el estudio del Compromisario ya indicado.

EL ACTUARIO.

REMATE DEL MENAJE DE CASA

DE LA SEÑORA OLGA SMITH

Calle Dardignac 508

HOY DOMINGO 20, A LAS 2 P. M.

(AUNQUE LLUEVA)

—: HAY :—

SALON.—Medio amoblado salón estilo inglés tapiz seda, consola dorada, alfombra, mesa de centro y dos pedestales dorados, jardineras, cuadros al óleo, lámpara eléctrica, cortinajes, Victrola Víctor, cojines seda, etc., etc.

ESCRITORIO.—Escritorio cortina, sillón giratorio, medio amoblado tapiz cuero, pilastras, estante para libros, tintero, cuadros, cortinas, pedestales, cojines, etc., etc.

HALL.—Amoblado inglés, compuesto de un sofá, 2 sillones, cojines; pedestales, jardineras, plantas, paragüero, felpudos y lámpara eléctrica.

COMEDOR.—Juego de comedor moderno de nogal, lunas biseladas y mármoles rosados; gran mesa de correderas, sillas tapiz cuero, carpetas, manteles, cuchillería, servicio de loza, pocillos para té y café; piezas de cristal y plaqué; fruteros, queseros, mantequilleras, alcuzas, platos, cristalería, cuadros, lámparas, adornos, cortinajes y alfombra.

DORMITORIOS.—Amoblados estilo inglés con mármoles y lunas biseladas; catres de fierro y bronce esmaltados; sommiers, colchones, sobrecamas, delanteros, cortinajes, estores, chaisselongue y sillones tapizados felpa, juegos lavatorios, botellas de velador, floreros, etc.

COCINA.—Cocina económica grande, otra regular, lavaplatos, batería completa, ollas, teteras, cacerolas, pailitas, cafeteras, etc.

VARIOS.—Baño americano, mesitas, esquineros, estantes, espejos al laqué, catres-cunas, plantas, floreros, etc.

LA VISTA DESDE LAS 8 ADELANTE

MARCEL, GARRIDO Y CIA.